

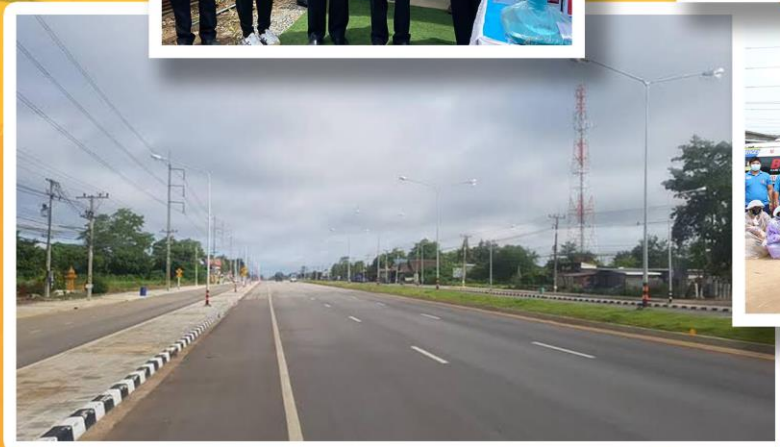

แผนพัฒนาท้องถิ่น (พ.ศ.2566 -2570) เทศบาลตำบลวังสมบูรณ์





แผนพัฒนาท้องถิ่น

(พ.ศ.๒๕๖๖ – ๒๕๗๐)

เทศบาลตำบลวังสมบูรณ์

อำเภอวังสมบูรณ์ จังหวัดสระแก้ว

“การคมนาคมสะดวก ประชาชนมีคุณภาพ ส่งเสริมการกสิกรรม พัฒนาแหล่งท่องเที่ยว และการบริหารจัดการ”

งานนโยบายและแผน
สำนักงานปลัด

เทศบาลตำบลวังสมบูรณ์
อำเภอวังสมบูรณ์ จังหวัดสระแก้ว

คำปรารภ

กระทรวงมหาดไทยพิจารณาแล้วเห็นว่า การจัดทำแผนพัฒนาขององค์กรปกครองส่วนท้องถิ่น (พ.ศ. ๒๕๖๖ - ๒๕๗๐) สามารถบูรณาการแผนงาน / โครงการ / กิจกรรม และงบประมาณในพื้นที่ได้อย่างมีประสิทธิภาพ เกิดประโยชน์สูงสุดให้แก่ประชาชน และใช้เป็นกรอบในการจัดทำงบประมาณรายจ่ายประจำปีงบประมาณรายจ่ายเพิ่มเติม และงบประมาณจากเงินสะสม จึงอาศัยตามข้อ ๕ แห่งระเบียบกระทรวงมหาดไทยว่าด้วยการจัดทำแผนพัฒนาขององค์กรปกครองส่วนท้องถิ่น พ.ศ. ๒๕๔๘ และที่แก้ไขเพิ่มเติม ซ้ำกซ้อนแนวทางการจัดทำแผนพัฒนาองค์กรปกครองส่วนท้องถิ่น (พ.ศ. ๒๕๖๖ - ๒๕๗๐) การทบทวนแผนพัฒนาท้องถิ่นขององค์กรปกครองส่วนท้องถิ่น ให้เทศบาล องค์การบริหารส่วนตำบล และองค์การบริหารส่วนจังหวัด ถือปฏิบัติตามข้อ ๑๗ แห่งระเบียบกระทรวงมหาดไทยว่าด้วยการจัดทำแผนพัฒนาขององค์กรปกครองส่วนท้องถิ่น พ.ศ. ๒๕๔๘ และที่แก้ไขเพิ่มเติม สามารถนำข้อมูลจากแผนพัฒนาท้องถิ่นฉบับปัจจุบัน มาทบทวนและปรับใช้ในการจัดทำหรือทบทวนแผนพัฒนาท้องถิ่น (พ.ศ. ๒๕๖๖ - ๒๕๗๐) โดยพิจารณาให้มีความสอดคล้องกับยุทธศาสตร์การพัฒนาขององค์กรปกครองส่วนท้องถิ่นในเขตจังหวัด ยุทธศาสตร์จังหวัด ยุทธศาสตร์กลุ่มจังหวัด แผนพัฒนาจังหวัด แผนพัฒนากลุ่มจังหวัด แผนพัฒนาภาค แผนพัฒนาเศรษฐกิจและสังคมแห่งชาติ ๒๐ ปี และเป้าหมายการพัฒนาที่ยั่งยืน (Sustainable Development Goals ; SDGs) โดยในการจัดทำประชาคมท้องถิ่นให้ดำเนินการตามหลักการบริหารกิจการบ้านเมืองที่ดี

เทศบาลตำบลวังสมบูรณ์ ได้จัดทำแผนพัฒนาท้องถิ่น (พ.ศ. ๒๕๖๖ - ๒๕๗๐) เพื่อเป็นเครื่องมือในการบริหารงาน โดยกำหนดแผนงาน/โครงการ ที่เป็นปัญหาความต้องการโดยตรงของประชาชนภายในเขตเทศบาล ซึ่งได้ลำดับความสำคัญของปัญหาความต้องการของประชาชนมาดำเนินการจัดทำแผนพัฒนา และใช้เป็นแนวทางในการจัดทำงบประมาณรายจ่ายประจำปี เทศบาลตำบลวังสมบูรณ์ ขอขอบคุณคณะกรรมการสนับสนุนการจัดทำแผนพัฒนาเทศบาลตำบลวังสมบูรณ์ คณะกรรมการพัฒนาเทศบาลตำบลวังสมบูรณ์ หน่วยงานทุกหน่วยงาน ที่ให้ความร่วมมือในการจัดทำแผนพัฒนาฯ จนสำเร็จจุล่งไปด้วยดี เทศบาลตำบลวังสมบูรณ์ จะนำแผนงาน/โครงการ ในแผนพัฒนาท้องถิ่น (พ.ศ. ๒๕๖๖ - ๒๕๗๐) ไปดำเนินการพัฒนาเทศบาลให้ตรงตามวัตถุประสงค์และเป้าหมายของแผนงาน/โครงการ ให้มีประสิทธิภาพ และเกิดประโยชน์สูงสุดแก่ประชาชนต่อไป

นายกเทศมนตรีตำบลวังสมบูรณ์

สารบัญ

	หน้า
ส่วนที่ ๑ สภาพทั่วไปและข้อมูลพื้นฐาน	๑
๑. ลักษณะภูมิประเทศ	๒
๒. การเลือกตั้ง	๓
๓. ประชากร	๔
๔. สภาพทางสังคม	๗
๕. ระบบบริการพื้นฐาน	๗
๖. การประปา	๘
๗. ระบบเศรษฐกิจ	๘
๘. แรงงาน	๙
๙. ศาสนา ประเพณี วัฒนธรรม	๙
๑๐. ทรัพยากรธรรมชาติ	๙
๑๑. อื่นๆ (ถ้ามีระบุด้วย)	
ส่วนที่ ๒ ยุทธศาสตร์องค์กรปกครองส่วนท้องถิ่น	๑๐
๑. ความสัมพันธ์ระหว่างแผนพัฒนาระดับมหภาค	๑๐
๒. ยุทธศาสตร์ขององค์กรปกครองส่วนท้องถิ่นในเขตจังหวัดสระแก้ว (พ.ศ. ๒๕๖๖ - ๒๕๗๐)	๒๓
๓. ยุทธศาสตร์ขององค์กรปกครองส่วนท้องถิ่น	๒๖
๔. แผนผังยุทธศาสตร์องค์กรปกครองส่วนท้องถิ่นในเขตจังหวัดสระแก้ว (พ.ศ. ๒๕๖๖ - ๒๕๗๐)	๓๒
๕. การวิเคราะห์เพื่อพัฒนาท้องถิ่น	๓๓
ส่วนที่ ๓ การนำแผนพัฒนาท้องถิ่นไปสู่การปฏิบัติ	๔๐
๑. ยุทธศาสตร์การพัฒนาและแผนงาน	๔๐
๒. บัญชีสรุปโครงการพัฒนาท้องถิ่นทั้งหมด	๔๑
๓. บัญชีสรุปโครงการพัฒนาที่นำมาจากแผนพัฒนาหมู่บ้านและชุมชน	๔๔
๔. บัญชีสรุปโครงการพัฒนาท้องถิ่น	๔๕
๕. บัญชีสรุปโครงการที่เกินศักยภาพขององค์กรปกครองส่วนท้องถิ่น	๔๘
๖. บัญชีสรุปครุภัณฑ์	๔๙
๗. แผนงานอุตสาหกรรมและการโยธา	๕๐
๘. แผนงานการรักษาความสงบภายใน	๖๗
๙. แผนงานการศึกษา	๗๐
๑๐. แผนงานสาธารณสุข	๘๖
๑๑. แผนงานสังคมสังเคราะห์	๙๒
๑๒. แผนงานสร้างความเข้มแข็งของชุมชน	๙๕
๑๓. แผนงานการศาสนา วัฒนธรรม และนันทนาการ	๑๐๑
๑๔. แผนงานงบบกลาง	๑๐๗
๑๕. แผนงานการเกษตร	๑๐๙

สารบัญ

	หน้า
๑๖. แผนงานบริหารทั่วไป	๑๑๒
๑๗. โครงการพัฒนาที่นำมาจากแผนพัฒนาหมู่บ้านและแผนชุมชน	๑๑๗
๑๘. โครงการที่เกินศักยภาพขององค์กรปกครองส่วนท้องถิ่น	๑๓๐
๑๕. บัญชีครุภัณฑ์	๑๔๓
ส่วนที่ ๔ การติดตามและประเมินผล	๑๕๕
๑. การติดตามและประเมินผลยุทธศาสตร์	๑๕๕
๒. การติดตามและประเมินผลโครงการ	๑๕๖
๓. สรุปผลการพัฒนาท้องถิ่น	
๔. ข้อเสนอแนะในการจัดทำแผนพัฒนาท้องถิ่นในอนาคต	

ส่วนที่ ๑ สภาพทั่วไปและข้อมูลพื้นฐาน

๑. ด้านกายภาพ

๑.๑ ที่ตั้งของหมู่บ้านหรือชุมชนหรือตำบล

ตำบลวังสมบูรณ์ อำเภอวังสมบูรณ์ จังหวัดสระแก้ว แบ่งพื้นที่การปกครองออกเป็น ๑๗ หมู่บ้าน ดังนี้

- | | |
|--------------------------|----------------------------|
| หมู่ที่ ๑ บ้านวังสมบูรณ์ | หมู่ที่ ๒ บ้านวังโพธิ์ทอง |
| หมู่ที่ ๓ บ้านไร่สามสี | หมู่ที่ ๔ บ้านแก่งสำราญ |
| หมู่ที่ ๕ บ้านคลองร่วม | หมู่ที่ ๖ บ้านซับสิงโต |
| หมู่ที่ ๗ บ้านทรัพย์ภู | หมู่ที่ ๘ บ้านคลองทราย |
| หมู่ที่ ๙ บ้านซับทรายทอง | หมู่ที่ ๑๐ บ้านวังสุริยา |
| หมู่ที่ ๑๑ บ้านวังบูรพา | หมู่ที่ ๑๒ บ้านวังนคร |
| หมู่ที่ ๑๓ บ้านเขาแหลมโน | หมู่ที่ ๑๔ บ้านเขาหวาย |
| หมู่ที่ ๑๕ บ้านโพธิ์เงิน | หมู่ที่ ๑๖ บ้านวังบริบูรณ์ |
| หมู่ที่ ๑๗ บ้านวังพัฒนา | |
- แผนที่

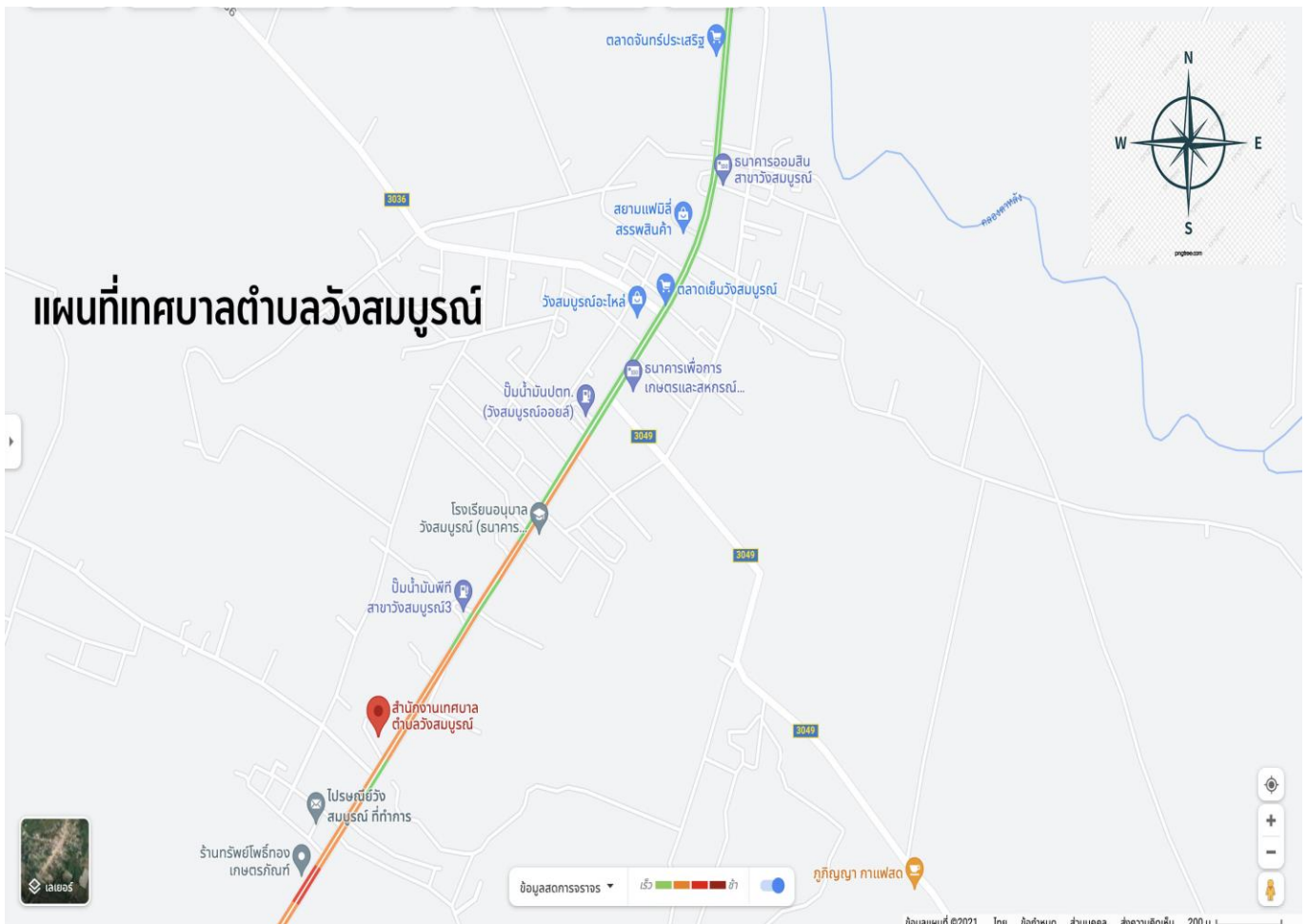

๑.๒ ลักษณะภูมิประเทศอาณาเขตติดต่อ

ทิศเหนือ	ติดต่อกับ	ตำบลวังใหม่	อำเภอวังสมบูรณ์	จังหวัดสระแก้ว
ทิศใต้	ติดต่อกับ	ตำบลทับช้าง	อำเภอสอยดาว	จังหวัดจันทบุรี
ทิศตะวันออก	ติดต่อกับ	ตำบลไทยอุดม	อำเภอคลองหาด	จังหวัดสระแก้ว
ทิศตะวันตก	ติดต่อกับ	ตำบลวังทอง	อำเภอวังสมบูรณ์	จังหวัดสระแก้ว

อาณาเขตและพิกัดแผนที่แสดงขอบเขตของเทศบาลตำบลวังสมบูรณ์

ทิศเหนือ	E ๑๙°๖๔'๔๑"	N ๑๔๘°๓๐'๑๕"
ทิศตะวันออก	E ๑๙°๒๘'๗๙"	N ๑๔๗°๔๙'๑๔"
ทิศตะวันตก	E ๒๐°๑๑'๔๓"	N ๑๔๗°๘๘'๕๓"
ทิศใต้	E ๑๘๙°๙๓'๓๘"	N ๑๔๘°๑๓'๑๘"

๑.๓ ลักษณะภูมิอากาศ

ลักษณะอากาศมีลักษณะร้อนชื้น อากาศเปลี่ยนแปลงไปตามฤดูกาล มี ๓ ฤดู

ฤดูร้อน เริ่มตั้งแต่ประมาณกลางเดือนกุมภาพันธ์ - พฤษภาคม อากาศร้อนอบ

อ้าว โดยเฉพาะเดือนมีนาคม - เมษายน

ฤดูฝน เริ่มตั้งแต่ เดือนมิถุนายน - กันยายน มีฝนตกตลอดฤดู ปริมาณน้ำฝนเฉลี่ย ประมาณ ๕๔.๗๔ มิลลิเมตร

ฤดูหนาว จะเริ่มตั้งแต่เดือนพฤศจิกายน - มกราคม ซึ่งเป็นระยะที่ ลมมรสุม ตะวันตกเฉียงเหนือพัดผ่าน ทำให้อากาศหนาวเย็นและแห้งแล้ง แต่เป็นเพียงระยะสั้นๆ อากาศจะเย็นลงต่ำสุด อุณหภูมิเฉลี่ยประมาณ ๒๑ - ๒๓ C.

๑.๔ ลักษณะของดิน

มีสภาพพื้นที่เป็นที่ราบลุ่ม สลับเนินดินสูงต่ำประปราย ประมาณ ๑๐ % ของพื้นที่ สภาพดินโดยทั่วไปเป็นสภาพดินร่วนปนทราย

๒. ด้านการเมือง/การปกครอง

๒.๑ เขตการปกครอง

เทศบาลตำบลวังสมบูรณ์ อำเภอวังสมบูรณ์ จังหวัดสระแก้ว แบ่งพื้นที่การปกครอง ออกเป็น ๑๗ หมู่บ้าน แต่ละหมู่บ้านมีผู้ใหญ่บ้านดูแล และกำนันตำบลวังสมบูรณ์ ดูแลทั้งตำบล ประชาชนให้ความร่วมมือด้านการเลือกตั้งเป็นอย่างดี ดังนี้

- | | |
|--------------------------|----------------------------|
| หมู่ที่ ๑ บ้านวังสมบูรณ์ | หมู่ที่ ๒ บ้านวังโพธิ์ทอง |
| หมู่ที่ ๓ บ้านไร่สามสี | หมู่ที่ ๔ บ้านแก่งสำราญ |
| หมู่ที่ ๕ บ้านคลองร่วม | หมู่ที่ ๖ บ้านซับสิงโต |
| หมู่ที่ ๗ บ้านทรัพย์ภู | หมู่ที่ ๘ บ้านคลองทราย |
| หมู่ที่ ๙ บ้านซับทรายทอง | หมู่ที่ ๑๐ บ้านวังสุริยา |
| หมู่ที่ ๑๑ บ้านวังบูรพา | หมู่ที่ ๑๒ บ้านวังนคร |
| หมู่ที่ ๑๓ บ้านเขาแหลมใน | หมู่ที่ ๑๔ บ้านเขาหวาย |
| หมู่ที่ ๑๕ บ้านโพธิ์เงิน | หมู่ที่ ๑๖ บ้านวังบริบูรณ์ |
| หมู่ที่ ๑๗ บ้านวังพัฒนา | |

๒.๒ การเลือกตั้ง

เทศบาลตำบลวังสมบูรณ์แบ่งเขตการเลือกตั้งนายกเทศมนตรีเป็น ๑ เขตเลือกตั้ง สมาชิกสภาเทศบาลแบ่งออกเป็น ๒ เขต ได้แก่

เขตเลือกตั้งที่ ๑

- | | |
|-------------------------------|-----------------------------|
| ๑. หมู่ที่ ๒ บ้านวังโพธิ์ทอง | ๒. หมู่ที่ ๓ บ้านไร่สามสี |
| ๓. หมู่ที่ ๔ บ้านแก่งสำราญ | ๔. หมู่ที่ ๕ บ้านคลองร่วม |
| ๕. หมู่ที่ ๑๑ บ้านวังบูรพา | ๖. หมู่ที่ ๑๕ บ้านโพธิ์เงิน |
| ๗. หมู่ที่ ๑๖ บ้านวังบริบูรณ์ | ๘. หมู่ที่ ๑๗ บ้านวังพัฒนา |

เขตเลือกตั้งที่ ๒

- | | |
|-----------------------------|-----------------------------|
| ๑. หมู่ที่ ๑ บ้านวังสมบูรณ์ | ๒. หมู่ที่ ๖ บ้านซับสิงโต |
| ๓. หมู่ที่ ๗ บ้านทรัพย์ภู | ๔. หมู่ที่ ๘ บ้านคลองทราย |
| ๕. หมู่ที่ ๙ บ้านซับทรายทอง | ๖. หมู่ที่ ๑๐ บ้านวังสุริยา |
| ๗. หมู่ที่ ๑๒ บ้านวังนคร | ๘. หมู่ที่ ๑๓ บ้านเขาแหลมโน |
| ๙. หมู่ที่ ๑๔ บ้านเขาหวาย | |

๓. ประชากร

๓.๑ ข้อมูลเกี่ยวกับจำนวนประชากร

ลำดับที่	ชื่อชุมชน	จำนวนครัวเรือน	หญิง	ชาย
๑	วังสมบุรณ์	๕๒๗	๒๖๘	๒๕๐
๒	โพธิ์ทอง	๓๐๗	๓๗๖	๓๖๒
๓	ไร่สามสี	๒๗๖	๔๕๕	๔๓๒
๔	แก่งสำราญ	๔๒๒	๓๕๘	๓๖๓
๕	คลองร่วม	๑๘๕	๒๔๘	๒๓๐
๖	ซับสิงโต	๒๐๖	๒๙๖	๒๗๙
๗	ทรัพย์ภู	๒๗๗	๓๔๗	๓๐๓
๘	คลองทราย	๑๘๙	๒๓๗	๒๔๒
๙	ทรัพย์ทรายทอง	๒๗๗	๓๕๔	๓๙๙
๑๐	วังสุริยา	๔๘๙	๕๖๗	๕๓๑
๑๑	วังบูรพา	๓๕๙	๔๑๖	๔๐๑
๑๒	วังนคร	๑๔๒	๑๗๒	๑๖๐
๑๓	เขาแหลมโน	๑๕๓	๒๐๑	๑๘๗
๑๔	เขาหวาย	๑๖๑	๒๒๙	๒๕๓
๑๕	โพธิ์เงิน	๑๕๖	๒๑๙	๒๒๕
๑๖	วังปริบูรณ์	๒๙๗	๒๒๙	๒๑๐
๑๗	วังพัฒนา	๓๙๙	๔๘๕	๔๔๕

มีประชากรทั้งสิ้น ๑๐,๗๒๕ คน แยกเป็นชาย ๕,๒๖๕ คน เป็นหญิง ๕,๔๖๐ คน

มีจำนวนครัวเรือน ๔,๘๒๓ ครัวเรือน

(ข้อมูล : สำนักปลัดเทศบาลตำบลวังสมบุรณ์ เดือน พฤษภาคม พ.ศ. ๒๕๖๒)

(ที่มา : สำนักทะเบียนราษฎรเทศบาลตำบลวังสมบุรณ์ อำเภอวังสมบุรณ์ จังหวัดสระแก้ว)

ลำดับที่	ชื่อชุมชน	จำนวนครัวเรือน	หญิง	ชาย
๑	วังสมบุญ	๕๓๖	๒๖๑	๒๗๗
๒	โพธิ์ทอง	๓๑๓	๓๘๕	๓๗๒
๓	ไร่สามสี	๒๘๐	๔๕๙	๔๒๔
๔	แก่งสำราญ	๔๒๕	๓๕๖	๓๖๖
๕	คลองร่วม	๑๘๖	๒๔๘	๒๒๙
๖	ซับสิงโต	๒๐๖	๓๐๑	๒๘๔
๗	ทรัพย์ภู	๒๗๗	๓๔๐	๓๑๑
๘	คลองทราย	๑๙๐	๒๓๙	๒๓๘
๙	ทรัพย์ทรายทอง	๒๘๐	๓๕๗	๔๐๒
๑๐	วังสุริยา	๕๐๖	๕๗๑	๕๔๔
๑๑	วังบูรพา	๓๗๑	๔๑๔	๔๐๓
๑๒	วังนคร	๑๔๕	๑๗๐	๑๕๕
๑๓	เขาแหลมโน	๑๕๕	๒๐๒	๑๙๔
๑๔	เขาหวาย	๑๖๓	๒๒๓	๒๔๙
๑๕	โพธิ์เงิน	๑๕๔	๒๑๘	๒๑๕
๑๖	วังบริบูรณ์	๓๐๐	๒๓๐	๒๐๙
๑๗	วังพัฒนา	๔๐๙	๔๘๓	๔๕๕

มีประชากรทั้งสิ้น ๑๐,๗๕๐ คน แยกเป็นชาย ๕,๒๙๐ คน เป็นหญิง ๕,๔๖๐ คน

มีจำนวนครัวเรือน ๔,๘๙๗ ครัวเรือน

(ข้อมูล : สำนักปลัดเทศบาลตำบลวังสมบุญ เดือน มกราคม พ.ศ. ๒๕๖๓)

(ที่มา : สำนักทะเบียนราษฎรเทศบาลตำบลวังสมบุญ อำเภอวังสมบุญ จังหวัดสระแก้ว)

ลำดับที่	ชื่อชุมชน	จำนวนครัวเรือน	หญิง	ชาย
๑	วังสมบุรณ์	๕๔๗	๒๕๔	๒๒๗
๒	โพธิ์ทอง	๓๑๙	๓๘๗	๓๗๖
๓	ไร่สามสี	๒๘๒	๔๔๙	๔๒๒
๔	แก่งสำราญ	๔๓๑	๓๕๕	๓๕๘
๕	คลองร่วม	๑๘๙	๒๔๑	๒๒๑
๖	ซับสิงโต	๒๐๗	๓๐๕	๒๗๘
๗	ทรัพย์ภู	๒๘๑	๓๔๐	๓๑๑
๘	คลองทราย	๑๙๒	๒๔๐	๒๓๘
๙	ทรัพย์ทรายทอง	๒๘๔	๓๔๖	๓๙๙
๑๐	วังสุริยา	๕๔๙	๕๖๕	๕๔๐
๑๑	วังบูรพา	๓๘๑	๔๐๐	๔๐๔
๑๒	วังนคร	๑๔๘	๑๗๒	๑๖๑
๑๓	เขาแหลมโน	๑๕๖	๒๐๒	๑๙๘
๑๔	เขาหวาย	๑๖๙	๒๒๕	๒๕๕
๑๕	โพธิ์เงิน	๑๕๙	๒๒๒	๒๒๒
๑๖	วังปริบูรณ์	๓๑๖	๒๔๑	๒๑๓
๑๗	วังพัฒนา	๔๑๓	๔๗๗	๔๕๖

มีประชากรทั้งสิ้น ๑๐,๗๐๒ คน แยกเป็นชาย ๕,๒๘๑ คน เป็นหญิง ๕,๔๒๑ คน

มีจำนวนครัวเรือน ๕,๐๒๔ ครัวเรือน

(ข้อมูล : สำนักปลัดเทศบาลตำบลวังสมบุรณ์ เดือน มกราคม พ.ศ. ๒๕๖๔)

(ที่มา : สำนักทะเบียนราษฎรเทศบาลตำบลวังสมบุรณ์ อำเภอวังสมบุรณ์ จังหวัดสระแก้ว)

๓.๒ ช่วงอายุและจำนวนประชากร

จำนวนประชากรแยกตามเกณฑ์	หญิง	ชาย	รวม
อายุต่ำกว่า ๑๘ ปี	๑,๐๗๙	๑,๑๔๔	๒,๒๒๓
อายุ ๑๘ - ๖๐ ปี	๓,๔๓๖	๓,๓๔๑	๖,๗๗๗
อายุ ๖๐ ปีขึ้นไป	๙๐๖	๗๙๖	๑,๗๐๒
รวม	๕,๔๒๑	๕,๒๘๑	๑๐,๗๐๒

(ข้อมูล : สำนักปลัดเทศบาลตำบลวังสมบุรณ์ ณ วันที่ ๒๘ เดือน พฤษภาคม พ.ศ. ๒๕๖๔)

(ที่มา : สำนักทะเบียนราษฎรเทศบาลตำบลวังสมบุรณ์ อำเภอวังสมบุรณ์ จังหวัดสระแก้ว)

๔. สภาพทางสังคม

๔.๑ การศึกษา

โรงเรียนประถมศึกษา	จำนวน	๔	แห่ง
โรงเรียนมัธยมศึกษา	จำนวน	๑	แห่ง
โรงเรียนขยายโอกาส	จำนวน	๑	แห่ง
โรงเรียน ตชด.	จำนวน	๑	แห่ง
ศูนย์การเรียนรู้ชุมชนวังสมบูรณ์	จำนวน	๑	แห่ง
ศูนย์พัฒนาเด็กเล็ก	จำนวน	๕	แห่ง

๔.๒ สาธารณสุข

โรงพยาบาลของรัฐ	จำนวน	๑	แห่ง
โรงพยาบาลส่งเสริมสุขภาพชุมชน	จำนวน	๒	แห่ง
ร้านขายยาแผนปัจจุบัน	จำนวน	๓	แห่ง
สถานพยาบาลเอกชน	จำนวน	๔	แห่ง

๔.๓ อาชญากรรม

สถานีตำรวจ	จำนวน	๑	แห่ง
ศูนย์ป้องกันและบรรเทาสาธารณภัย (ดับเพลิง)	จำนวน	๑	แห่ง
ศูนย์อาสาป้องกันภัยฝ่ายพลเรือน (อปพร.)	จำนวน	๑	แห่ง
ศูนย์รับแจ้งข่าวระดับตำบล	จำนวน	๑	แห่ง

๔.๔ ยาเสพติด

-

๔.๕ การสังคมสงเคราะห์

- เทศบาลตำบลวังสมบูรณ์ได้ดำเนินการด้านสังคมสงเคราะห์ ดังนี้
- ด้านการจ่ายเบี้ยยังชีพให้กับผู้สูงอายุ ผู้พิการ และผู้ป่วยเอดส์
 - ด้านการรับลงทะเบียนและประสานโครงการอุดหนุนเพื่อการเลี้ยงดูเด็กแรกเกิด
 - ประสานการทำบัตรผู้พิการ

๕. ระบบบริการพื้นฐาน

๕.๑ การคมนาคมขนส่ง

การเดินทางสัญจรและการขนส่งผลผลิตของประชาชน มีถนนสายหลักเชื่อมระหว่างตำบลวังสมบูรณ์ กับตำบลข้างเคียง และระหว่างหมู่บ้านภายในตำบล ดังนี้

- ทางหลวงแผ่นดิน (ลาดยาง) ตัดผ่านหมู่บ้าน/ตำบล	จำนวน	๔	สาย
- ทางหลวงแผ่นดิน (ลูกรังบดอัดมาตรฐาน)	จำนวน	๑	สาย
- ถนนคอนกรีต	จำนวน	๑๙	สาย
- ถนนลูกรังเชื่อมต่อระหว่างหมู่บ้านและตำบล	จำนวน	๖	สาย

๕.๒ การไฟฟ้า

- จำนวนหมู่บ้านที่มีไฟฟ้าเข้าถึง	จำนวน	๑๗	หมู่บ้าน
- จำนวนหมู่บ้านที่ไม่มีไฟฟ้าใช้	จำนวน	-	หมู่บ้าน

๕.๓ การประปา

- ประปา จำนวน ๑๔ แห่ง

๕.๔ โทรศัพท์

- ตู้โทรศัพท์สาธารณะ จำนวน ๒๔ แห่ง

- หอกระจายข่าวในพื้นที่ให้บริการได้ครอบคลุมร้อยละ ๑๐๐ ของพื้นที่เทศบาล

๕.๕ ไปรษณีย์หรือการสื่อสารหรือการขนส่ง และวัสดุ ครุภัณฑ์

- ไปรษณีย์ จำนวน ๑ แห่ง

- ทารถโดยสารประจำทาง จำนวน ๑ แห่ง

๖. ระบบเศรษฐกิจ

๖.๑ การเกษตร

ประชากรส่วนใหญ่ ประกอบอาชีพด้านการเกษตรและปศุสัตว์ ซึ่งร้อยละ ๙๘ ของพื้นที่ เป็นพื้นที่ทางการเกษตร ผลผลิตที่สำคัญและมีชื่อเสียงตามลำดับ ได้แก่ ข้าวโพด มันสำปะหลัง อ้อย ถั่วเหลือง หน่อไม้ฝรั่ง ข้าวนาปี ปาล์ม ยางพารา ไม้ผล

๖.๒ การประมง

เขตเทศบาลตำบลวังสมบูรณ์ไม่มีการทำประมง

๖.๓ การปศุสัตว์

ประชากรส่วนใหญ่ ประกอบอาชีพด้านการเกษตรและปศุสัตว์ ซึ่งร้อยละ ๙๘ ของพื้นที่ เป็นพื้นที่ทางการเกษตร ปศุสัตว์ ได้แก่ โคนม สุกร ไก่

๖.๔ การบริการ

- โรงแรม จำนวน ๕ แห่ง

- ลานมัน จำนวน ๖ แห่ง

- โรงงานผลิตน้ำแข็ง จำนวน ๑ แห่ง

- สถานีบริการน้ำมัน จำนวน ๓ แห่ง

๖.๕ การท่องเที่ยว

จุดชมวิวดเขาลาน จำนวน ๑ แห่ง

๖.๖ อุตสาหกรรม

-

๖.๗ การพาณิชย์และกลุ่มอาชีพ

การพาณิชย์

- ธนาคาร จำนวน ๓ แห่ง

กลุ่มอาชีพ

กลุ่มอาชีพตำบลวังสมบูรณ์

- กลุ่มน้ำมันหอมบ้านเขาลาน หมู่ที่ ๓

- กลุ่มหัตถกรรมไม้ หมู่ที่ ๓

- กลุ่มประดิษฐ์ดอกไม้จันทน์ หมู่ที่ ๘

- กลุ่มหัตถกรรมไม้กวาด เสือกก หมู่ที่ ๑๔

- กลุ่มวิสาหกิจชุมชนประดิษฐ์หัตถกรรมไม้ หมู่ที่ ๑๗

๖.๘ แรงงาน

จากการสำรวจข้อมูลพื้นฐานพบว่า ประชากรที่มีอายุ ๑๕ - ๖๐ ปี อยู่ในกำลังแรงงาน ร้อยละ ๙๕ เมื่อเทียบกับอัตราส่วนกับจังหวัด ร้อยละ ๗๓.๙๙ ซึ่งสูงกว่ามาก แต่ค่าแรงในพื้นที่ต่ำกว่าระดับจังหวัด โดยเฉพาะแรงงานด้านการเกษตร ประชากรอายุระหว่าง ๒๕ - ๕๐ ปี บางส่วน ไปรับจ้างทำงานนอกพื้นที่ ปัญหาที่พบคือ ประชากรต้องไปทำงานนอกพื้นที่ในเมืองที่มีโรงงานอุตสาหกรรม บริษัท ห้างร้านใหญ่ๆ เพราะในพื้นที่ไม่มีโรงงานอุตสาหกรรมที่มีการจ้างแรงงานเยอะ เพราะพื้นที่ส่วนมากเป็นที่อยู่อาศัย ปัญหานี้ยังไม่สามารถแก้ไขได้

๗. ศาสนา ประเพณี วัฒนธรรม

๗.๑ การนับถือศาสนา

ประชาชนส่วนใหญ่นับถือ ศาสนาพุทธ

๗.๒ ประเพณีและงานประจำปี

- ประเพณีสงกรานต์และวันกตัญญูตำบลวังสมบูรณ์
- ประเพณีวันเข้าพรรษาและถวายเทียน
- ประเพณีงานออกพรรษาถวายพุทธบูชา
- งานสืบสานวัฒนธรรมชายแดนเบื้องบูรพาและงานกาชาดจังหวัดสระแก้ว
- งานวันเฉลิมพระชนมพรรษาและงานรัฐพิธี
- ทำบุญเยี่ยมวัดเนื่องในเทศกาลเข้าพรรษา
- ประเพณีวันลอยกระทง

๗.๓ ภูมิปัญญาท้องถิ่น ภาษาถิ่น

- ภาษาไทยเป็นภาษากลาง

๗.๔ สินค้าพื้นเมืองและของที่ระลึก

- สินค้า O - TOP (นกยูง) หมูที่ ๓

๘. ทรัพยากรธรรมชาติ

๘.๑ น้ำ

ที่ใช้ในการอุปโภค - บริโภค เป็นน้ำที่ได้จากน้ำฝน มีแหล่งน้ำที่สำคัญ ได้แก่ คลองตาหลัง และคลองพระสะทึง

๘.๒ ป่าไม้

มีพื้นที่ป่าไม้ที่สำคัญ ได้แก่ ป่าสงวนแห่งชาติ ชื่อป่าโนนสาวเอ้ และป่าพระสะทึง

๘.๓ ภูเขา

-

๘.๔ ทรัพยากรธรรมชาติที่สำคัญขององค์กรปกครองส่วนท้องถิ่น

ในพื้นที่ของเทศบาลตำบลวังสมบูรณ์ ส่วนใหญ่เป็นพื้นที่สำหรับการเกษตรกรรม ทรัพยากรธรรมชาติในพื้นที่ ได้แก่ ดิน น้ำ ต้นไม้ อากาศที่ไม่มีมลพิษ

๙. อื่นๆ (ถ้ามีระบุด้วย)

ส่วนที่ ๒

ยุทธศาสตร์การพัฒนากองครปกครองส่วนท้องถิ่น

(๑) ความสัมพันธ์ระหว่างแผนพัฒนาระดับมหภาค

๑) แผนยุทธศาสตร์ชาติ ๒๐ ปี (พ.ศ. ๒๕๖๑ - ๒๕๘๐)

วิสัยทัศน์ “ประเทศไทยมีความมั่นคง มั่งคั่ง ยั่งยืน เป็นประเทศพัฒนาแล้ว ด้วยการพัฒนาตามหลักปรัชญาของเศรษฐกิจพอเพียง” และเป้าหมายการพัฒนาประเทศข้างต้น จึงจำเป็นต้องกำหนดยุทธศาสตร์การพัฒนาประเทศระยะยาวที่จะทำให้ประเทศไทยมีความมั่นคงในเอกราชและอธิปไตย มีภูมิคุ้มกันต่อการเปลี่ยนแปลงจากปัจจัยภายในและภายนอกประเทศในทุกมิติทุกรูปแบบและทุกระดับ ภาคเกษตรกรรม ภาคอุตสาหกรรม และภาคบริการของประเทศได้รับการพัฒนายกระดับไปสู่การใช้เทคโนโลยีและนวัตกรรมในการสร้างมูลค่าเพิ่ม และพัฒนาเทคโนโลยีที่สำคัญในการขับเคลื่อนเศรษฐกิจใหม่ที่จะสร้างและเพิ่มศักยภาพในการแข่งขันของประเทศ เพื่อยกระดับฐานรายได้ของประชาชนในภาพรวมและกระจายผลประโยชน์ไปสู่ภาคส่วนต่างๆ ได้อย่างเหมาะสม คนไทยได้รับการพัฒนาให้เป็นคนดีเก่ง มีวินัย คำนึงถึงผลประโยชน์ส่วนรวม และมีศักยภาพในการคิดวิเคราะห์ สามารถ “รู้รับปรับใช้” เทคโนโลยีใหม่ได้อย่างต่อเนื่อง สามารถเข้าถึงบริการพื้นฐาน ระบบสวัสดิการระบบสวัสดิการ และกระบวนการยุติธรรมได้อย่างเท่าเทียมกัน โดยไม่มีใครถูกทิ้งไว้ข้างหลังการพัฒนาประเทศในช่วงระยะเวลาของยุทธศาสตร์ชาติ จะมุ่งเน้นการสร้างสมดุลระหว่างการพัฒนาความมั่นคง เศรษฐกิจ สังคม และสิ่งแวดล้อม โดยการมีส่วนร่วมของทุกภาคส่วนในรูปแบบ “ประชารัฐ” โดยประกอบด้วย ๖ ยุทธศาสตร์ ได้แก่ ยุทธศาสตร์ชาติด้านความมั่นคง ยุทธศาสตร์ชาติด้านการสร้างความสามารถในการแข่งขัน ยุทธศาสตร์ชาติด้านการพัฒนาและเสริมสร้างศักยภาพทรัพยากรมนุษย์ ยุทธศาสตร์ชาติด้านการสร้างโอกาสและความเสมอภาคทางสังคม ยุทธศาสตร์ชาติด้านการสร้างการเติบโตบนคุณภาพชีวิตที่เป็นมิตรต่อสิ่งแวดล้อม และยุทธศาสตร์ชาติด้านการปรับสมดุลและพัฒนาระบบการบริหารจัดการภาครัฐโดยแต่ละยุทธศาสตร์มีเป้าหมายและประเด็นการพัฒนา ดังนี้

๑. ยุทธศาสตร์ชาติด้านความมั่นคง

มีเป้าหมายการพัฒนาที่สำคัญ คือ ประเทศชาติมั่นคงประชาชนมีความสุข เน้นการบริหารจัดการสภาวะแวดล้อมของประเทศให้มีความมั่นคง ปลอดภัย เอกราชอธิปไตย และมีความสงบเรียบร้อยในทุกๆ ระดับ ตั้งแต่ระดับชาติ สังคม ชุมชน มุ่งเน้นการพัฒนาคน เครื่องมือเทคโนโลยี และระบบฐานข้อมูลขนาดใหญ่ให้มีความพร้อมสามารถรับมือกับภัยคุกคามและภัยพิบัติได้ทุกรูปแบบ และทุกระดับความรุนแรง ควบคู่ไปกับการป้องกันและแก้ไขปัญหาด้านความมั่นคงที่มีอยู่ในปัจจุบัน และที่อาจจะเกิดขึ้นในอนาคต ใช้กลไกการแก้ไขปัญหาแบบบูรณาการทั้งกับส่วนราชการ ภาคเอกชนประชาสังคม และองค์กรที่ไม่ใช่รัฐ รวมถึงประเทศเพื่อนบ้านและมิตรประเทศทั่วโลกบนพื้นฐานของหลักธรรมาภิบาล เพื่อเอื้ออำนวยประโยชน์ต่อการดำเนินการของยุทธศาสตร์ชาติด้านอื่น ๆ ให้สามารถขับเคลื่อนไปได้ตามทิศทางและเป้าหมายที่กำหนด

๒. ยุทธศาสตร์ชาติด้านการสร้างความสามารถในการแข่งขัน

มีเป้าหมายการพัฒนาที่มุ่งเน้นการยกระดับศักยภาพของประเทศในหลากหลายมิติ บนพื้นฐานแนวคิด ๓ ประการ ได้แก่ (๑) “ต่อยอดอดีต” โดยมองกลับไปที่รากเหง้าทางเศรษฐกิจ อัตลักษณ์ วัฒนธรรม ประเพณี วิถีชีวิต และจุดเด่นทางทรัพยากรธรรมชาติที่หลากหลาย รวมทั้งความได้เปรียบเชิงเปรียบเทียบของประเทศในด้านอื่น ๆ นำมาประยุกต์ผสมผสานกับเทคโนโลยีและนวัตกรรม เพื่อให้สอดคล้องกับบริบทของเศรษฐกิจและสังคมโลกสมัยใหม่ (๒) “ปรับปัจจุบัน” เพื่อปูทางสู่อนาคต ผ่านการพัฒนาโครงสร้างพื้นฐานของประเทศในมิติต่าง ๆ ทั้งโครงข่ายระบบคมนาคมและขนส่ง โครงสร้างพื้นฐานวิทยาศาสตร์ เทคโนโลยี และดิจิทัล และการปรับสภาพแวดล้อมให้เอื้อต่อการพัฒนาอุตสาหกรรมและบริการอนาคต และ (๓) “สร้างคุณค่าใหม่ในอนาคต” ด้วยการเพิ่มศักยภาพของผู้ประกอบการ พัฒนาคู่มือใหม่ รวมถึงปรับรูปแบบธุรกิจ เพื่อตอบสนองต่อความต้องการของตลาด ผสมผสานกับยุทธศาสตร์ที่รองรับอนาคต บนพื้นฐานของการต่อยอดอดีต และปรับปัจจุบัน พร้อมทั้งส่งเสริมและสนับสนุนจากภาครัฐให้ประเทศไทยสามารถสร้างฐานรายได้และการจ้างงานใหม่ ขยายโอกาสทางการค้าและการลงทุนในเวทีโลก ควบคู่ไปกับการยกระดับรายได้และการกินดีอยู่ดี รวมถึงการเพิ่มขึ้นของคนชั้นกลาง และลดความเหลื่อมล้ำของคนในประเทศได้ในคราวเดียวกัน

๓. ยุทธศาสตร์ชาติด้านการพัฒนาและเสริมสร้างศักยภาพทรัพยากรมนุษย์

มีเป้าหมายการพัฒนาที่สำคัญเพื่อพัฒนาคนในทุกมิติและในทุกช่วงวัยให้เป็นคนดี เก่ง และมีคุณภาพ โดยคนไทยมีความพร้อมทั้งกาย ใจ สติปัญญา มีพัฒนาการที่ครอบคลุมและมีสุขภาวะที่ดีในทุกช่วงวัย มีจิตสาธารณะรับผิดชอบต่อสังคมและผู้อื่น มัธยัสถ์ อดออม โอบอ้อมอารี มีวินัย รักษาศีลธรรม และเป็นพลเมืองดีของชาติมีหลักคิดที่ถูกต้องมีทักษะที่จำเป็นในศตวรรษที่ ๒๑ มีทักษะสื่อสารภาษาอังกฤษและภาษาที่สามและอนุรักษ์ภาษาท้องถิ่น มีนิสัยรักการเรียนรู้และการพัฒนาตนเองอย่างต่อเนื่องตลอดชีวิต ส่งเสริมคนไทยที่มีทักษะสูง เป็นนวัตกรรมนักคิดผู้ประกอบการ เกษตรกรยุคใหม่และอื่น ๆ โดยมีสัมมาชีพตามความถนัดของตนเอง

๔. ยุทธศาสตร์ชาติด้านการสร้างโอกาสและความเสมอภาคทางสังคม

มีเป้าหมายการพัฒนาที่สำคัญที่ให้ความสำคัญกับการดึงเอาพลังของภาคส่วนต่างๆ ทั้งภาคเอกชน ประชาสังคม ชุมชนท้องถิ่นมาร่วมขับเคลื่อน โดยการสนับสนุนการรวมตัวของประชาชนในการร่วมคิดร่วมทำเพื่อส่วนรวม การกระจายอำนาจและความรับผิดชอบไปสู่กลไกบริหารราชการแผ่นดินในระดับท้องถิ่น การเสริมสร้างความเข้มแข็งของชุมชนในการจัดการตนเอง และการเตรียมความพร้อมของประชากรไทยทั้งในมิติสุขภาพ เศรษฐกิจ สังคมและสภาพแวดล้อมให้เป็นประชากรที่มีคุณภาพ สามารถพึ่งตนเองและทำประโยชน์แก่ครอบครัว ชุมชน และสังคมให้นานที่สุด โดยรัฐให้หลักประกันการเข้าถึงบริการและสวัสดิการที่มีคุณภาพอย่างเป็นธรรมและทั่วถึง

๕. ยุทธศาสตร์ชาติด้านการสร้างการเติบโตบนคุณภาพชีวิตที่เป็นมิตรต่อสิ่งแวดล้อม

มีเป้าหมายการพัฒนาที่สำคัญเพื่อนำไปสู่การบรรลุเป้าหมายการพัฒนาที่ยั่งยืนในทุกมิติ ทั้งด้านสังคม เศรษฐกิจ สิ่งแวดล้อม ธรรมชาติ และความเป็นหุ้นส่วนความร่วมมือระหว่างกันทั้งภายในและภายนอกประเทศอย่างบูรณาการ ใช้พื้นที่เป็นตัวตั้งในการกำหนดกลยุทธ์และแผนงาน และการให้ทุกฝ่ายที่เกี่ยวข้องได้เข้ามามีส่วนร่วมในแบบทางตรงให้มากที่สุดเท่าที่จะเป็นไปได้โดยเป็นการดำเนินการบนพื้นฐานการเติบโตร่วมกัน ไม่ว่าจะเป็นทางเศรษฐกิจ สิ่งแวดล้อม และคุณภาพชีวิต โดยให้ความสำคัญกับการสร้างสมดุลทั้ง ๓ ด้าน อันจะนำไปสู่ความยั่งยืนเพื่อคนรุ่นต่อไปอย่างแท้จริง

๖. ยุทธศาสตร์ชาติด้านการปรับสมดุลและพัฒนาระบบการบริหารจัดการภาครัฐ

มีเป้าหมายการพัฒนาที่สำคัญเพื่อปรับเปลี่ยนภาครัฐที่ยึดหลัก “ภาครัฐของประชาชนเพื่อประชาชนและประโยชน์ส่วนรวม” โดยภาครัฐต้องมีขนาดที่เหมาะสมกับบทบาทภารกิจแยกแยะบทบาทหน่วยงานของรัฐที่ทำหน้าที่ในการกำกับหรือในการให้บริการในระบบเศรษฐกิจที่มีการแข่งขัน มีสมรรถนะสูง ยึดหลักธรรมาภิบาลปรับวัฒนธรรมการทำงานให้มุ่งผลสัมฤทธิ์และผลประโยชน์ส่วนรวม มีความทันสมัย และพร้อมที่จะปรับตัวให้ทันต่อการเปลี่ยนแปลงของโลกอยู่ตลอดเวลา โดยเฉพาะอย่างยิ่งการนำนวัตกรรม เทคโนโลยี ข้อมูลขนาดใหญ่ระบบการทำงานที่เป็นดิจิทัลเข้ามาประยุกต์ใช้อย่างคุ้มค่าและปฏิบัติงานเทียบได้กับมาตรฐานสากลรวมทั้งมีลักษณะเปิดกว้างเชื่อมโยงถึงกันและเปิดโอกาสให้ทุกภาคส่วนเข้ามามีส่วนร่วมเพื่อตอบสนองความต้องการของประชาชนได้อย่างสะดวก รวดเร็ว และโปร่งใส โดยทุกภาคส่วนในสังคมต้องร่วมกันปลูกฝังค่านิยมความซื่อสัตย์สุจริต ความมีธรรมาภิบาล และสร้างจิตสำนึกในการปฏิเสธไม่ยอมรับการทุจริตประพฤติมิชอบอย่างสิ้นเชิง นอกจากนี้ กฎหมายต้องมีความชัดเจน มีเพียงเท่าที่จำเป็น มีความทันสมัย มีความเป็นสากล มีประสิทธิภาพ และนำไปสู่การลดความเหลื่อมล้ำและเอื้อต่อการพัฒนา โดยกระบวนการยุติธรรมมีการบริหารที่มีประสิทธิภาพ เป็นธรรม ไม่เลือกปฏิบัติ และการอำนวยความสะดวกตามหลักนิติธรรม

กรอบแนวทางที่สำคัญของยุทธศาสตร์ชาติระยะ 20 ปี



1. ด้านความมั่นคง

- (1) เสริมสร้างความมั่นคงของสถาบันหลักและการปกครองระบอบประชาธิปไตยอันมีพระมหากษัตริย์ทรงเป็นประมุข
- (2) ปฏิรูปกลไกการบริหารประเทศและพัฒนาความมั่นคงทางการเมือง จัดคอร์รัปชัน สร้างความเชื่อมั่นในกระบวนการยุติธรรม
- (3) การรักษาความมั่นคงภายในและความสงบเรียบร้อยภายใน ตลอดจนการบริหารจัดการความมั่นคงชายแดนและชายฝั่งทะเล
- (4) การพัฒนาระบบ กลไก มาตรการและความร่วมมือระหว่างประเทศทุกระดับ และรักษาคุณภาพความสัมพันธ์กับประเทศมหาอำนาจ เพื่อป้องกันและแก้ไขปัญหาคความมั่นคงรูปแบบใหม่
- (5) การพัฒนาเสริมสร้างศักยภาพการนี้กำลังป้องกันประเทศ การรักษาความสงบเรียบร้อยภายในประเทศ สร้างความร่วมมือกับประเทศเพื่อนบ้านและมิตรประเทศ
- (6) การพัฒนาระบบการเตรียมพร้อมแห่งชาติและระบบบริหารจัดการภัยพิบัติ รักษาความมั่นคงของฐานทรัพยากรธรรมชาติ สิ่งแวดล้อม
- (7) การปรับกระบวนการทำงานของกลไกที่เกี่ยวข้องจากแนวตั้งสู่แนวนอนมากขึ้น

กรอบแนวทางที่สำคัญของยุทธศาสตร์ชาติระยะ 20 ปี

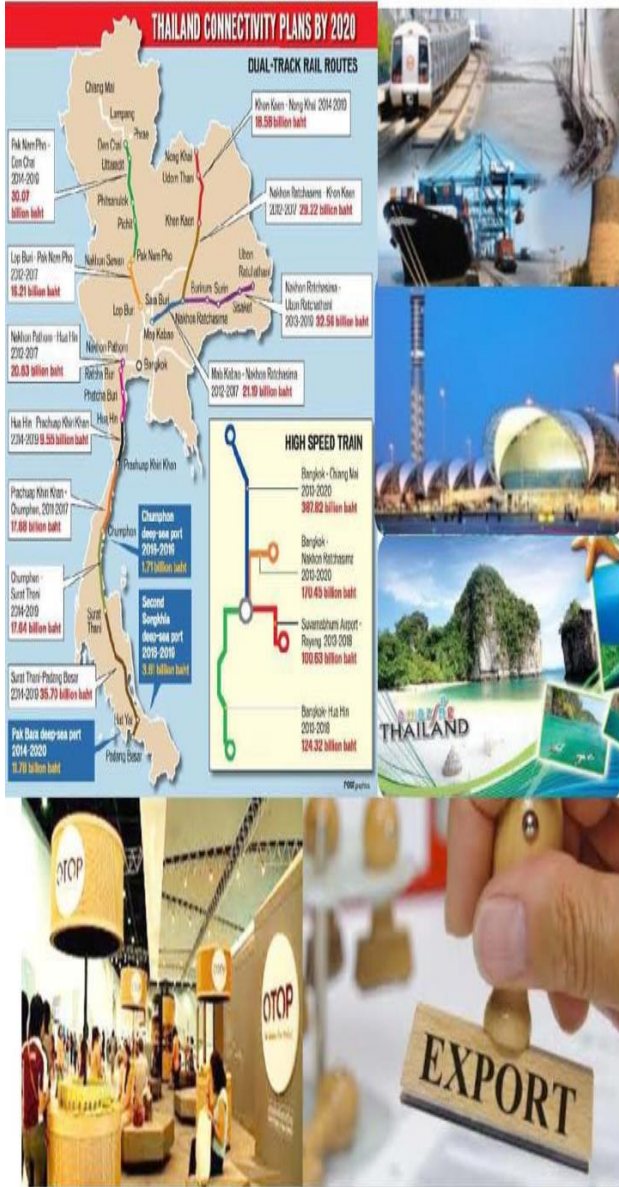

2.ด้านการสร้างความสามารถในการแข่งขัน

- (1) การพัฒนาสมรรถนะทางเศรษฐกิจ ส่งเสริมการค้า การลงทุน พัฒนาสู่ชาติการค้า
- (2) การพัฒนาภาคการผลิตและบริการ เสริมสร้างฐานการผลิตเข้มแข็ง ยั่งยืน และส่งเสริมเกษตรกรรายย่อยสู่เกษตรยั่งยืนเป็นมิตรกับสิ่งแวดล้อม
- (3) การพัฒนาผู้ประกอบการและเศรษฐกิจชุมชน พัฒนาทักษะผู้ประกอบการ ยกระดับผลิตภาพแรงงานและพัฒนา SMEs สู่สากล
- (4) การพัฒนาพื้นที่เศรษฐกิจพิเศษและเมือง พัฒนาเขตเศรษฐกิจพิเศษชายแดน และพัฒนาระบบเมืองศูนย์กลางความเจริญ
- (5) การลงทุนพัฒนาโครงสร้างพื้นฐาน ด้านการขนส่ง ความมั่นคงและพลังงาน ระบบเทคโนโลยีสารสนเทศ และการวิจัยและพัฒนา
- (6) การเชื่อมโยงกับภูมิภาคและเศรษฐกิจโลก สร้างความเป็นหุ้นส่วนการพัฒนา กับนานาชาติ ส่งเสริมให้ไทยเป็นฐานของการประกอบธุรกิจ ฯลฯ

กรอบแนวทางที่สำคัญของยุทธศาสตร์ชาติระยะ 20 ปี



3. ด้านการพัฒนาและเสริมสร้างศักยภาพคน

- (1) พัฒนาศักยภาพคนตลอดช่วงชีวิต
- (2) การยกระดับการศึกษาและการเรียนรู้ให้มีคุณภาพเท่าเทียมและทั่วถึง
- (3) ปลุกฝังระเบียบวินัย คุณธรรม จริยธรรม ค่านิยมที่พึงประสงค์
- (4) การสร้างเสริมให้คนมีความสุขภาวะที่ดี
- (5) การสร้างความอยู่ดีมีสุขของครอบครัวไทย

4. ด้านการสร้างโอกาสความเสมอภาค และเท่าเทียมกันทางสังคม

- (1) สร้างความมั่นคงและการลดความเหลื่อมล้ำทางเศรษฐกิจและสังคม
- (2) พัฒนาระบบบริการและระบบบริหารจัดการสุขภาพ
- (3) มีสภาพแวดล้อมและนวัตกรรมที่เอื้อต่อการดำรงชีวิตในสังคมสูงวัย
- (4) สร้างความเข้มแข็งของสถาบันทางสังคม ทู่นทางวัฒนธรรมและความเข้มแข็งของชุมชน
- (5) พัฒนาการสื่อสารมวลชนให้เป็นกลไกในการสนับสนุนการพัฒนา

21

กรอบแนวทางที่สำคัญของยุทธศาสตร์ชาติระยะ 20 ปี



5.ด้านการสร้างการเติบโตบน คุณภาพชีวิตที่เป็นมิตรกับสิ่งแวดล้อม

- (1) จัดระบบอนุรักษ์ พื้นฟูและป้องกันการทำลายทรัพยากรธรรมชาติ
- (2) วางระบบบริหารจัดการน้ำให้มีประสิทธิภาพทั้ง 25 ลุ่มน้ำ เน้นการปรับระบบการบริหารจัดการอุทกภัยอย่างบูรณาการ
- (3) การพัฒนาและใช้พลังงานที่เป็นมิตรกับสิ่งแวดล้อม
- (4) การพัฒนาเมืองอุตสาหกรรมเชิงนิเวศและเมืองที่เป็นมิตรกับสิ่งแวดล้อม
- (5) การร่วมลดปัญหาโลกร้อนและปรับตัวให้พร้อมกับการเปลี่ยนแปลงสภาพภูมิอากาศ
- (6) การใช้เครื่องมือทางเศรษฐศาสตร์และนโยบายการคลังเพื่อสิ่งแวดล้อม

กรอบแนวทางที่สำคัญของยุทธศาสตร์ชาติระยะ 20 ปี



6.ด้านการปรับสมดุลและพัฒนา ระบบการบริหารจัดการภาครัฐ

- (1) การปรับปรุงโครงสร้าง บทบาท ภารกิจของหน่วยงาน
ภาครัฐ ให้มีขนาดที่เหมาะสม
- (2) การวางระบบบริหารราชการแบบบูรณาการ
- (3) การพัฒนาระบบบริหารจัดการกำลังคนและพัฒนา
บุคลากรภาครัฐ
- (4) การต่อต้านการทุจริตและประพฤติมิชอบ
- (5) การปรับปรุงกฎหมายและระเบียบต่าง ๆ
- (6) ให้ทันสมัย เป็นธรรมและเป็นสากล
- (7) พัฒนาระบบการให้บริการประชาชนของหน่วยงานภาครัฐ
- (8) ปรับปรุงการบริหารจัดการรายได้และรายจ่ายของภาครัฐ

๒) แผนพัฒนาเศรษฐกิจและสังคมแห่งชาติ ฉบับที่ ๑๒



แผนพัฒนาเศรษฐกิจและสังคมแห่งชาติ ฉบับที่ ๑๒ ได้น้อมนำหลัก “ปรัชญาเศรษฐกิจพอเพียง” มาเป็นปรัชญานำทางในการพัฒนาประเทศอย่างต่อเนื่องจากแผนพัฒนาเศรษฐกิจและสังคมแห่งชาติ ฉบับที่ ๙ - ๑๑ โดยการจัดทำแผนพัฒนาเศรษฐกิจและสังคมแห่งชาติฉบับที่ ๑๒ ครั้งนี้ สำนักคณะกรรมการพัฒนาเศรษฐกิจและสังคมแห่งชาติ (สศช.) ได้จัดทำบนพื้นฐานของกรอบยุทธศาสตร์ชาติ ๒๐ ปี (พ.ศ. ๒๕๖๑ -๒๕๘๐) ซึ่งเป็นแผนหลักของการพัฒนาประเทศ และเป้าหมายการพัฒนาที่ยั่งยืน (Sustainable Development Goals : SDGs) รวมทั้งการปรับโครงสร้างประเทศไทยไปสู่ประเทศไทย ๔.๐ ตลอดจนประเด็นการปฏิรูปประเทศ นอกจากนี้ยังให้ความสำคัญกับการมีส่วนร่วมของภาคีการพัฒนาทุกภาคส่วน เพื่อร่วมกันกำหนดวิสัยทัศน์และทิศทางการพัฒนาประเทศ รวมทั้งร่วมจัดทำรายละเอียดยุทธศาสตร์ของแผนฯ เพื่อมุ่งสู่ “ความมั่นคง มั่งคั่ง และยั่งยืน”

/แผนพัฒนา..

แผนพัฒนาฯ ฉบับที่ ๑๒ ได้กำหนดยุทธศาสตร์การพัฒนาประเทศไว้ทั้งหมด ๑๐ ยุทธศาสตร์ โดยมียุทธศาสตร์ตามกรอบยุทธศาสตร์ชาติ ๒๐ ปี และอีก ๔ ยุทธศาสตร์ที่เป็นปัจจัยสนับสนุน ดังนี้

๑. การเสริมสร้างและพัฒนาศักยภาพทุนมนุษย์
๒. ยุทธศาสตร์การสร้างความเป็นธรรมและลดความเหลื่อมล้ำในสังคม
๓. ยุทธศาสตร์การสร้างความเข้มแข็งทางเศรษฐกิจและแข่งขันได้อย่างยั่งยืน
๔. ยุทธศาสตร์การเติบโตที่เป็นมิตรกับสิ่งแวดล้อมเพื่อการพัฒนาที่ยั่งยืน
๕. ยุทธศาสตร์การเสริมสร้างความมั่นคงแห่งชาติเพื่อการพัฒนาประเทศสู่ความมั่งคั่งและยั่งยืน
๖. ยุทธศาสตร์การบริหารจัดการในภาครัฐ การป้องกันการทุจริตประพฤติมิชอบ และธรรมาภิบาลในสังคมไทย
๗. ยุทธศาสตร์การพัฒนาโครงสร้างพื้นฐานและระบบโลจิสติกส์
๘. ยุทธศาสตร์การพัฒนาวิทยาศาสตร์ เทคโนโลยี วิจัย และนวัตกรรม
๙. ยุทธศาสตร์การพัฒนาภาค เมือง และพื้นที่เศรษฐกิจ
๑๐. ยุทธศาสตร์ความร่วมมือระหว่างประเทศเพื่อการพัฒนา

๓) แผนพัฒนาภาค/แผนพัฒนากลุ่มจังหวัด/แผนพัฒนาจังหวัด

(๑) แผนพัฒนาภาค

ทิศทางการพัฒนากลุ่มจังหวัดภาคกลางตอนกลาง ประกอบด้วย สมุทรปราการ ฉะเชิงเทรา นครนายก ปราจีนบุรี และสระแก้ว ควรเน้น การสร้างมูลค่าการผลิตให้สูงขึ้น การป้องกันและการขยายตัวของพื้นที่ชุมชน และอุตสาหกรรม เพื่อไม่ให้บุกรุกพื้นที่เกษตรที่อุดมสมบูรณ์ เพิ่มประสิทธิภาพและมาตรฐานความปลอดภัยของสินค้าเกษตร เพิ่มประสิทธิภาพระบบโลจิสติกส์ให้สมบูรณ์ยิ่งขึ้น

กลุ่มจังหวัดภาคกลางตอนกลาง ได้กำหนดตำแหน่งยุทธศาสตร์ Gateway to the World “ประตูสู่การค้าโลก” โดยมีจุดเน้นที่สำคัญ ๓ ด้าน ดังนี้ คือ

๑. ศูนย์กลางการค้าการลงทุน การคมนาคม และการค้าภาคตะวันออกของไทยสู่อินโดจีนและตลาดโลก

- ๑.๑ พัฒนาโครงข่าย Logistics ปรับปรุงทางหลวงและเส้นทางคมนาคมที่สำคัญ
- ๑.๒ พัฒนาจุดผ่อนปรนเพื่อรองรับการยกระดับจุดผ่านแดนถาวร
- ๑.๓ จัดตั้งศูนย์ข้อมูลเพื่อการค้าการลงทุนและการท่องเที่ยว
- ๑.๔ นครนายก Smart Country Silicon Valley
- ๑.๕ ศูนย์ทดสอบยานยนต์
๒. แหล่งท่องเที่ยวทางธรรมชาติ วัฒนธรรมและประวัติศาสตร์
 - ๒.๑ พัฒนาแหล่งท่องเที่ยวทางธรรมชาติ วัฒนธรรมและประวัติศาสตร์ให้มีมาตรฐาน
 - ๒.๒ ยกระดับคุณภาพและมาตรฐานผลิตภัณฑ์ชุมชนตามแนวคิดเศรษฐกิจสร้างสรรค์
๓. แหล่งผลิตสินค้าเกษตรมาตรฐานสากล
 - ๓.๑ การเตรียมความพร้อมภาคเกษตรสู่ประชาคมอาเซียน
 - ๓.๒ ส่งเสริมการรวมกลุ่มสถาบันเกษตรกร
 - ๓.๓ เพิ่มช่องทางการตลาดสินค้าเกษตรปลอดภัย

/(๒) แผนพัฒนา..

(๒) แผนพัฒนากลุ่มจังหวัด

วิสัยทัศน์ (Vision)

“ เมืองชายแดนแห่งความสุข ถิ่นเกษตรและสมุนไพรคุณภาพ แหล่งท่องเที่ยวชุมชนและอารยธรรมโบราณ ศูนย์กลางโลจิสติกส์เชื่อมโยงอินโดจีน มั่นคง มั่งคั่ง ยั่งยืน ”

ประกอบด้วยประเด็นการพัฒนา ๕ ประเด็น ดังนี้

ประเด็นการพัฒนายุทธศาสตร์ที่ ๑

เสริมสร้างศักยภาพในการพัฒนาตนเอง เพื่อยกระดับมาตรฐานคุณภาพชีวิตสำหรับคนทุกช่วงวัยในทุกด้านความต้องการของชีวิตเพื่อสุขภาวะที่ดี รวมทั้งรายได้ สังคม และสิ่งแวดล้อม

เป้าประสงค์

เป็นเมืองแห่งความสุข ประชาชนเป็นคนดี มีความรู้ มีสุขภาพดี รายได้ดี และสิ่งแวดล้อมดี ประชาชนมีคุณภาพชีวิตที่ดีทุกช่วงวัย ดำรงชีวิตตามหลักปรัชญาเศรษฐกิจพอเพียง จนเป็นวิถี Way of Life ประชาชนได้รับการบริการที่มีคุณภาพ และมีความพึงพอใจในการรับบริการ Way of Life หมายถึง หลักปรัชญาเศรษฐกิจพอเพียง ๕ ด้าน ได้แก่ อดออม เพิ่มรายได้ มีการออม สิ่งแวดล้อมดี และมีจิตอาสา

ตัวชี้วัด

ตัวชี้วัดที่ ๑ อายุค่าเฉลี่ยของการมีสุขภาพดีของประชาชนในจังหวัดสระแก้ว

ตัวชี้วัดที่ ๒ ร้อยละการเพิ่มขึ้นของผลสัมฤทธิ์ทางการศึกษา

ตัวชี้วัดที่ ๓ ร้อยละของหมู่บ้าน/ชุมชนที่ได้รับการพัฒนาเป็นชุมชนต้นแบบเศรษฐกิจพอเพียง

ตัวชี้วัดที่ ๔ จำนวนของวิสาหกิจชุมชนที่ได้รับการยกระดับตามมาตรฐาน

ตัวชี้วัดที่ ๕ จำนวนหน่วยงานที่ยื่นเสนอขอรับรางวัลเลิศรัฐ

ตัวชี้วัดที่ ๖ จำนวนชุมชนที่ได้รับการพัฒนาโครงสร้างพื้นฐาน

แนวทางการพัฒนากลยุทธ์

๑. พัฒนาระบบโครงสร้างพื้นฐานให้มีความครบถ้วนสมบูรณ์ เพื่อให้ประชาชนมีรายได้และคุณภาพชีวิตที่ดีขึ้น

๒. ส่งเสริมการดำรงชีวิตของประชาชนตามหลักปรัชญาเศรษฐกิจพอเพียง

๓. ส่งเสริมและพัฒนาโครงการตามแนวพระราชดำริ (สืบสาน รักษา ต่อยอด)

๔. สร้างเสริมสุขภาวะและสิ่งแวดล้อมที่ดีในทุกช่วงวัย

๕. พัฒนาอาชีพและยกระดับผลิตภัณฑ์

๖. ยกระดับมาตรฐานการศึกษาทุกระดับทั้งในและนอกระบบ

๗. เพิ่มประสิทธิภาพการบริหารจัดการภาครัฐในการบริหารและให้บริการประชาชน

ประเด็นการพัฒนายุทธศาสตร์ที่ ๒

พัฒนาทักษะของการเกษตร ปัจจัยการผลิต ศูนย์รวบรวม และการจัดจำหน่ายสินค้าเกษตรที่ได้มาตรฐานและเป็นเอกลักษณ์ของจังหวัด เพื่อการยกระดับสินค้าเกษตรของจังหวัด

/เป้าประสงค์..

เป้าประสงค์

๑. เพิ่มคุณภาพและผลผลิตทางการเกษตรด้วยเทคโนโลยีและนวัตกรรมสมัยใหม่
๒. บริหารจัดการทรัพยากรการเกษตรอย่างเหมาะสมและยั่งยืน
๓. มีสินค้าทางการเกษตรและผลิตภัณฑ์แปรรูปจากสมุนไพรที่มีคุณภาพและมาตรฐาน
๔. มีการจัดจำหน่ายและกระจายสินค้าทางการเกษตรอย่างเป็นระบบ

ตัวชี้วัด

- ตัวชี้วัด ๑ มูลค่าผลิตภัณฑ์มวลรวมภาคเกษตรจังหวัดสระแก้วเพิ่มขึ้น
ตัวชี้วัด ๒ มูลค่าการจำหน่ายผลิตภัณฑ์สมุนไพรเพิ่มขึ้น

แนวทางการพัฒนากลยุทธ์

๑. การบริหารจัดการแหล่งน้ำอย่างเป็นระบบ ทั้งในเขตชลประทานและนอกเขตชลประทาน
๒. ส่งเสริมการวิจัยเพื่อปรับปรุงคุณภาพพัฒนาสินค้าเกษตรและสมุนไพร
๓. ส่งเสริมการทำเกษตรกรรมยั่งยืน
๔. ส่งเสริมการใช้เทคโนโลยีและนวัตกรรมสมัยใหม่ในการผลิตสินค้าการเกษตรและสมุนไพร
๕. ส่งเสริมการใช้พลังงานทดแทนเพื่อลดต้นทุนการผลิต
๖. ส่งเสริมการแปรรูปหรือพัฒนาบรรจุภัณฑ์เพื่อเพิ่มมูลค่า
๗. พัฒนาและยกระดับสินค้าเกษตรและสมุนไพรให้ได้มาตรฐาน
๘. เสริมสร้างช่องทางการจัดจำหน่ายและประชาสัมพันธ์สินค้าเกษตรและสมุนไพร ทั้งในและต่างประเทศ

ประเด็นการพัฒนายุทธศาสตร์ที่ ๓

สร้างภาพลักษณ์ใหม่ในฐานะเมืองท่องเที่ยวที่ประวัติศาสตร์ยาวนาน และมีชุมชนที่สืบสานวิถีชีวิตวัฒนธรรมหลากหลายชาติพันธุ์

เป้าประสงค์

๑. เป็นแหล่งท่องเที่ยวตามรอยประวัติศาสตร์ที่เชื่อมโยงอารยธรรมโบราณ สืบสานวัฒนธรรมชุมชน
๒. เป็นแหล่งท่องเที่ยวที่มีความปลอดภัยและสร้างความมั่นใจ เสริมสร้างประสบการณ์ท่องเที่ยวที่ดี
๓. เป็นแหล่งท่องเที่ยวที่มีความหลากหลายทางด้านวัฒนธรรม ประเพณี
๔. เป็นแหล่งท่องเที่ยวชมธรรมชาติเสริมสุขภาพในแหล่งธรรมชาติและแหล่งวัฒนธรรม

ตัวชี้วัด

- ตัวชี้วัดที่ ๑ ร้อยละที่เพิ่มขึ้นต่อปีของรายได้จากการท่องเที่ยว
ตัวชี้วัดที่ ๒ จำนวนแหล่งท่องเที่ยวที่ได้รับรองมาตรฐานแต่ละปี

แนวทางการพัฒนากลยุทธ์

๑. พัฒนาสิ่งอำนวยความสะดวกและบริการด้านการท่องเที่ยวให้เพียงพอและได้มาตรฐานปลอดภัย
๒. พัฒนาระบบฐานข้อมูลสารสนเทศด้านการท่องเที่ยว
๓. ส่งเสริมเครือข่ายภาคประชาชนให้เข้ามามีส่วนร่วมด้านการท่องเที่ยวและสร้างเครือข่ายการท่องเที่ยวทั้งในและต่างประเทศ
๔. ส่งเสริมพัฒนาทักษะวิชาชีพแก่สมาชิกชุมชน บุคลากรด้านการท่องเที่ยว และผู้ประกอบการการท่องเที่ยว
๕. พัฒนาศักยภาพแหล่งท่องเที่ยวโดยเข้ารับการตรวจประเมินคุณภาพมาตรฐานที่กรมการท่องเที่ยวกำหนด
๖. ต่อยอดภูมิปัญญาการแพทย์แผนไทย วิถีสมุนไพรท้องถิ่น
๗. พัฒนากิจกรรมพิเศษหรืองานมหกรรม เพื่อส่งเสริมการตลาดการท่องเที่ยวตลอดปี
๘. พัฒนาภาพลักษณ์การท่องเที่ยวตามกลุ่มศักยภาพของแหล่งท่องเที่ยว
๙. พัฒนาแผนการตลาดเชิงรุก ผ่านสื่อดิจิทัล

ประเด็นการพัฒนายุทธศาสตร์ที่ ๔

พัฒนาโครงสร้างพื้นฐาน ศูนย์ข้อมูลสารสนเทศและการบริหารจัดการเพื่อให้จังหวัดสระแก้ว เป็นศูนย์กลางโลจิสติกส์ เชื่อมโยงอีสาน + ตะวันออก และไทย + กัมพูชา + เวียดนาม

เป้าประสงค์

๑. สร้างบรรยากาศการประกอบกิจการ การค้า การลงทุน ในจังหวัดสระแก้ว การค้าชายแดน และเป็นศูนย์กลางโลจิสติกส์ เชื่อมโยงอินโดจีน
๒. ส่งเสริมภาคอุตสาหกรรมในจังหวัดสระแก้วให้เป็นอุตสาหกรรมเชิงนิเวศ

ตัวชี้วัด

ตัวชี้วัดที่ ๑ ร้อยละที่เพิ่มขึ้นต่อปีของมูลค่าการค้าชายแดน

ตัวชี้วัดที่ ๒ ร้อยละที่เพิ่มขึ้นต่อปีของโรงงานอุตสาหกรรมที่ได้รับการให้ความรู้เกี่ยวกับอุตสาหกรรมเชิงนิเวศ

แนวทางการพัฒนากลยุทธ์

๑. พัฒนาโครงสร้างพื้นฐานเพื่อรองรับการคมนาคมและขนส่ง เชื่อมโยงกับจังหวัดใกล้เคียงและประเทศเพื่อนบ้าน
๒. ส่งเสริมและสร้างบรรยากาศในการค้า การลงทุน และเชิญชวนให้ผู้ประกอบการ นักลงทุน มาดำเนินกิจกรรมในจังหวัดสระแก้ว
๓. ยกกระดับการให้บริการพิธีศุลกากรและพิธีการตรวจคนเข้าเมืองเพื่ออำนวยความสะดวกการค้าชายแดน
๔. พัฒนาระบบฐานข้อมูลด้านโครงสร้างพื้นฐาน ผังเมือง การค้า การลงทุน แรงงาน สาธารณสุขและสิ่งแวดล้อมในเขตเศรษฐกิจพิเศษสระแก้ว รวมทั้งการจัดตั้งศูนย์บริการเบ็ดเสร็จ (One Stop service - OSS)

พัฒนาระบบการผลิตและพัฒนาฝีมือแรงงานของแรงงานท้องถิ่น และต่างด้าวให้สอดคล้องกับตลาดแรงงาน รวมถึงการอำนวยความสะดวกด้านการอนุญาตให้ใช้แรงงานต่างด้าวเตรียมการรองรับการเปลี่ยนแปลงการดำรงชีวิต / การประกอบอาชีพ / การอยู่อาศัย / การพัฒนาคุณภาพชีวิตที่จะเกิดในเขตเศรษฐกิจพิเศษสระแก้ว ส่งเสริมนิคมอุตสาหกรรมสระแก้วให้เติบโตยั่งยืน

ประเด็นการพัฒนายุทธศาสตร์ที่ ๕

เสริมสร้างความมั่นคงเพื่อการพัฒนาพื้นที่จังหวัดชายแดน

เป้าประสงค์

๑. สร้างความมั่นคงปลอดภัยและแก้ไขปัญหาภัยคุกคามให้กับประชาชนในพื้นที่จังหวัดชายแดน
๒. มีความสัมพันธ์และความร่วมมือที่ดีกับประเทศเพื่อนบ้าน
๓. คนและชุมชนมีจิตสำนึกและมีส่วนร่วมในการแก้ไขปัญหาด้านความมั่นคง
๔. มีระบบฐานข้อมูลด้านความมั่นคง
๕. ลดความเสี่ยงสาธารณสุขภัยในพื้นที่

ตัวชี้วัด

ตัวชี้วัดที่ ๑ จำนวนการแก้ไขปัญหาด้านความมั่นคงจากภัยคุกคามต่างๆตามภัยคุกคามของสภา
ความมั่นคงแห่งชาติ

ตัวชี้วัดที่ ๒ จำนวนการจัดการประชุมระหว่างจังหวัดสระแก้ว ประเทศไทย และจังหวัดบันเตียเมียนเจยและ
จังหวัดพระตะบองประเทศกัมพูชา

ตัวชี้วัดที่ ๓ จำนวนโครงการความร่วมมือเครือข่ายด้านการจัดการสาธารณสุขระหว่างประเทศ

ตัวชี้วัดที่ ๔ จำนวนชุดรักษาความปลอดภัยหมู่บ้านได้รับการฝึกจัดตั้งและฝึกทบทวน

ตัวชี้วัดที่ ๕ จำนวนกิจกรรมในการปลูกจิตสำนึกการปกป้องสถาบันหลักของชาติ

ตัวชี้วัดที่ ๖ จำนวนตลาดการค้าชายแดนที่ได้รับการพัฒนาด้านสิ่งแวดล้อม

ตัวชี้วัดที่ ๗ จำนวนครั้งในการพัฒนาระบบการแก้ไขปัญหาด้านความมั่นคงจากภัยคุกคามต่างๆ

ตัวชี้วัดที่ ๘ จำนวนแก้ไขปัญหาด้านความมั่นคงจากสาธารณสุขภัยต่างๆ

แนวทางการพัฒนากลยุทธ์

๑. เสริมสร้างความมั่นคงปลอดภัยจากภัยคุกคามในพื้นที่จังหวัดชายแดน

๒. เพิ่มประสิทธิภาพในการพัฒนาระบบฐานข้อมูลด้านความมั่นคง ให้มีความครบถ้วนสมบูรณ์

สามารถใช้งานได้ทันที และเชื่อมโยงกับฐานข้อมูลของหน่วยงานต่างๆเพิ่มประสิทธิภาพกลไกการจัดการความ
เสี่ยงสาธารณสุขภัยพื้นที่เสริมสร้างศักยภาพคนและชุมชนให้มีจิตสำนึกและมีส่วนร่วมในการแก้ไขปัญหาด้านความ
มั่นคงปลูกจิตสำนึกให้กับคนและชุมชนมีส่วนร่วมในการปกป้องสถาบันหลักของชาติเสริมสร้างความสัมพันธ์และ
ความร่วมมือที่ดีในระดับท้องถิ่นกับประเทศเพื่อนบ้าน (จังหวัด, ทหาร, ปกครอง, พลเรือน)

๔) ยุทธศาสตร์องค์กรปกครองส่วนท้องถิ่นในเขตจังหวัดสระแก้ว (พ.ศ. ๒๕๖๖ - ๒๕๗๐)

วิสัยทัศน์

องค์กรปกครองส่วนท้องถิ่นในเขตจังหวัดสระแก้ว เป็นศูนย์กลางการพัฒนาท้องถิ่นอย่างมีส่วนร่วมเพื่อ
บริการสาธารณะที่ดี

ยุทธศาสตร์

- ยุทธศาสตร์ที่ ๑ ด้านการพัฒนาโครงสร้างพื้นฐานสู่ความเป็นเมืองแห่งอนาคต
- ยุทธศาสตร์ที่ ๒ ด้านการพัฒนา การศึกษา สาธารณสุข และสังคมที่มีคุณภาพชีวิตที่ยั่งยืน
- ยุทธศาสตร์ที่ ๓ ด้านการพัฒนาเศรษฐกิจแบบองค์รวม
- ยุทธศาสตร์ที่ ๔ ด้านการพัฒนาการท่องเที่ยว กีฬา ศาสนา และมรดกทางวัฒนธรรม
- ยุทธศาสตร์ที่ ๕ ด้านการพัฒนาความมั่นคงปลอดภัยในชีวิตและทรัพย์สิน
- ยุทธศาสตร์ที่ ๖ ด้านการพัฒนา อนุรักษ์ทรัพยากรธรรมชาติและสิ่งแวดล้อม
- ยุทธศาสตร์ที่ ๗ ด้านการพัฒนา การเมือง การปกครอง การบริหารราชการที่มีประสิทธิภาพ

ยุทธศาสตร์ที่ ๑ ด้านการพัฒนาโครงสร้างพื้นฐานสู่ความเป็นเมืองแห่งอนาคต

เป้าประสงค์ที่ ๑ พัฒนาโครงสร้างพื้นฐานให้เอื้อต่อการขยายตัวทางเศรษฐกิจและสังคมทันต่อ
สภาวการณ์

เป้าประสงค์ที่ ๒ พัฒนาความเป็นเมืองแห่งอนาคตเพื่อยกระดับเศรษฐกิจและสังคม

กลยุทธ์

๑.๑ พัฒนาโครงสร้างพื้นฐาน ระบบโลจิสติกส์ ดิจิทัล และสิ่งอำนวยความสะดวก ให้มีคุณภาพ
มาตรฐานทั่วถึงและเชื่อมโยงอย่างเป็นระบบ

๑.๒ พัฒนาเมือง สาธารณูปโภคและสาธารณูปการให้มีมาตรฐานเพื่อคุณภาพชีวิตที่ดี

๑.๓ พัฒนาแหล่งน้ำและบริหารจัดการน้ำอย่างเป็นระบบให้ตอบสนองกับความต้องการของประชาชน

๑.๔ นำระบบเทคโนโลยีสารสนเทศและการสื่อสารเพื่อการจัดการสู่ความเป็นเมือง ๔.๐

๑.๕ การพัฒนาด้านผังเมือง วิศวกรรมจราจร และควบคุมอาคาร เพื่อรองรับการขยายตัวของเมือง

ยุทธศาสตร์ที่ ๒ ด้านการพัฒนา การศึกษา สาธารณสุข และสังคมที่มีคุณภาพชีวิตที่ยั่งยืน

เป้าประสงค์ที่ ๑ ยกระดับการศึกษาให้มีมาตรฐานและทันต่อการเปลี่ยนแปลง สู่สังคมแห่งคุณภาพที่
มั่นคง

เป้าประสงค์ที่ ๒ พัฒนาระบบการแพทย์และสาธารณสุข เพื่อเสริมสร้างสุขภาวะสู่สังคมแห่งความสุขที่
ยั่งยืน

กลยุทธ์

๒.๑ พัฒนาระบบการจัดการศึกษาในระบบ การศึกษานอกระบบ และการศึกษาตามอัธยาศัยให้มี
คุณภาพ เสมอภาค ลดความเหลื่อมล้ำ สร้างโอกาส เรียนรู้ตลอดชีวิต เพื่อสร้างเมืองแห่งการเรียนรู้
และมีมาตรฐานสอดคล้องกับการเปลี่ยนแปลงของสังคม และใช้ระบบเทคโนโลยีดิจิทัลเข้ามาเพิ่ม
ประสิทธิภาพฝีมือแรงงานและการเรียนการสอนเพื่อสร้างการเรียนรู้วิถีใหม่

๒.๒ เสริมสร้างสุขภาวะในทุกมิติและทุกช่วงวัย

- ๒.๓ เสริมสร้างความเข้มแข็งให้สถาบันครอบครัวมีความเข้มแข็ง อบอุ่น ปลอดภัย มีภูมิคุ้มกัน
- ๒.๔ การป้องกันและแก้ไขปัญหาการตั้งครรภ์ก่อนวัยอันควร
- ๒.๕ เสริมสร้างสวัสดิการสังคม การพัฒนาสังคม การสังคมสงเคราะห์ และการพัฒนาคุณภาพชีวิตเพื่อลดความเหลื่อมล้ำและลดช่องว่างทางสังคมให้เกิดความทั่วถึงและยั่งยืน
- ๒.๖ พัฒนาด้านระบบการแพทย์และระบบสาธารณสุข ให้มีคุณภาพ ทันสมัย ทั่วถึง เท่าเทียม และใช้ระบบเทคโนโลยีดิจิทัลเข้ามาเพิ่มประสิทธิภาพการบริการประชาชน สะดวก รวดเร็ว ลดความแออัด

ยุทธศาสตร์ที่ ๓ ด้านการพัฒนาเศรษฐกิจแบบองค์รวม

เป้าประสงค์ที่ ๑ พัฒนานวัตกรรม การแปรรูป และสร้างคุณภาพการผลิต ส่งเสริมการลงทุน เพื่อยกระดับสินค้าสู่การพาณิชย์

เป้าประสงค์ที่ ๒ ยกระดับเศรษฐกิจฐานราก ให้มีความเข้มแข็ง มั่นคง มั่งคั่ง ยั่งยืน

กลยุทธ์

- ๓.๑ ส่งเสริมความเป็นเมืองสมุนไพรครบวงจรเพื่อการค้าและพาณิชย์
- ๓.๒ ยกระดับคุณภาพสินค้าและบริการให้มีคุณภาพและได้มาตรฐานสากล
- ๓.๓ ส่งเสริม สนับสนุนให้มีการรวมกลุ่ม การสร้างเครือข่ายทุกภาคส่วนในประเภทต่าง ๆ เพื่อก่อให้เกิดการพัฒนาทางเศรษฐกิจ และสร้างนวัตกรรม สร้างโอกาสทางธุรกิจให้ SMEs Startup วิสาหกิจชุมชน วิสาหกิจเพื่อสังคม สามารถเข้าถึงเทคโนโลยีดิจิทัลและตลาดสมัยใหม่ เพื่อก่อให้เกิดรายได้สู่การพัฒนาและยกระดับเศรษฐกิจฐานราก
- ๓.๔ สร้าง พัฒนาระบบสารสนเทศและฐานข้อมูลด้านเศรษฐกิจ การค้าการลงทุน ที่ทันสมัย เพื่อเป็นเครื่องมือประกอบการกำหนดทิศทางและการบริหารด้านเศรษฐกิจ อำนวยความสะดวก รวดเร็วให้แก่ทุกภาคส่วน
- ๓.๕ ส่งเสริมและพัฒนาขีดความสามารถด้านการค้าและการลงทุนที่สอดคล้องกับระเบียบเศรษฐกิจและเชื่อมโยงระหว่างภูมิภาคอย่างไร้รอยต่อ
- ๓.๖ พัฒนาระบบการเกษตรตามแนวทางหลักของปรัชญาเศรษฐกิจพอเพียงโดยนำเทคโนโลยีดิจิทัลเข้ามาบริหารจัดการ

ยุทธศาสตร์ที่ ๔ ด้านการพัฒนาการท่องเที่ยว กีฬา ศาสนา และมรดกทางวัฒนธรรม

เป้าประสงค์ที่ ๑ ยกระดับการท่องเที่ยวและบริการที่หลากหลายเชื่อมต่อภาคและภูมิภาค และสร้างอัตลักษณ์วัฒนธรรม ประเพณี ให้มีความเข้มแข็งและยั่งยืน

เป้าประสงค์ที่ ๒ ส่งเสริมกีฬา นันทนาการ เพื่อความเป็นเลิศในระดับชาติและนานาชาติ

กลยุทธ์

- ๔.๑ เพิ่มมูลค่าการท่องเที่ยวและบริการเพื่อก่อให้เกิดอุตสาหกรรมการท่องเที่ยว
- ๔.๒ สร้าง พัฒนา ส่งเสริมการท่องเที่ยวและบริการในทุกประเภท การท่องเที่ยววิถีอย่างบูรณาการ มีส่วนร่วมร่วมกันและเชื่อมโยงกับประเทศเพื่อนบ้านเพื่อก่อให้เกิดมูลค่าทางเศรษฐกิจ
- ๔.๓ ส่งเสริม พัฒนาศักยภาพประชาชนและบุคลากรที่เกี่ยวข้องกับการดำเนินงานด้านการท่องเที่ยวและบริการทุกภาคส่วนให้มีความพร้อมกับการท่องเที่ยววิถีใหม่ และเสริมสร้างเครือข่ายความร่วมมือด้านการท่องเที่ยวและบริการอย่างมีส่วนร่วมเป็นรูปธรรมยั่งยืน

๔.๔ ส่งเสริม พัฒนา สนับสนุนการประชาสัมพันธ์ที่หลากหลายภาษา กิจกรรมท่องเที่ยวที่หลากหลาย การตลาดการท่องเที่ยวเชิงรุกผ่านสื่อทุกรูปแบบที่ทันสมัย นำเทคโนโลยีดิจิทัลเข้ามาบริหารจัดการ จัดทำฐานข้อมูลด้านการท่องเที่ยวและบริการ เพื่อสร้างการรับรู้แก่นักท่องเที่ยวทั้งในและต่างประเทศ อย่างมีประสิทธิภาพ

๔.๕ ส่งเสริม สนับสนุนการกีฬา และนันทนาการ ก้าวสู่ความเป็นเลิศให้เป็นที่ประจักษ์ในเวทีระดับชาติ และนานาชาติ และพัฒนาโครงสร้างพื้นฐานด้านกีฬาให้มีความพร้อมตามมาตรฐานสากล

๔.๖ พัฒนา ฟื้นฟู อนุรักษ์ โบราณสถาน โบราณวัตถุ สถาปัตยกรรม และส่งเสริมคุณค่าทางศาสนา ศิลปะ วัฒนธรรม ภูมิปัญญา ประวัติศาสตร์ ขนบธรรมเนียมประเพณี มรดกทางวัฒนธรรมก่อให้เกิดจิตวิญญาณ ศูนย์การเรียนรู้ แหล่งเรียนรู้ และความเป็นลักษณะของท้องถิ่น

๔.๗ ส่งเสริมบทบาทสถาบัน “บวร” บ้าน วัด โรงเรียน ในการพัฒนาสู่ชุมชนคุณธรรม

ยุทธศาสตร์ที่ ๕ ด้านการพัฒนาความมั่นคง ปลอดภัยในชีวิตและทรัพย์สิน

เป้าประสงค์ที่ ๑ เสริมสร้างความเข้มแข็งของท้องถิ่น ให้มีความปลอดภัย ในชีวิตและทรัพย์สิน

เป้าประสงค์ที่ ๒ เสริมสร้างความมั่นคงในการพัฒนาทรัพยากรมนุษย์ ท้องถิ่น และชายแดนอย่างมีคุณภาพ

กลยุทธ์

๕.๑ อารง รักษา สถาบันชาติ ศาสนา พระมหากษัตริย์

๕.๒ ป้องกันภัยคุกคามในทุกรูปแบบ และแก้ไขปัญหาอาชญากรรม การตั้งครมภ์ในวัยรุ่น อบายมุขสื่อ อิเล็กทรอนิกส์ สื่อสังคมออนไลน์

๕.๓ รักษาความปลอดภัยในชีวิตและทรัพย์สินของประชาชน

๕.๔ ป้องกันและฟื้นฟูระบบบรรเทาสาธารณภัย ระบบเตือนภัย ระบบบริการทางการแพทย์ฉุกเฉิน และมีการเตรียมความพร้อมรับมือกับภาวะฉุกเฉินทุกรูปแบบ

๕.๕ จัดทำระบบฐานข้อมูลท้องถิ่นที่เชื่อมโยงทุกมิติ และนำไปสู่การแก้ปัญหาและพัฒนาอย่างเป็นรูปธรรม

ยุทธศาสตร์ที่ ๖ ด้านการพัฒนา อนุรักษ์ทรัพยากรธรรมชาติและสิ่งแวดล้อม

เป้าประสงค์ที่ ๑ ยกระดับบริหารจัดการทรัพยากรธรรมชาติและสิ่งแวดล้อมอย่างมีคุณภาพให้เกิดความสมดุลและยั่งยืน

เป้าประสงค์ที่ ๒ เสริมสร้างการอนุรักษ์ ฟื้นฟู และรักษาทรัพยากรธรรมชาติและสิ่งแวดล้อมให้มีระบบนิเวศที่มีความสมบูรณ์และมั่นคง

กลยุทธ์

๖.๑ ส่งเสริม ฟื้นฟู รักษาอนุรักษ์ ทรัพยากรธรรมชาติและสิ่งแวดล้อม

๖.๒ ส่งเสริมและพัฒนาควบคุมป้องกันแก้ไขปัญหาขยะ น้ำเสีย สิ่งปฏิกูล และมลพิษ

๖.๓ ส่งเสริม พัฒนา อนุรักษ์ และการใช้พลังงานทดแทน พลังงานทางเลือก และพลังงานหมุนเวียน ที่เป็นมิตรกับสิ่งแวดล้อม

๖.๔ การจัดการทรัพยากรธรรมชาติและสิ่งแวดล้อมอย่างมีส่วนร่วมให้ดำรงความสมบูรณ์ของระบบนิเวศอย่างยั่งยืน

๖.๕ ส่งเสริมการจัดการขยะตั้งแต่ระดับจุลภาคไปจนถึงระดับมหภาค ก่อให้เกิดระบบสวัสดิการและรายได้

/ยุทธศาสตร์..

ยุทธศาสตร์ที่ ๗ ด้านการพัฒนา การเมือง การปกครอง การบริหารราชการที่มีประสิทธิภาพ

เป้าประสงค์ที่ ๑ ส่งเสริมการมีส่วนร่วมในการพัฒนาท้องถิ่นทุกภาคส่วน

เป้าประสงค์ที่ ๒ ยกระดับการบริหารจัดการภาครัฐ เพื่อรับรองการพัฒนาเมือง และสังคมคุณภาพสูง
กลยุทธ์

๗.๑ เสริมสร้างกระบวนการการเมืองการปกครองอย่างมีส่วนร่วมเพื่อให้เกิดความเข้มแข็งและมั่นคง

๗.๒ ส่งเสริมศักยภาพของท้องถิ่นในทุกมิติตามหลักการบริหารจัดการบ้านเมืองที่ดีและบูรณาการทุกภาคส่วน

๗.๓ จัดโครงสร้างองค์กรให้มีประสิทธิภาพและมีสมรรถนะ ทำให้เกิดตามหลักธรรมาภิบาล บรรลุตามนโยบาย และบริหารงาน ทันสมัย ลดขั้นตอน รวดเร็ว โปร่งใส ตรวจสอบได้ เพื่อให้เกิดการบริหารภาครัฐอัจฉริยะ

๗.๔ พัฒนาเทคโนโลยีและบุคลากรของท้องถิ่นให้มีสมรรถนะก้าวทันการเปลี่ยนแปลงวิถีใหม่

๗.๕ ส่งเสริมการจัดเก็บข้อมูล ตลอดจนเข้าถึงการเชื่อมโยงและการใช้งานข้อมูล โดยมีเป้าหมายเพื่อเผยแพร่ข้อมูล สร้างการเรียนรู้ และสร้างการรับรู้การบริหารงานท้องถิ่นเพื่อให้ประชาชนมีส่วนร่วมในการเข้าถึงบริการภาครัฐ

เสริมสร้างความร่วมมือเครือข่ายด้านการจัดการสาธารณสุขระหว่างประเทศจัดทำแผนพัฒนาท้องถิ่นของเทศบาลมีความสัมพันธ์กับยุทธศาสตร์การพัฒนาขององค์กรปกครองส่วนท้องถิ่นในเขตจังหวัดสระแก้วโดยมุ่งเน้นพัฒนาด้านการศึกษาด้านการเกษตรพัฒนาสังคมด้านการพัฒนาสาธารณสุข ด้านการพัฒนาโครงสร้างพื้นฐาน ด้านการพัฒนาการท่องเที่ยว ศาสนา - วัฒนธรรมประเพณีและกีฬา ด้านการบริหารจัดการบ้านเมืองที่ดี ด้านการรักษาความปลอดภัยในชีวิตและทรัพย์สินด้านการอนุรักษ์ทรัพยากรธรรมชาติและสิ่งแวดล้อม โดยปัจจุบันมีรายละเอียดของยุทธศาสตร์การพัฒนาขององค์กรปกครองส่วนท้องถิ่นในเขตจังหวัดสระแก้ว

(๒) ยุทธศาสตร์ขององค์กรปกครองส่วนท้องถิ่น

๑) วิสัยทัศน์

วิสัยทัศน์ของเทศบาลตำบลวังสมบูรณ์

“การคมนาคมสะดวก ประชาชนมีคุณภาพ ส่งเสริมการกสิกรรม พัฒนาแหล่งท่องเที่ยว และการบริหารจัดการ”

๒) ยุทธศาสตร์

ยุทธศาสตร์การพัฒนา	แนวทางการพัฒนา
๑. ด้านการพัฒนาการคมนาคมสะดวก	๑.๑ แนวทางการพัฒนาด้านการคมนาคม
๒. ด้านประชาชนมีคุณภาพ	๒.๑ แนวทางการพัฒนาด้านความปลอดภัยและคุณภาพชีวิต ๒.๒ แนวทางการพัฒนาด้านการแก้ไขปัญหาความยากจนและกระจายรายได้ ๒.๓ แนวทางการพัฒนาด้านการบริการพื้นฐาน ๒.๔ แนวทางการพัฒนาด้านการศึกษา ศาสนา วัฒนธรรมและการกีฬา
๓. ด้านถิ่นอุตสาหกรรมเกษตร	๓.๑ แนวทางการพัฒนาด้านการเกษตร ๓.๒ แนวทางการพัฒนาด้านการจัดการทรัพยากรธรรมชาติและสิ่งแวดล้อม
๔. ด้านการท่องเที่ยวเชิงนิเวศ	๔.๑ แนวทางการพัฒนาด้านการท่องเที่ยว
๕. ด้านการบริหารจัดการ	๕.๑ แนวทางการพัฒนาด้านการบริหารจัดการ

๑. ยุทธศาสตร์การพัฒนา การคมนาคมสะดวก

แนวทางการพัฒนา

๑.๑ การพัฒนาด้านการคมนาคม

- พัฒนาเส้นทางการคมนาคมเชื่อมโยงอย่างเป็นระบบ เพื่อรองรับการพัฒนาโครงข่ายด้านโลจิสติกส์
- ก่อสร้าง ปรับปรุง ซ่อมแซม ถนน สะพานและปรับปรุงภูมิทัศน์ให้เป็นระเบียบ
- ส่งเสริมและพัฒนาด้านอำนวยความสะดวกและวินัยจราจร เพื่อรองรับการขยายตัวของระบบโลจิสติกส์

๒. ยุทธศาสตร์การพัฒนาประชาชนมีคุณภาพ

แนวทางการพัฒนา

๒.๑ การพัฒนาด้านความปลอดภัยและคุณภาพชีวิต

- ส่งเสริมสนับสนุนการจัดสวัสดิการสังคม การพัฒนาสังคม การสังคมสงเคราะห์ และพัฒนาคุณภาพชีวิตผู้สูงอายุ สตรี เด็ก เยาวชน ผู้พิการ และผู้ด้อยโอกาสให้มีคุณภาพชีวิตที่ดีขึ้น
- ส่งเสริมสนับสนุนด้านการสาธารณสุข การป้องกันและแก้ไขปัญหาสุขภาพจิต การดำเนินงานของอาสาสมัครป้องกันภัยฝ่ายพลเรือน (อปพร.) งานป้องกันและบรรเทาสาธารณภัย การป้องกันและลดอุบัติเหตุทางถนน

๒.๒ การพัฒนาด้านการแก้ไขปัญหาความยากจนและกระจายรายได้

- ส่งเสริมภูมิปัญญาท้องถิ่น
- ส่งเสริมการค้าขายของประชาชนตามหลักเศรษฐกิจพอเพียง
- ส่งเสริมการประกอบอาชีพที่ยั่งยืน มีรายได้มั่นคง

๒.๓ การพัฒนาด้านการบริการพื้นฐาน

- การจัดหาแหล่งน้ำเพื่ออุปโภค-บริโภค การปรับปรุงภูมิทัศน์สถานที่ราชการ สถานที่ท่องเที่ยว สนามกีฬา สวนสาธารณะ
- ส่งเสริมให้มีระบบสาธารณสุขปึก สาธารณสุขปฏิบัติการที่สะดวกและเพียงพอ

๒.๔ การพัฒนาทางการศึกษา ศาสนา วัฒนธรรมและการกีฬา

- พัฒนาโครงสร้างพื้นฐานด้านเทคโนโลยีสารสนเทศทางการศึกษาและเทคโนโลยีเพื่อการศึกษาให้ทันสมัย เพื่อยกระดับองค์ความรู้ให้ได้มาตรฐานรองรับการเข้าสู่ประชาคมอาเซียน
- ส่งเสริมสนับสนุนด้านการกีฬาและนันทนาการ พัฒนาโครงสร้างพื้นฐานด้านการกีฬาให้เพียงพอแก่เด็กและเยาวชน
- ส่งเสริม ทำนุบำรุง ฟื้นฟู ศาสนาและวัฒนธรรม อนุรักษ์ศิลปวัฒนธรรมท้องถิ่น
- ส่งเสริมสนับสนุนการดำเนินงานเพื่อเชื่อมความสัมพันธ์ระหว่างประเทศเพื่อนบ้านในการเตรียมความพร้อมเพื่อเข้าสู่ประชาคมอาเซียน

๓. ยุทธศาสตร์การพัฒนากลุ่มอุตสาหกรรมเกษตร

๓.๑ การพัฒนาทางการเกษตร

- ส่งเสริมสนับสนุนการเพิ่มผลผลิตทางการเกษตรการแปรรูป การพัฒนาคุณภาพการเกษตรปลอดสารพิษ เกษตรทฤษฎี และส่งเสริมการปลูกพืชสมุนไพร
- ส่งเสริมให้มีตลาดกลางในการจำหน่ายสินค้าการเกษตร

๓.๒ ด้านการจัดการทรัพยากรธรรมชาติและสิ่งแวดล้อม

- พัฒนาและบริหารจัดการแหล่งน้ำธรรมชาติ คู คลอง หนอง บึง แหล่งน้ำ ชลประทาน ให้สามารถเก็บกักน้ำได้ตลอดทั้งปี
- การพัฒนาสิ่งแวดล้อมเกี่ยวกับการกำจัดขยะมูลฝอยและสิ่งปฏิกูลรวมและระบบบำบัดน้ำเสียรวม

๔. ยุทธศาสตร์การพัฒนา การท่องเที่ยวเชิงนิเวศ

๔.๑ การพัฒนาทางการท่องเที่ยว

- การประชาสัมพันธ์และส่งเสริมการท่องเที่ยว สนับสนุนให้เครือข่ายภาคประชาชนเข้ามามีส่วนร่วมในการประชาสัมพันธ์และส่งเสริมการท่องเที่ยว

๕. ยุทธศาสตร์การพัฒนาการบริหารจัดการ

๕.๑ การพัฒนาทางการบริหารจัดการ

- ส่งเสริมและพัฒนาคุณภาพบุคลากร เสริมสร้างธรรมาภิบาลในการปฏิบัติงานควบคุมกำกับดูแลเพื่อผลสัมฤทธิ์ของงาน
- ส่งเสริมและพัฒนาขีดความสามารถในการปฏิบัติงานของบุคลากร ปรับปรุงสถานที่ปฏิบัติราชการ เครื่องมือ เครื่องใช้ให้มีความทันสมัย นำเทคโนโลยีสมัยใหม่มาใช้ในการปฏิบัติงานเพื่อรองรับการถ่ายโอนภารกิจ

๓) เป้าประสงค์

- ๑) การได้รับบริการด้านโครงสร้างพื้นฐานให้มีความสะดวกและรวดเร็ว
- ๒) ประชาชนมีความรู้และบำรุงรักษาศิลปวัฒนธรรมอันดีงาม
- ๓) ประชาชนมีศักยภาพมีรายได้เพียงพอสามารถพึ่งตนเองได้
- ๔) มลภาวะและสิ่งแวดล้อมไม่เป็นพิษทำให้ชุมชนน่าอยู่อย่างสงบสุข
- ๕) การบริหารจัดการภาครัฐที่ดีและมีส่วนร่วมจากทุกภาคส่วน
- ๖) การส่งเสริมความเข้มแข็งของชุมชนการสังคมสงเคราะห์แก่ประชาชนรวมทั้งการสร้างสังคมความน่าอยู่

๔) ตัวชี้วัด

- ๑) ประชาชนในเขตเทศบาลมีแหล่งน้ำในการอุปโภคเพิ่มมากขึ้นร้อยละ ๕
- ๒) ในเขตเทศบาลมีโครงสร้างพื้นฐานให้ประชาชนได้ใช้บริการร้อยละ ๕๐
- ๓) ประชาชนมีความรู้มากขึ้นร้อยละ ๕๐ และศิลปวัฒนธรรมอันดียังคงอยู่
- ๔) ประชาชนในเขตเทศบาลร้อยละ ๕๐ มีความรู้และมีส่วนร่วมในการพัฒนาการท่องเที่ยว ศาสนา - วัฒนธรรมประเพณีและกีฬา
- ๕) ประชาชนมีคุณภาพชีวิตที่ดีขึ้นร้อยละ ๑๐
- ๖) ชุมชนมีรายได้เพิ่มขึ้นในอัตราร้อยละ ๕ และพึ่งตนเองได้มากขึ้น
- ๗) ชุมชนในเขตเทศบาลร้อยละ ๖๐ นำอยู่อย่างสงบสุข
- ๘) การบริการจัดการของเทศบาลมีผลการปฏิบัติงานที่มีประสิทธิภาพสูงร้อยละ ๖๐
- ๙) การบริการจัดการของเทศบาลมีผลการปฏิบัติงานที่มีประสิทธิภาพสูงร้อยละ ๖๐

๕) คำเป้าหมาย

- ๑) ด้านการได้รับบริการด้านโครงสร้างพื้นฐานให้มีความสะดวกและรวดเร็ว
- ๒) ประชาชนมีความรู้และบำรุงรักษาศิลปวัฒนธรรมอันดีงาม
- ๓) ประชาชนมีศักยภาพมีรายได้เพียงพอสามารถพึ่งตนเองได้
- ๔) มลภาวะและสิ่งแวดล้อมไม่เป็นพิษทำให้ชุมชนนำอยู่อย่างสงบสุข
- ๕) การบริหารจัดการภาครัฐที่ดีและมีส่วนร่วมจากทุกภาคส่วน

๖) กลยุทธ์

- ๑) พัฒนาชุดลอก คูคลองและจัดสร้างแหล่งน้ำ สงวนและเก็บกักน้ำเพื่อการเกษตรเพื่อการอุปโภคและบริโภค รวมทั้งวางโครงการเพื่อแก้ไขปัญหาน้ำท่วมและน้ำแล้ง
- ๒) ส่งเสริมและพัฒนาระบบการศึกษาบุคลากรด้านการศึกษา ครู นักเรียน ให้เป็นผู้มีคุณภาพ มีทักษะและศักยภาพตามมาตรฐานสากลรองรับประชาคมอาเซียน
- ๓) พัฒนา ปรับปรุงพันธุ์พืชและเมล็ดพันธุ์พืชที่ดีมีคุณภาพ ส่งเสริมให้เกิดเกษตรอุตสาหกรรม ลดต้นทุน เพิ่มมูลค่าผลผลิตทางการเกษตร ปรับปรุงผลิตผลให้มีคุณภาพส่งเสริมสนับสนุน การถนอมและแปรรูปสินค้าทางการเกษตร ส่งเสริมให้มีการเลี้ยงสัตว์เศรษฐกิจ เพื่อการบริโภคเพื่อจำหน่ายและการอนุรักษ์ และเพิ่มช่องทางตลาด
- ๔) ส่งเสริมชุมชนให้เข้มแข็ง พัฒนabethาพของผู้นำชุมชน คณะกรรมการหมู่บ้านและชุมชน ให้พัฒนabethาพและคุณภาพชีวิตของเด็กเยาวชน สตรี ผู้สูงอายุ ผู้พิการ ผู้ด้อยโอกาส ประชาชน และคุ้มครองสิทธิเสรีภาพของประชาชนพัฒนาคุณภาพและศักยภาพตาม ความสามารถของแรงงานในท้องถิ่น
- ๕) ป้องกันและแก้ไขปัญหาการเสพติด การผลิตและการจำหน่ายยาเสพติดในทุกกระดับ

- ๖) ดำเนินการโครงการ เพื่อให้บริการประชาชน และรับทราบปัญหา อุปสรรค และความต้องการของประชาชนในพื้นที่ พัฒนาศักยภาพของอาสาสมัครสาธารณสุขประจำหมู่บ้าน (อสม) ส่งเสริมสุขภาพและอนามัยของประชาชนในทุกกระดับ ให้มีสุขภาพแข็งแรง
- ๗) ส่งเสริมสนับสนุนการวางระบบการพัฒนาด้านโครงสร้างพื้นฐานให้สอดคล้องกับความต้องการของประชาชน ก่อสร้าง ปรับปรุงเส้นทางคมนาคมอย่างทั่วถึง
- ๘) พัฒนาฟื้นฟูและส่งเสริมกิจกรรมด้านศาสนา ศิลปวัฒนธรรมและประเพณีของชุมชนท้องถิ่น โดยการอนุรักษ์สืบสานต่อและเชื่อมโยงสู่กิจกรรมการท่องเที่ยว
- ๙) ปรับปรุงโครงสร้างการบริหารงาน นำระบบสารสนเทศมาใช้ในการบริหารงานภายในองค์กร สนับสนุนบุคลากรในสังกัดให้ได้รับการศึกษาอบรม การทำวิจัย เพิ่มพูนความรู้
- ๑๐) เพิ่มประสิทธิภาพในการปฏิบัติราชการ
- ๑๑) ส่งเสริม สนับสนุนและร่วมมือกับส่วนราชการ หน่วยงานต่างๆ ในการเตรียมความพร้อมในการป้องกันภัย และการช่วยเหลือผู้ประสบภัย ติดตั้งระบบกล้องวงจรปิดในเขตชุมชนและสถานที่สำคัญ สนับสนุนการฝึกอบรมจัดตั้งและอบรมฟื้นฟูตำรวจบ้านและอาสาสมัครป้องกันภัยฝ่ายพลเรือน (อปพร.) และดูแลรักษาความปลอดภัยและการจราจร
- ๑๒) พัฒนาฟื้นฟูและอนุรักษ์ธรรมชาติ สิ่งแวดล้อม แหล่งน้ำ ลุ่มน้ำลำคลองและป่าไม้ให้มีความอุดมสมบูรณ์สร้างจิตสำนึกเพื่อป้องกันและแก้ไขปัญหามลพิษและปัญหาสิ่งแวดล้อมของชุมชน จัดทำระบบกำจัดขยะรวม และจัดการขยะมูลฝอยและสิ่งปฏิกูล

๗) จุดยืนทางยุทธศาสตร์

เพื่อให้การบริการสาธารณะแก่ประชาชนในตำบล เกิดประสิทธิภาพและมีประสิทธิผล สามารถแก้ไขปัญหาพัฒนาท้องถิ่น ตลอดจนตอบสนองความต้องการของประชาชนได้อย่างแท้จริงเพื่อให้ทันต่อการเปลี่ยนแปลงของสภาพเศรษฐกิจ สังคม ภูมิประเทศ ภูมิอากาศ นโยบายของรัฐบาล จึงได้กำหนดยุทธศาสตร์ไว้ ๕ ยุทธศาสตร์ ดังนี้

- ยุทธศาสตร์ที่ ๑. ด้านการพัฒนาการคมนาคมสะดวก
- ยุทธศาสตร์ที่ ๒. ด้านประชาชนมีคุณภาพ
- ยุทธศาสตร์ที่ ๓. ด้านถิ่นอุตสาหกรรมเกษตร
- ยุทธศาสตร์ที่ ๔. ด้านการท่องเที่ยวเชิงนิเวศ
- ยุทธศาสตร์ที่ ๕. ด้านการบริหารจัดการ

๘) ความเชื่อมโยงของยุทธศาสตร์ในภาพรวม

การจัดทำแผนพัฒนาท้องถิ่นห้าปีของเทศบาลมีความเชื่อมโยงของยุทธศาสตร์ในภาพรวม ดังนี้

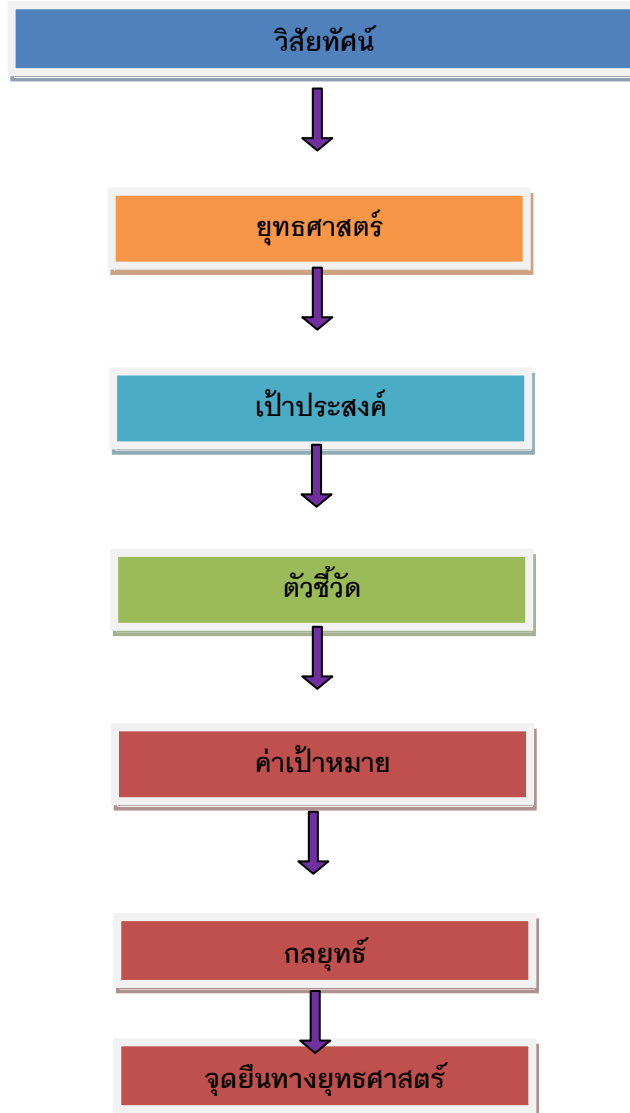

แผนผังยุทธศาสตร์องค์กรปกครองส่วนท้องถิ่นในเขตจังหวัดสระแก้ว (พ.ศ. ๒๕๖๖-๒๕๗๐)

วิสัยทัศน์

ยุทธศาสตร์

เป้าประสงค์

แนวทาง
การพัฒนา

องค์กรปกครองส่วนท้องถิ่นในเขตจังหวัดสระแก้ว เป็นศูนย์กลางการพัฒนาท้องถิ่นอย่างมีส่วนร่วมเพื่อบริการสาธารณะที่ดี

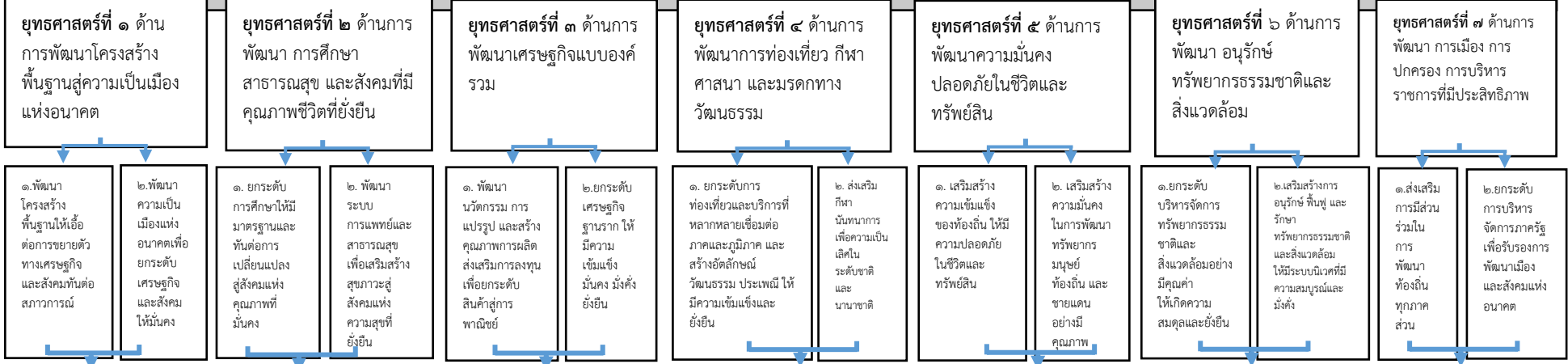

- ๑.๑ พัฒนาโครงสร้างพื้นฐาน ระบบโลจิสติกส์ ดิจิทัล และสิ่งอำนวยความสะดวก ให้มีคุณภาพมาตรฐานทั่วถึงและเชื่อมโยงอย่างเป็นระบบ
- ๑.๒ พัฒนาเมือง สาธารณูปโภคและสาธารณูปการให้มีมาตรฐานเพื่อคุณภาพชีวิตที่ดี
- ๑.๓ พัฒนาแหล่งน้ำและบริหารจัดการน้ำอย่างเป็นระบบให้ตอบสนองกับความต้องการของประชาชน
- ๑.๔ นวัตกรรมเทคโนโลยีสารสนเทศและการสื่อสารเพื่อการจัดการสู่ความเป็นเมือง ๔.๐
- ๑.๕ การพัฒนาด้านผังเมือง วิศวกรรมจราจร และควบคุมอาคาร เพื่อรองรับการขยายตัวของเมือง
- ๒.๑ พัฒนาระบบบริหารจัดการศึกษาในระบบ การศึกษานอกระบบ และการศึกษาตามอัธยาศัยให้มีคุณภาพ เสมอภาค ลดความเหลื่อมล้ำ สร้างโอกาส เรียนรู้ตลอดชีวิต เพื่อสร้างเมืองแห่งการเรียนรู้และ มีมาตรฐานสอดคล้องกับการเปลี่ยนแปลงของสังคม และใช้ระบบเทคโนโลยีดิจิทัลเข้ามาเพิ่มประสิทธิภาพ มีมือแรงงานและการเรียนการสอนเพื่อสร้างการเรียนรู้วิถีใหม่
- ๒.๒ เสริมสร้างสุขภาวะในทุกมิติและทุกช่วงวัย
- ๒.๓ เสริมสร้างความเข้มแข็งให้สถาบันครอบครัวมีความเข้มแข็งอบอุ่น ปลอดภัย มีภูมิคุ้มกัน
- ๒.๔ การป้องกันและแก้ไขปัญหาการตั้งครกก่อนวัยอันควร
- ๒.๕ เสริมสร้างสวัสดิการสังคม การพัฒนาสังคม การสังคม สงเคราะห์ และการพัฒนาคุณภาพชีวิตเพื่อลดความเหลื่อมล้ำและลดช่องว่างทางสังคมให้เกิดความทั่วถึงและยั่งยืน
- ๒.๖ พัฒนาระบบบริการแพทย์และระบบสาธารณสุข ให้มีคุณภาพ ทันสมัย เท่าเทียม และใช้ระบบเทคโนโลยีดิจิทัลเข้า
- ๓.๑ ส่งเสริมความเป็นเมืองสมุนไพร วงจรเพื่อการค้าและพาณิชย์
- ๓.๒ ยกระดับคุณภาพสินค้าและบริการให้มีคุณภาพและได้มาตรฐานสากล
- ๓.๓ ส่งเสริม สนับสนุนให้มีการรวมกลุ่ม การสร้างเครือข่ายทุกภาคส่วนในประเภทต่าง ๆ เพื่อก่อให้เกิดการพัฒนาทางเศรษฐกิจ และสร้างนวัตกรรม สร้างโอกาสทางธุรกิจให้ SMEs Startup วิสาหกิจชุมชน วิสาหกิจเพื่อสังคม สามารถเข้าถึงเทคโนโลยีดิจิทัลและตลาดสมัยใหม่ เพื่อก่อให้เกิดรายได้ ส่งเสริมและพัฒนาและยกระดับเศรษฐกิจฐานราก
- ๓.๔ สร้าง พัฒนาระบบสารสนเทศและฐานข้อมูลด้านเศรษฐกิจ การค้าการลงทุน ที่ทันสมัยเพื่อเป็นเครื่องมือประกอบการกำหนดทิศทางและกาบริหารด้านเศรษฐกิจ ย่านความสะดวก รวดเร็วให้แก่ทุกภาคส่วน
- ๓.๕ ส่งเสริมและพัฒนาขีดความสามารถด้านการค้าและการลงทุนที่สอดคล้องกับระเบียบเศรษฐกิจและเชื่อมโยงระหว่างภูมิภาคอย่างไร้รอยต่อ
- ๓.๖ พัฒนาระบบการเกษตรตามแนวทางหลักของปรัชญาเศรษฐกิจพอเพียงโดยนำเทคโนโลยีดิจิทัลเข้ามาบริหารจัดการ
- ๔.๑ เพิ่มมูลค่าการท่องเที่ยวและบริการเพื่อก่อให้เกิดอุตสาหกรรม การท่องเที่ยว
- ๔.๒ สร้าง พัฒนา ส่งเสริมการท่องเที่ยวและบริการในทุกประเภท การท่องเที่ยววิถีดี อย่างบูรณาการมีส่วนร่วมร่วมกันและเชื่อมโยงกับประเทศเพื่อนบ้านเพื่อให้เกิดมูลค่าทางเศรษฐกิจ
- ๔.๓ ส่งเสริม พัฒนาศักยภาพประชาชนและบุคลากรที่เกี่ยวข้องกับการดำเนินงานด้านการท่องเที่ยวและบริการทุกภาคส่วนให้มีความพร้อมกับการท่องเที่ยววิถีใหม่ และเสริมสร้างเครือข่ายความร่วมมือด้านการท่องเที่ยวและบริการอย่างมีส่วนร่วมเป็นรูปธรรมยั่งยืน
- ๔.๔ ส่งเสริม พัฒนา สนับสนุนการประชาสัมพันธ์ที่หลากหลาย ภาษา กิจกรรมท่องเที่ยวที่หลากหลายการตลาดการท่องเที่ยวเชิงรุกผ่านสื่อทุกระบบทันสมัย นำเทคโนโลยีดิจิทัลเข้ามาบริหารจัดการ จัดทำฐานข้อมูลด้านการท่องเที่ยวและบริการ เพื่อสร้างการรับรู้แก่นักท่องเที่ยวทั้งในและต่างประเทศอย่างมีประสิทธิภาพ
- ๔.๕ ส่งเสริม สนับสนุนการกีฬา และนันทนาการ ก้าวสู่ความเป็นเลิศให้เป็นที่ประจักษ์ในเวทีระดับชาติ และนานาชาติ และพัฒนาโครงสร้างพื้นฐานด้านกีฬาที่มีความพร้อมตามมาตรฐานสากล
- ๔.๖ พัฒนา ฟันฟู อนุรักษ์ โบราณสถาน โบราณวัตถุ สถาปัตยกรรม และส่งเสริมคุณค่าทางศาสนา ศิลปะ วัฒนธรรม ภูมิปัญญา ประวัติศาสตร์ ขนบธรรมเนียมประเพณี มรดกทางวัฒนธรรม ก่อให้เกิดพิพิธภัณฑฯ ศูนย์การเรียนรู้ แหล่งเรียนรู้ และความเป็นอัตลักษณ์ของท้องถิ่น
- ๔.๗ ส่งเสริมบทบาทสถาบัน "บวร" บ้าน วัด โรงเรียน ในการพัฒนา อย่างบูรณาการ
- ๕.๑ อารัง รักษา สถาบัน ชาติ ศาสนา พระมหากษัตริย์
- ๕.๒ ป้องกันภัยคุกคามในทุกรูปแบบ และแก้ไข ภัยพิบัติเสถียร ตั้งครกในวัยรุ่น อบรมฯ สื่ออิเล็กทรอนิกส์ สื่อสังคมออนไลน์
- ๕.๓ รักษาความปลอดภัยในชีวิตและทรัพย์สินของประชาชน
- ๕.๔ ป้องกันและฟื้นฟู ระบบบรรเทาสาธารณภัย ระบบเตือนภัย ระบบบริหารทางราชการภัย อุกเหิน และมีการเตรียมความพร้อมรับมือกับภาวะ อุกเหินทุกระบบ
- ๕.๕ จัดทำระบบฐานข้อมูลท้องถิ่นที่เชื่อมโยงทุกมิติ และนำไปสู่การแก้ปัญหาและพัฒนา อย่างบูรณาการ
- ๖.๑ ส่งเสริม ฟันฟู รักษา อนุรักษ์ ทรัพยากรธรรมชาติและสิ่งแวดล้อม
- ๖.๒ ส่งเสริมและพัฒนา ควบคุมป้องกันแก้ไขปัญหายุทธศาสตร์ น้ำเสีย สิ่งปฏิกูล และมลพิษ
- ๖.๓ ส่งเสริม พัฒนา อนุรักษ์ และการใช้ พลังงานทดแทน พลังงานทางเลือก และพลังงานหมุนเวียน ที่เป็นมิตรกับสิ่งแวดล้อม
- ๖.๔ การจัดการ ทรัพยากรธรรมชาติและสิ่งแวดล้อมอย่างมีส่วนร่วม ให้ดำรงความสมบูรณ์ของระบบนิเวศอย่างยั่งยืน
- ๖.๕ ส่งเสริมการจัดการขยะตั้งแต่ระดับจุลภาคไปจนถึงระดับมหภาค ก่อให้เกิดกระบวนการ และรายได้
- ๗.๑ เสริมสร้างกระบวนการเมือง การปกครองอย่างมีส่วนร่วมเพื่อให้เกิดความเข้มแข็งและมั่นคง
- ๗.๒ ส่งเสริมศักยภาพของท้องถิ่นในทุกมิติตามหลักการบริหารจัดการ บ้านเมืองที่ดีและบูรณาการ ทุกภาคส่วน
- ๗.๓ จัดโครงสร้างองค์กรให้มีประสิทธิภาพและมีสมรรถนะ ทำให้เกิดตามหลักธรรมาภิบาล บรรลุตามนโยบาย และบริหารงาน ทันสมัย ลดขั้นตอน รวดเร็ว โปร่งใส ตรวจสอบได้ เพื่อให้เกิดการบริหารภาครัฐอย่างมีประสิทธิภาพ
- ๗.๔ พัฒนาเทคโนโลยีและบุคลากรของท้องถิ่นให้มีสมรรถนะก้าวทันการเปลี่ยนแปลงวิถีใหม่
- ๗.๕ ส่งเสริมการเข้าถึงข้อมูล ตลอดจนเข้าถึงการเชื่อมโยงและการใช้งานข้อมูล โดยมีเป้าหมาย เพื่อเผยแพร่ข้อมูล สร้างการเรียนรู้ และสร้างการบริหารงานท้องถิ่น เพื่อให้ประชาชนมีส่วนร่วม ในการเข้าถึงบริการภาครัฐ

(๓) การวิเคราะห์เพื่อพัฒนาท้องถิ่น

๓.๑ การวิเคราะห์กรอบการจัดทำยุทธศาสตร์ขององค์กรปกครองส่วนท้องถิ่น

ในการจัดทำแผนพัฒนาท้องถิ่นห้าปีของเทศบาลได้ใช้การวิเคราะห์ SWOT Analysis/Demand (Demand Analysis)/Global Demand และ Trend ปัจจัยและสถานการณ์การเปลี่ยนแปลงที่มีผลต่อการพัฒนา อย่างน้อยต้องประกอบด้วย การวิเคราะห์ศักยภาพด้านเศรษฐกิจ ด้านสังคม ด้านการศึกษา ด้านผังเมือง ด้านเทคโนโลยี ด้านทรัพยากรธรรมชาติและสิ่งแวดล้อม ซึ่งมีรายละเอียดดังนี้

๑) จุดแข็ง (S : Strength)

➤ เป็นองค์กรที่สามารถกำหนดแนวทางในการพัฒนาท้องถิ่น นโยบาย การบริหารจัดการ การบริหารงานบุคคล และการเงินการคลังอย่างมีประสิทธิภาพ และสอดคล้องกับปัญหาความต้องการของประชาชนในพื้นที่

➤ บุคลากรมีความรู้ ความสามารถ รวมถึงสามารถนำเทคโนโลยีเข้ามาประยุกต์ใช้ในการปฏิบัติงานในหน้าที่ส่งผลให้ประหยัดเวลาในการปฏิบัติงาน

➤ เป็นหน่วยงานที่ใกล้ชิดกับประชาชนมากที่สุด สามารถแก้ปัญหา และตอบสนองความต้องการของประชาชนได้มากที่สุด

➤ มีการแบ่งแยกหน้าที่ความรับผิดชอบอย่างชัดเจน

➤ ประชาชนยึดมั่นในขนบธรรมเนียมประเพณีและวัฒนธรรมท้องถิ่น

➤ ประชากรมีส่วนร่วมในการจัดเวทีประชาคมในการกำหนดแนวทางการพัฒนาทางด้านโครงสร้างพื้นฐาน

➤ ศูนย์พัฒนาเด็กเล็ก ๕ แห่ง สังกัดเทศบาลตำบลวังสมบูรณ์

➤ มีหน่วยงานรัฐวิสาหกิจ อยู่ในเขตเทศบาล คือ สำนักงานไฟฟ้าภูมิภาค สาขา วังสมบูรณ์ ที่ทำการไปรษณีย์อำเภอวังสมบูรณ์ ธนาคารเพื่อการเกษตรและสหกรณ์การเกษตรสาขาวังสมบูรณ์ ธนาคารออมสิน สาขาวังสมบูรณ์ ธนาคารทหารไทยธนชาติ สาขาวังสมบูรณ์

➤ มีการประสานความร่วมมือระหว่างเทศบาลกับส่วนราชการในพื้นที่

➤ ผู้นำชุมชนให้ความร่วมมือในการพัฒนาท้องถิ่น

➤ มีระบบประปาเพิ่มขึ้นทำให้มีน้ำใช้อุปโภคตลอดทั้งปี

➤ เทศบาลตำบลวังสมบูรณ์ มีศักยภาพเพียงพอที่รองรับการบริการสาธารณะและแก้ไขปัญหาความเดือดร้อนของประชาชน

➤ ชุมชนในเขตเทศบาล มีหอกระจายข่าวประชาสัมพันธ์ให้ประชาชนในชุมชนได้รับทราบข้อมูลข่าวสาร

๒) จุดอ่อน (W : Weakness)

- ➔ การบริหารงบประมาณยังไม่สามารถกระจายงบประมาณเพื่อบริหารงานและการพัฒนาได้ครอบคลุมทุกด้าน
- ➔ ขาดการประสานงานและการมีส่วนร่วมระหว่างองค์กรปกครองส่วนท้องถิ่นกับหน่วยงานที่เกี่ยวข้องในการพัฒนา
- ➔ เครื่องมือที่สนับสนุนการปฏิบัติงานไม่เพียงพอ ทำให้ไม่สามารถแก้ปัญหาให้กับประชาชนได้ทันเวลา
- ➔ พื้นที่ส่วนใหญ่เป็นเขตป่าไม้ ไม่มีเอกสารสิทธิ์
- ➔ ไม่มีตลาดสดที่ดำเนินการโดยเทศบาล

๓) โอกาส (O : Opportunity)

- ☞ พระราชบัญญัติกำหนดแผนและขั้นตอนการกระจายอำนาจให้แก่องค์กรปกครองส่วนท้องถิ่นมีหน้าที่ในการจัดบริการสาธารณะ เพื่อประโยชน์ของประชาชนในท้องถิ่น โดยที่หน่วยงานส่วนกลาง ส่วนภูมิภาค ส่งเสริมสนับสนุนการถ่ายโอนภารกิจให้แก่องค์กรปกครองส่วนท้องถิ่น
- ☞ จังหวัดสระแก้ว สามารถสนับสนุนงบประมาณให้เทศบาลตำบลวังสมบูรณ์ ที่มีแผนงาน/โครงการตามแนวทางยุทธศาสตร์การพัฒนาจังหวัด
- ☞ มีถนนลาดยางเส้นทางการคมนาคมที่สะดวกรวดเร็วและปลอดภัยในการเดินทาง สามารถรองรับการขยายตัวของการลงทุนทางเศรษฐกิจ
- ☞ ได้รับความร่วมมือสนับสนุนจากหน่วยงานของรัฐเป็นอย่างดี การปฏิรูป ระบบราชการทำให้พนักงานเกิดความกระตือรือร้นในการปฏิบัติงาน
- ☞ รัฐบาลมีนโยบายส่งเสริมองค์กรปกครองส่วนท้องถิ่นมีบทบาทในการจัดการสาธารณะเพิ่มมากขึ้น และมีการส่งเสริมให้ประชาชนมีส่วนร่วมในการพัฒนาท้องถิ่นของตนเอง

๔) ข้อจำกัด (T : Threat)

- ⊗ ปัจจุบันเทศบาลตำบลวังสมบูรณ์ มีงบประมาณจำกัดเมื่อเทียบกับภารกิจหน้าที่ต่างๆ ตามกฎหมายที่กำหนดให้เป็นอำนาจหน้าที่ของเทศบาลตามกฎหมายอื่น ตามภารกิจถ่ายโอนฯ ตามนโยบายท้องถิ่น นโยบายจังหวัดและนโยบายรัฐบาล
- ⊗ งบประมาณที่ได้รับจากส่วนกลาง ไม่เพียงพอในการบริหารงาน
- ⊗ กฎหมายและระเบียบต่างๆ ในการปฏิบัติงานทำให้ขาดความคล่องตัวในการบริหารงาน
- ⊗ การถ่ายโอนภารกิจต่างๆ ไม่เป็นไปในแนวทางเดียวกัน ทำให้การปฏิบัติงาน เกิดความล่าช้าไม่ เป็นไปตามวัตถุประสงค์ที่วางไว้
- ⊗ การพัฒนาบางด้านต้องเป็นไปตามกฎหมาย จึงไม่สามารถดำเนินการแก้ปัญหาได้ ต้องอาศัย ความเสียสละของชุมชนเท่านั้น ซึ่งบางครั้งก็ทำได้ยากมาก

๖) การสรุปสถานการณ์พัฒนา (การวิเคราะห์จุดแข็ง จุดอ่อน โอกาส และอุปสรรค) เทศบาลตำบลวังสมบูรณ์ ได้ดำเนินการวิเคราะห์สถานการณ์และศักยภาพ เพื่อชี้ให้เห็นถึงศักยภาพ ปัญหา และความต้องการของประชาชน โดยเทศบาลได้ดำเนินการวิเคราะห์ข้อมูล ดังต่อไปนี้

๓. การวิเคราะห์ข้อมูลเพื่อการจัดทำแผนพัฒนา

(๑) การวิเคราะห์ข้อมูลด้านเศรษฐกิจ

จากการสำรวจข้อมูลพื้นฐานพบว่า ประชากรส่วนใหญ่ทำการเกษตร ร้อยละ ๗๐ เช่น ข้าวโพด อ้อย มันสำปะหลัง ตามลำดับ รายได้ส่วนมากมาจากการทำการเกษตร เลี้ยงสัตว์ ประชากรบางส่วนมีรายได้จากการรับจ้างทั้งในพื้นที่และนอกพื้นที่ ชุมชนในเขตเทศบาลบางชุมชนส่วนมากมีอาชีพค้าขาย มีห้างร้าน ร้านค้า ทำให้มีรายได้มากจากการค้าขาย ซึ่งภาวะเศรษฐกิจของเทศบาลจึงไม่เท่ากัน สาเหตุเป็นเพราะว่าราคาผลผลิตทางการเกษตรต่ำค่าครองชีพสูง มีเงินแต่ซื้อของได้น้อยลง ประชากรมีพื้นที่ในการทางเกษตรบางส่วนในที่มีน้ำท่วมเป็นประจำ บางพื้นที่ภาวะฝนทิ้งช่วง มีพื้นที่ในการทำการเกษตรน้อย เกิดปัญหาการร้องเรียนมายังเทศบาล การแก้ปัญหาคือ เทศบาลก็ได้ลงพื้นที่แก้ไขปัญหามาในหลายๆ ครั้ง รวมทั้งได้จัดโครงการทำความสะอาดท่อและรางระบายน้ำในชุมชน อีกทั้งเทศบาล ได้แก้ไขปัญหามาโดยจัดโครงการส่งเสริมอาชีพ เพื่อให้ชุมชนมีรายได้เสริมจากการประกอบอาชีพเกษตรกรรม แต่การพัฒนาในด้านนี้ยังไม่บรรลุวัตถุประสงค์เท่าที่ควร เนื่องจากกลุ่มอาชีพต่างๆ ยังขาดความรู้ด้านการบริหารจัดการและความรู้ด้านการตลาด

(๒) การวิเคราะห์ด้านสังคม

จากการสำรวจข้อมูลพื้นฐานพบว่า ประชากรที่มีอายุ ๑๕ - ๖๐ ปี อยู่ในกำลังแรงงาน ร้อยละ ๙๕ เมื่อเทียบกับอัตราส่วนกับจังหวัด ร้อยละ ๗๓.๙๙ ซึ่งสูงกว่ามาก แต่ค่าแรงในพื้นที่ต่ำกว่าระดับจังหวัด โดยเฉพาะแรงงานด้านการเกษตร ประชากรอายุระหว่าง ๒๕ - ๕๐ ปี บางส่วน ไปรับจ้างทำงานนอกพื้นที่ รวมทั้งแรงงานที่ไปทำงานต่างประเทศ ปัญหาที่พบคือ ประชากรต้องไปทำงานนอกพื้นที่ในเมืองที่มีโรงงานอุตสาหกรรม บริษัท ห้างร้านใหญ่ๆ เพราะในพื้นที่ไม่มีโรงงานอุตสาหกรรมที่มีการจ้างแรงงานเยอะ เพราะพื้นที่ส่วนมากเป็นที่อยู่อาศัย ปัญหานี้ยังไม่สามารถแก้ไขได้

(๓) การวิเคราะห์ด้านการศึกษา

จากการสำรวจข้อมูลพื้นฐานพบว่า ประชากรอายุ ๑๕ - ๖๐ ปีเต็ม ร้อยละ ๘๐ อ่านเขียนภาษาไทยและคิดเลขอย่างง่ายได้ เด็กอายุ ๖ - ๑๔ ปี ร้อยละ ๑๐๐ ได้รับการศึกษาภาคบังคับ ๙ ปี ได้เรียนต่อชั้นมัธยมศึกษาปีที่ ๔ หรือเทียบเท่า และที่ไม่ได้เรียนต่อมีงานทำ ร้อยละ ๙๐ ด้านการศึกษาอยู่ในเกณฑ์ที่ดี ปัญหาคือ ยังไม่สามารถที่จะแข่งขันกับเมืองใหญ่ๆ ได้ การแก้ปัญหาของเทศบาล ได้จัดกิจกรรมให้กับเด็กของศูนย์พัฒนาเด็กเล็ก การสนับสนุนอาหารเสริมนม อาหารกลางวัน ในกับทางโรงเรียนในเขตพื้นที่ และร่วมกันจัดกิจกรรมต่างๆ กับทางโรงเรียน

(๔) การวิเคราะห์ด้านผังเมือง

พื้นที่ในอำเภอดีงสมบูรณ์ส่วนใหญ่ไม่อยู่ในแนวเขตผังเมืองรวม ส่วนใหญ่เป็นที่ดินประเภทชนบทและเกษตรกรรม ที่ดินประเภทอนุรักษ์ชนบท และเกษตรกรรม บางพื้นที่เป็นที่ดินประเภทชุมชนเป็นส่วนใหญ่ บริเวณโดยรอบเป็นแนวเขตป่าสงวนแห่งชาติ จึงไม่สามารถออกเอกสารสิทธิ์ได้

(๕) การวิเคราะห์ด้านเทคโนโลยี

เทคโนโลยีที่ทันสมัยทำให้การปฏิบัติงานและการเชื่อมโยงข้อมูลกับหน่วยงานต่างๆ และให้บริการข้อมูลมีประสิทธิภาพมากขึ้น มีการฝึกอบรมให้แก่เจ้าหน้าที่ท้องถิ่นให้มี ความสามารถทางด้าน ICT ระบบฐานข้อมูลที่มีอยู่ให้มีประสิทธิภาพ

(๖) การวิเคราะห์ด้านทรัพยากรธรรมชาติและสิ่งแวดล้อม

ในพื้นที่ของเทศบาลส่วนมากเป็นพื้นที่สำหรับเพาะปลูก ที่อยู่อาศัย ร้านค้า สถานประกอบการตามลำดับ และมีพื้นที่เพียงเล็กน้อยที่เป็นพื้นที่สาธารณะทรัพยากรธรรมชาติในพื้นที่ ก็ได้แก่ ดิน น้ำ ต้นไม้ อากาศที่ไม่มีมลพิษ ปัญหาคือ ไม่สามารถที่จะนำน้ำจากใต้ดินมาใช้ในการอุปโภค-บริโภคได้ ต้องอาศัยน้ำดิบจากแหล่งอื่น และน้ำฝน น้ำในการเกษตรก็ต้องรอฤดูฝน มีแหล่งน้ำใช้ในการเกษตรไม่เพียงพอ ปัญหาคือยังไม่สามารถหาแหล่งน้ำสำหรับการเกษตรได้เพิ่มขึ้น เพราะพื้นที่ส่วนมากเป็นของประชาชน เอกชน ปัญหาด้านขยะเมื่อชุมชนแออัดขยะก็มากขึ้น การแก้ไขปัญหา เทศบาลได้จัดทำโครงการเพื่อแก้ปัญหาให้กับประชาชนและเป็นไปตามความต้องการของประชาชน เช่น โครงการจัดหาถังขยะรองรับขยะให้ครอบคลุมทั้งพื้นที่ โครงการปลูกต้นไม้ในวันสำคัญต่างๆ ในพื้นที่ของตนเองและที่สาธารณะรวมทั้งปรับปรุงสภาพภูมิทัศน์ ของเมืองให้ร่มรื่นสวยงาม ให้เป็นเมืองน่าอยู่ เป็นที่พักผ่อนหย่อนใจของประชาชน ฯลฯ

๓.๒ การประเมินสถานการณ์สภาพแวดล้อมภายนอกที่เกี่ยวข้อง

ในการจัดทำแผนพัฒนาท้องถิ่นห้าปีของเทศบาลนั้นได้ทำการประเมินสถานการณ์สภาพแวดล้อมภายนอกที่เกี่ยวข้อง ซึ่งมีรายละเอียดดังนี้

ด้าน	สถานการณ์สภาพแวดล้อมภายนอกที่เกี่ยวข้อง	ขอบข่ายและปริมาณของปัญหา/ความต้องการ	พื้นที่เป้าหมาย/กลุ่มเป้าหมาย	ความคาดหวังและแนวโน้มอนาคต
๑.โครงการสร้างพื้นฐาน	๑) ขาดแคลนแหล่งน้ำในการเกษตรและน้ำประปาสำหรับอุปโภค-บริโภคยังไม่พอเพียงและยังไม่ได้มาตรฐาน	- แหล่งน้ำและน้ำประปาในการอุปโภค-บริโภค	- ในเขตเทศบาล	- ประชาชนมีแหล่งน้ำและมีน้ำประปาใช้อย่างพอเพียงมีคุณภาพตามมาตรฐานมากขึ้น
	๒) ไฟฟ้าส่องสว่างทางและที่สาธารณะยังไม่สามารถดำเนินการครอบคลุมพื้นที่ได้ทั้งหมด	- ไฟฟ้า	- ที่สาธารณะในเขตเทศบาล	- ที่สาธารณะมีแสงสว่างเพียงพอประชาชนได้รับความสะดวกในการสัญจรไปมาและป้องกันการเกิดอาชญากรรมได้
	๓) ชุมชนขยายมากขึ้นระบบระบายน้ำยังไม่เพียงพอ เกิดการอุดตัน ส่งกลิ่นเหม็นก่อความรำคาญ	- ราง/ท่อระบายน้ำ	- พื้นที่ในเขตเทศบาล	- รางระบายน้ำสามารถระบายน้ำได้สะดวก ไม่อุดตัน ไม่ส่งกลิ่นเหม็นก่อความรำคาญ
	๔) ประชาชนต้องการเส้นทางในการสัญจรไปมาเพิ่มมากขึ้นและเทศบาลไม่สามารถดำเนินการได้เนื่องจากพื้นที่ยังไม่เป็นที่สาธารณะ จะดำเนินการได้ก็ต่อเมื่อต้องเป็นที่สาธารณะ	- เส้นทางคมนาคม	- เส้นทางคมนาคมที่เป็นสาธารณะและประชาชนมีความต้องการให้ดำเนินการ	- มีเส้นทางในการคมนาคมเพียงพอและประชาชนได้รับความสะดวกในการสัญจรไปมา
๒. ด้านงานส่งเสริมคุณภาพชีวิต	๑) ประชาชนในพื้นที่ป่วยเป็นโรคเรื้อรังแนวโน้มที่เพิ่มขึ้น เช่น เบาหวาน ความดัน	- ด้านสาธารณสุข	ประชาชนกลุ่มเสี่ยงและผู้ป่วย	- ประชาชนทราบและสามารถเลือกบริโภคอาหารที่ปลอดภัยได้ถูกต้อง

	๒) ประชาชนบริโภคอาหารที่ปลอดภัย		- ประชาชนในเขตเทศบาล	- ประชาชนทราบและสามารถเลือกบริโภคอาหารที่ปลอดภัยได้ถูกต้อง
	๓) ประชาชนในพื้นที่บางรายมีที่อยู่อาศัยไม่มั่นคงแข็งแรง	- ที่อยู่อาศัย	- ประชาชนในพื้นที่ที่ได้รับความเดือดร้อนเรื่องที่อยู่อาศัย	- ประชาชนในพื้นที่ได้รับความช่วยเหลือซ่อมแซมที่อยู่อาศัยให้
	๔) มีการขยายตัวของประชากรเพิ่มมากขึ้นทำให้เกิดการขยายตัวของอาคารบ้านเรือนทำให้เกิดเป็นชุมชนแออัด	- ประชากร	- พื้นที่ในเขตเทศบาล	- ควบคุมการก่อสร้างอาคารบ้านเรือนการพิจารณาออกใบอนุญาตเพื่อไม่เกิดปัญหาจากการก่อสร้างอาคาร
	๕) ประชาชนบางครัวเรือนบริโภค-บริโภคน้ำที่ยังไม่สะอาดและมีสิ่งเจือปน เช่น จากน้ำฝนน้ำที่ไม่ได้คุณภาพ มีตะกอน	- การอุปโภค-บริโภค	- ประชาชนในเขตเทศบาล	- ประชาชนบริโภคน้ำที่สะอาดถูกสุขลักษณะ
	๖) การศึกษาสื่อการเรียนการสอนยังไม่พอเพียง เด็กนักเรียนไม่ได้รับการศึกษาต่อในระดับที่สูงกว่าชั้นพื้นฐาน และขาดงบประมาณในการศึกษาครอบครัวยากจน	- สังคมในชุมชน	- เด็กนักเรียนในเขตเทศบาล	- มีสื่อการเรียนการสอนที่พอเพียงเด็กนักเรียนได้รับการศึกษาที่สูงขึ้น มีงบประมาณในการศึกษาเล่าเรียน
	๗) ผู้พิการไม่ได้รับความช่วยเหลือในดำรงชีวิต		- ผู้พิการในเขตเทศบาล	- ผู้พิการได้รับความช่วยเหลือในการดำรงชีวิตและทั่วถึง
	๘) เด็กและผู้สูงอายุบางครอบครัว ผู้สูงอายุอยู่ตามลำพังและรับภาระในการดูแลเด็ก		- ผู้สูงอายุและเด็กในเขตเทศบาล	- ผู้สูงอายุและเด็กได้รับการดูแลที่ดี
	๙) เยาวชนและวัยรุ่นติดเกมส์ สิ่งลามก บุหรี่ เหล้า สารเสพติด และท้องก่อนวัยอันสมควร		- เยาวชนและวัยรุ่นในเขตเทศบาล	- เยาวชนและวัยรุ่นมีอนาคตที่ดี
๓.ด้านการวางแผนการส่งเสริมการลงทุนพาณิชย์กรรมและการท่องเที่ยว	๑. ประชาชนไม่มีการวางแผนในการดำเนินงาน	-การวางแผน	-ประชาชนในเขตเทศบาล	-ประชาชนสามารถวางแผนการดำเนินงานได้เอง
	๒) ขาดแหล่งเงินทุนในการทำกิจการและประกอบอาชีพ	- การลงทุน	- ประชาชนในเขตเทศบาล	- มีแหล่งเงินทุนในการทำกิจการและประกอบอาชีพ
	๓) ประชาชนขาดสถานที่จำหน่ายสินค้า	- การพาณิชย์กรรม	- ร้านค้าแผงลอย	- ร้านค้าแผงลอยมีสถานที่ในการขายจำหน่ายสินค้า

	๔) ผลผลิตทางการเกษตรราคาตกต่ำระยะทางในการขนส่ง ผลผลิตไกลจากแหล่งรับซื้อ		- เกษตรกรในพื้นที่	- ผลผลิตมีราคาสูงขึ้น
	๕) ค่าแรงต่ำค่าครองชีพสูงขาดแคลนการจ้างงาน		- ผู้ประกอบอาชีพรับจ้าง	- ค่าแรงสูงขึ้นเหมาะสมกับค่าครองชีพ มีการจ้างงานมากขึ้น
	๗) ในเขตเทศบาลไม่มีแหล่งท่องเที่ยวและกิจกรรมการท่องเที่ยว		- ในเขตเทศบาล	- มีแหล่งท่องเที่ยวในเขตเทศบาลและส่งเสริมกิจกรรมการท่องเที่ยวเพิ่มมากขึ้น
๔. ด้านการจัดระเบียบชุมชนและการรักษาความสงบเรียบร้อย	๑) การจราจรบนถนนมีเพิ่มมากขึ้นอาจทำให้เกิดอุบัติเหตุขึ้นได้	- การจราจร	ประชาชนที่สัญจรไปมาบนถนน	มีระบบควบคุมการจราจร เช่น ติดตั้งสัญญาณไฟกระพริบเพื่อเตือนให้ระมัดระวัง
	๒) มีการทำลายและลักขโมยทรัพย์สินของประชาชนและราชการ รวมทั้งเกิดการทะเลาะวิวาทกันในชุมชน	- การรักษาความปลอดภัยในชีวิตและทรัพย์สินของประชาชน	- ประชาชนและส่วนราชการ	- มีการป้องกันและรักษาความปลอดภัยในชีวิตและทรัพย์สินของประชาชนละส่วนราชการ เช่น การติดตั้งกล้องวงจรปิด การให้ผู้นำ อปพร. ควบคุมและระงับเหตุทะเลาะวิวาท
๕. ด้านการบริหารจัดการและการอนุรักษ์ทรัพยากรธรรมชาติและสิ่งแวดล้อม	๑) เป็นพื้นที่ที่มีดินเค็มและน้ำใต้ดินเป็นน้ำเค็มหรือมีรสกร่อย ไม่สามารถใช้ในการเกษตรและอุปโภค-บริโภคได้	- ดินและน้ำใต้ดิน	- พื้นที่ในเขตเทศบาล	- ปัญหาเรื่องดินเค็มลดลง จัดหาแหล่งน้ำจากแหล่งอื่นเพิ่มมากขึ้น
	๒) มีปัญหาเรื่องขยะและน้ำเสียเพิ่มมากขึ้นส่งกลิ่นเหม็นรำคาญ	- สิ่งแวดล้อม	- ผู้ประกอบการและชุมชนในเขตพื้นที่เทศบาล	- ผู้ประกอบการสามารถกำจัดขยะและน้ำเสียเองได้โดยไม่ส่งผลกระทบต่อชุมชน
๖. ด้านศิลปะวัฒนธรรมจารีตประเพณีและภูมิปัญญาท้องถิ่น	๑) ศิลปะ วัฒนธรรมจารีตประเพณีและภูมิปัญญาท้องถิ่น ถูกลืมเลือนไปมาก	- ศิลปะ วัฒนธรรมจารีตประเพณีและภูมิปัญญาท้องถิ่น ถูกลืมเลือนไปมาก	- ประชาชนในเขตเทศบาล	- เพื่อเป็นตัวอย่างแก่เยาวชนและประชาชน ศิลปะ วัฒนธรรมจารีตประเพณีและภูมิปัญญาท้องถิ่น ไม่ถูกลืมและคงอยู่สืบไป

ส่วนที่ ๓
การนำแผนพัฒนาท้องถิ่นไปสู่การปฏิบัติ

๑. ยุทธศาสตร์การพัฒนาและแผนงาน

ที่	ยุทธศาสตร์	ด้าน	แผนงาน	หน่วยงาน รับผิดชอบหลัก	หน่วยงาน สนับสนุน
๑	ด้านการพัฒนาการคมนาคม	บริการชุมชน และสังคม	อุตสาหกรรมและการโยธา	กองช่าง	เทศบาลตำบล วังสมบูรณ์
๒	ด้านประชาชนมีคุณภาพ	บริหารงานทั่วไป	บริหารงานทั่วไป การรักษาความสงบภายใน	สำนักปลัด สำนักปลัด	
		บริการชุมชน และสังคม	การศึกษา สาธารณสุข สังคมสงเคราะห์ อุตสาหกรรมและการโยธา สร้างความเข้มแข็งของชุมชน การศาสนาวัฒนธรรมและ นันทนาการ	กองการศึกษา กองสาธารณสุขฯ สำนักปลัด กองช่าง สำนักปลัด กองการศึกษา	
		การดำเนินงาน อื่น	งบกลาง	สำนักปลัด	
๓	ด้านถิ่นอุตสาหกรรม การเกษตร	การเศรษฐกิจ	การเกษตร	สำนักปลัด	
๔	ด้านการท่องเที่ยวเชิงนิเวศ	-	-	-	
๕	ด้านการบริหารจัดการ	บริหารงานทั่วไป	บริหารทั่วไป	สำนักปลัด กองคลัง	
รวม	๕	๔	๑๐	๕ สำนัก/กอง	

บัญชีสรุปโครงการพัฒนา
แผนพัฒนาท้องถิ่น (พ.ศ.๒๕๖๖ - ๒๕๗๐)
เทศบาลตำบลวังสมบูรณ์ อำเภอวังสมบูรณ์ จังหวัดสระแก้ว

ยุทธศาสตร์	ปี ๒๕๖๖		ปี ๒๕๖๗		ปี ๒๕๖๘		ปี ๒๕๖๙		ปี ๒๕๗๐		รวม ๕ ปี	
	จำนวนโครงการ	งบประมาณ (บาท)	จำนวนโครงการ	งบประมาณ (บาท)	จำนวนโครงการ	งบประมาณ (บาท)	จำนวนโครงการ	งบประมาณ (บาท)	จำนวนโครงการ	งบประมาณ (บาท)	จำนวนโครงการ	งบประมาณ (บาท)
๕. ยุทธศาสตร์ ด้านบริหาร จัดการ												
๕.๑ แผนงาน บริหารทั่วไป	๑๐	๔,๔๖๐,๐๐๐	๑๐	๔,๔๖๐,๐๐๐	๑๐	๔,๔๖๐,๐๐๐	๑๐	๔,๔๖๐,๐๐๐	๑๐	๔,๔๖๐,๐๐๐	๑๐	๔,๔๖๐,๐๐๐
รวม	๑๐	๔,๔๖๐,๐๐๐	๑๐	๔,๔๖๐,๐๐๐	๑๐	๔,๔๖๐,๐๐๐	๑๐	๔,๔๖๐,๐๐๐	๑๐	๔,๔๖๐,๐๐๐	๑๐	๔,๔๖๐,๐๐๐
รวมทั้งสิ้น	๒๑๖	๒๓๑,๓๗๘,๔๕๐	๒๑๖	๒๓๑,๓๗๘,๔๕๐	๒๑๖	๒๓๑,๓๗๘,๔๕๐	๒๑๖	๒๓๑,๓๗๘,๔๕๐	๒๑๖	๒๓๑,๓๗๘,๔๕๐	๒๑๖	๒๓๑,๓๗๘,๔๕๐

หมายเหตุ : แบบ ผ.๐๑ บัญชีสรุปโครงการพัฒนา แผนพัฒนาท้องถิ่น (พ.ศ.๒๕๖๖ - ๒๕๗๐) ให้นำไปไว้เป็นแผ่นแรกของแบบต่างๆ (ผ.๐๑ - ผ.๐๑/๑ - ผ.๐๒ - ผ.๐๒/๑ - ผ.๐๒/๒ และสุดท้าย ผ.๐๓)

บัญชีสรุปโครงการพัฒนา
ที่นำมาจากแผนพัฒนาหมู่บ้านและแผนชุมชน
เทศบาลตำบลวังสมบูรณ์ อำเภอลำดวน จังหวัดสุรินทร์

ยุทธศาสตร์	ปี ๒๕๖๖		ปี ๒๕๖๗		ปี ๒๕๖๘		ปี ๒๕๖๙		ปี ๒๕๗๐		รวม ๕ ปี	
	จำนวน โครงการ	งบประมาณ (บาท)	จำนวน โครงการ	งบประมาณ (บาท)	จำนวน โครงการ	งบประมาณ (บาท)	จำนวน โครงการ	งบประมาณ (บาท)	จำนวน โครงการ	งบประมาณ (บาท)	จำนวน โครงการ	งบประมาณ (บาท)
๑.ยุทธศาสตร์ด้านการ คมนาคมสะดวก	๑๒	๕,๐๒๘,๘๐๐	๑๒	๕,๐๒๘,๘๐๐	๑๒	๕,๐๒๘,๘๐๐	๑๒	๕,๐๒๘,๘๐๐	๑๒	๕,๐๒๘,๘๐๐	๑๒	๕,๐๒๘,๘๐๐
รวม	๑๒	๕,๐๒๘,๘๐๐	๑๒	๕,๐๒๘,๘๐๐	๑๒	๕,๐๒๘,๘๐๐	๑๒	๕,๐๒๘,๘๐๐	๑๒	๕,๐๒๘,๘๐๐	๑๒	๕,๐๒๘,๘๐๐
๒.ยุทธศาสตร์ ประชาชนมีคุณภาพ	๓๘	๙,๓๗๐,๐๐๐	๓๘	๙,๓๗๐,๐๐๐	๓๘	๙,๓๗๐,๐๐๐	๓๘	๙,๓๗๐,๐๐๐	๓๘	๙,๓๗๐,๐๐๐	๓๘	๙,๓๗๐,๐๐๐
รวม	๓๖	๙,๓๔๐,๐๐๐	๓๖	๙,๓๔๐,๐๐๐	๓๖	๙,๓๔๐,๐๐๐	๓๖	๙,๓๔๐,๐๐๐	๓๖	๙,๓๔๐,๐๐๐	๓๖	๙,๓๔๐,๐๐๐
๓.ยุทธศาสตร์ด้านถิ่น อุตสาหกรรม เกษตร	๑	๑๐๐,๐๐๐	๑	๑๐๐,๐๐๐	๑	๑๐๐,๐๐๐	๑	๑๐๐,๐๐๐	๑	๑๐๐,๐๐๐	๑	๑๐๐,๐๐๐
รวม	๑	๑๐๐,๐๐๐	๑	๑๐๐,๐๐๐	๑	๑๐๐,๐๐๐	๑	๑๐๐,๐๐๐	๑	๑๐๐,๐๐๐	๑	๑๐๐,๐๐๐
รวมทั้งสิ้น	๕๑	๑๔,๕๙๘,๘๐๐	๕๑	๑๔,๕๙๘,๘๐๐	๕๑	๑๔,๕๙๘,๘๐๐	๕๑	๑๔,๕๙๘,๘๐๐	๕๑	๑๔,๕๙๘,๘๐๐	๕๑	๑๔,๕๙๘,๘๐๐

หมายเหตุ : แบบ ผ.๐๑/๑ บัญชีสรุปโครงการพัฒนา ที่นำมาจากแผนพัฒนาหมู่บ้านและแผนพัฒนาชุมชน ให้เรียงลำดับต่อจาก แบบ ผ.๐๑

บัญชีสรุปโครงการพัฒนา
แผนพัฒนาท้องถิ่น (พ.ศ.๒๕๖๖ - ๒๕๗๐)
เทศบาลตำบลวังสมบูรณ์ อำเภอวังสมบูรณ์ จังหวัดสระแก้ว

ยุทธศาสตร์	ปี ๒๕๖๖		ปี ๒๕๖๗		ปี ๒๕๖๘		ปี ๒๕๖๙		ปี ๒๕๗๐		รวม ๕ ปี	
	จำนวน โครงการ	งบประมาณ (บาท)	จำนวน โครงการ	งบประมาณ (บาท)	จำนวน โครงการ	งบประมาณ (บาท)	จำนวน โครงการ	งบประมาณ (บาท)	จำนวน โครงการ	งบประมาณ (บาท)	จำนวน โครงการ	งบประมาณ (บาท)
๑. ยุทธศาสตร์ด้านการคมนาคม												
๑.๑ แผนงาน อุตสาหกรรมและการ โยธา	๓๒	๑๖,๖๖๗,๐๐๐	๓๒	๑๖,๖๖๗,๐๐๐	๓๒	๑๖,๖๖๗,๐๐๐	๓๒	๑๖,๖๖๗,๐๐๐	๓๒	๑๖,๖๖๗,๐๐๐	๓๒	๑๖,๖๖๗,๐๐๐
รวม	๓๒	๑๖,๖๖๗,๐๐๐	๓๒	๑๖,๖๖๗,๐๐๐	๓๒	๑๖,๖๖๗,๐๐๐	๓๒	๑๖,๖๖๗,๐๐๐	๓๒	๑๖,๖๖๗,๐๐๐	๓๒	๑๖,๖๖๗,๐๐๐
๒. ยุทธศาสตร์ ประชาชนมีคุณภาพ												
๒.๑ แผนงานบริหาร ทั่วไป	-	-	-	-	-	-	-	-	-	-	-	-
๒.๒ แผนงานการ รักษาความสงบ ภายใน	๘	๑,๐๖๐,๐๐๐	๘	๑,๐๖๐,๐๐๐	๘	๑,๐๖๐,๐๐๐	๘	๑,๐๖๐,๐๐๐	๘	๑,๐๖๐,๐๐๐	๘	๑,๐๖๐,๐๐๐
๒.๓ แผนงานการ ศึกษา	๔๒	๑๕,๙๙๘,๖๕๐	๔๒	๑๕,๙๙๘,๖๕๐	๔๒	๑๕,๙๙๘,๖๕๐	๔๒	๑๕,๙๙๘,๖๕๐	๔๒	๑๕,๙๙๘,๖๕๐	๔๒	๑๕,๙๙๘,๖๕๐
๒.๔ แผนงาน สาธารณสุขฯ	๑๓	๑,๙๖๐,๐๐๐	๑๓	๑,๙๖๐,๐๐๐	๑๓	๑,๙๖๐,๐๐๐	๑๓	๑,๙๖๐,๐๐๐	๑๓	๑,๙๖๐,๐๐๐	๑๓	๑,๙๖๐,๐๐๐

หมายเหตุ : แบบ ผ.๐๒ บัญชีสรุปโครงการพัฒนา แผนพัฒนาท้องถิ่น (พ.ศ. ๒๕๖๖ -๒๕๗๐) ให้เรียงลำดับต่อจาก แบบ ผ.๐๑/๑

บัญชีสรุปโครงการพัฒนา
แผนพัฒนาท้องถิ่น (พ.ศ.๒๕๖๖ - ๒๕๗๐)
เทศบาลตำบลวังสมบูรณ์ อำเภอวังสมบูรณ์ จังหวัดสระแก้ว

ยุทธศาสตร์	ปี ๒๕๖๖		ปี ๒๕๖๗		ปี ๒๕๖๘		ปี ๒๕๖๙		ปี ๒๕๗๐		รวม ๕ ปี	
	จำนวนโครงการ	งบประมาณ (บาท)	จำนวนโครงการ	งบประมาณ (บาท)	จำนวนโครงการ	งบประมาณ (บาท)	จำนวนโครงการ	งบประมาณ (บาท)	จำนวนโครงการ	งบประมาณ (บาท)	จำนวนโครงการ	งบประมาณ (บาท)
๒.๕ แผนงานสังคมสังเคราะห์	๗	๑๓,๔๐๐,๐๐๐	๗	๑๓,๔๐๐,๐๐๐	๗	๑๓,๔๐๐,๐๐๐	๗	๑๓,๔๐๐,๐๐๐	๗	๑๓,๔๐๐,๐๐๐	๗	๑๓,๔๐๐,๐๐๐
๒.๖ แผนงานอุตสาหกรรมและการโยธา	-	-	-	-	-	-	-	-	-	-	-	-
๒.๗ แผนงานสร้างความเข้มแข็งของชุมชน	๑๐	๗๗๐,๐๐๐	๑๐	๗๗๐,๐๐๐	๑๐	๗๗๐,๐๐๐	๑๐	๗๗๐,๐๐๐	๑๐	๗๗๐,๐๐๐	๑๐	๗๗๐,๐๐๐
๒.๘ แผนงานการศาสนาวัฒนธรรมและนันทนาการ	๑๒	๑,๔๖๐,๐๐๐	๑๒	๑,๔๖๐,๐๐๐	๑๒	๑,๔๖๐,๐๐๐	๑๒	๑,๔๖๐,๐๐๐	๑๒	๑,๔๖๐,๐๐๐	๑๒	๑,๔๖๐,๐๐๐
๒.๙ แผนงานงบกกลาง	๒	๑,๑๐๐,๐๐๐	๒	๑,๑๐๐,๐๐๐	๒	๑,๑๐๐,๐๐๐	๒	๑,๑๐๐,๐๐๐	๒	๑,๑๐๐,๐๐๐	๒	๑,๑๐๐,๐๐๐
รวม	๓๔	๓๕,๗๔๘,๖๕๐	๓๔	๓๕,๗๔๘,๖๕๐	๓๔	๓๕,๗๔๘,๖๕๐	๓๔	๓๕,๗๔๘,๖๕๐	๓๔	๓๕,๗๔๘,๖๕๐	๓๔	๓๕,๗๔๘,๖๕๐
๓. ยุทธศาสตร์ด้านถิ่นอุตสาหกรรม การเกษตร												
๓.๑ แผนงานการเกษตร	๔	๑๘๐,๐๐๐	๔	๑๘๐,๐๐๐	๔	๑๘๐,๐๐๐	๔	๑๘๐,๐๐๐	๔	๑๘๐,๐๐๐	๔	๑๘๐,๐๐๐
รวม	๔	๑๘๐,๐๐๐	๔	๑๘๐,๐๐๐	๔	๑๘๐,๐๐๐	๔	๑๘๐,๐๐๐	๔	๑๘๐,๐๐๐	๔	๑๘๐,๐๐๐

หมายเหตุ : แบบ ผ.๐๒ บัญชีสรุปโครงการพัฒนา แผนพัฒนาท้องถิ่น (พ.ศ. ๒๕๖๖ -๒๕๗๐) ให้เรียงลำดับต่อจาก แบบ ผ.๐๑/๑

บัญชีสรุปโครงการพัฒนา
แผนพัฒนาท้องถิ่น (พ.ศ.๒๕๖๖ - ๒๕๗๐)
เทศบาลตำบลวังสมบูรณ์ อำเภอวังสมบูรณ์ จังหวัดสระแก้ว

ยุทธศาสตร์	ปี ๒๕๖๖		ปี ๒๕๖๗		ปี ๒๕๖๘		ปี ๒๕๖๙		ปี ๒๕๗๐		รวม ๕ ปี	
	จำนวนโครงการ	งบประมาณ (บาท)	จำนวนโครงการ	งบประมาณ (บาท)	จำนวนโครงการ	งบประมาณ (บาท)	จำนวนโครงการ	งบประมาณ (บาท)	จำนวนโครงการ	งบประมาณ (บาท)	จำนวนโครงการ	งบประมาณ (บาท)
๕. ยุทธศาสตร์ด้านบริหารจัดการ												
๕.๑ แผนงานบริหารทั่วไป	๑๐	๔,๔๖๐,๐๐๐	๑๐	๔,๔๖๐,๐๐๐	๑๐	๔,๔๖๐,๐๐๐	๑๐	๔,๔๖๐,๐๐๐	๑๐	๔,๔๖๐,๐๐๐	๑๐	๔,๔๖๐,๐๐๐
รวม	๑๐	๔,๔๖๐,๐๐๐	๑๐	๔,๔๖๐,๐๐๐	๑๐	๔,๔๖๐,๐๐๐	๑๐	๔,๔๖๐,๐๐๐	๑๐	๔,๔๖๐,๐๐๐	๑๐	๔,๔๖๐,๐๐๐
รวมทั้งสิ้น	๑๔๐	๕๗,๐๕๕,๖๕๐	๑๔๐	๕๗,๐๕๕,๖๕๐	๑๔๐	๕๗,๐๕๕,๖๕๐	๑๔๐	๕๗,๐๕๕,๖๕๐	๑๔๐	๕๗,๐๕๕,๖๕๐	๑๔๐	๕๗,๐๕๕,๖๕๐

หมายเหตุ : แบบ ผ.๐๒ บัญชีสรุปโครงการพัฒนา แผนพัฒนาท้องถิ่น (พ.ศ. ๒๕๖๖ -๒๕๗๐) ให้เรียงลำดับต่อจาก แบบ ผ.๐๑/๑

บัญชีสรุปโครงการ
ที่เกี่วข้องกับภาพขององค์กรปกครองส่วนท้องถิ่น
เทศบาลตำบลวังสมบูรณ์ อำเภอวังสมบูรณ์ จังหวัดสระแก้ว

ยุทธศาสตร์	ปี ๒๕๖๖		ปี ๒๕๖๗		ปี ๒๕๖๘		ปี ๒๕๖๙		ปี ๒๕๗๐		รวม ๕ ปี	
	จำนวนโครงการ	งบประมาณ (บาท)	จำนวนโครงการ	งบประมาณ (บาท)	จำนวนโครงการ	งบประมาณ (บาท)	จำนวนโครงการ	งบประมาณ (บาท)	จำนวนโครงการ	งบประมาณ (บาท)	จำนวนโครงการ	งบประมาณ (บาท)
๑.ยุทธศาสตร์ด้านการคมนาคมสะดวก	๒๕	๑๕๙,๖๒๔,๐๐๐	๒๕	๑๕๙,๖๒๔,๐๐๐	๒๕	๑๕๙,๖๒๔,๐๐๐	๒๕	๑๕๙,๖๒๔,๐๐๐	๒๕	๑๕๙,๖๒๔,๐๐๐	๒๕	๑๕๙,๖๒๔,๐๐๐
รวม	๒๕	๑๕๙,๖๒๔,๐๐๐	๒๕	๑๕๙,๖๒๔,๐๐๐	๒๕	๑๕๙,๖๒๔,๐๐๐	๒๕	๑๕๙,๖๒๔,๐๐๐	๒๕	๑๕๙,๖๒๔,๐๐๐	๒๕	๑๕๙,๖๒๔,๐๐๐
รวมทั้งสิ้น	๒๕	๑๕๙,๖๒๔,๐๐๐	๒๕	๑๕๙,๖๒๔,๐๐๐	๒๕	๑๕๙,๖๒๔,๐๐๐	๒๕	๑๕๙,๖๒๔,๐๐๐	๒๕	๑๕๙,๖๒๔,๐๐๐	๒๕	๑๕๙,๖๒๔,๐๐๐

หมายเหตุ : แบบ ผ.๐๒/๒ บัญชีสรุปโครงการพัฒนา ที่เกี่วข้องกับภาพขององค์กรปกครองส่วนท้องถิ่น ให้เรียบลำดับต่อจาก แบบ ผ.๐๒

บัญชีสรุปครุภัณฑ์
เทศบาลตำบลวังสมบูรณ์ อำเภอยางชุมน้อย จังหวัดศรีสะเกษ

บัญชีครุภัณฑ์	ปี ๒๕๖๖		ปี ๒๕๖๗		ปี ๒๕๖๘		ปี ๒๕๖๙		ปี ๒๕๗๐		รวม ๕ ปี	
	จำนวนโครงการ	งบประมาณ (บาท)	จำนวนโครงการ	งบประมาณ (บาท)	จำนวนโครงการ	งบประมาณ (บาท)	จำนวนโครงการ	งบประมาณ (บาท)	จำนวนโครงการ	งบประมาณ (บาท)	จำนวนโครงการ	งบประมาณ (บาท)
	๕๘	๔,๐๐๙,๓๐๐	๕๘	๑,๓๕๕,๗๐๐	๕๘	๑,๓๔๖,๔๐๐	๕๘	๑,๒๙๐,๓๐๐	๕๘	๑,๒๒๓,๐๐๐	๕๘	๙,๒๒๔,๗๐๐
รวมทั้งสิ้น	๕๘	๔,๐๐๙,๓๐๐	๕๘	๑,๓๕๕,๗๐๐	๕๘	๑,๓๔๖,๔๐๐	๕๘	๑,๒๙๐,๓๐๐	๕๘	๑,๒๒๓,๐๐๐	๕๘	๙,๒๒๔,๗๐๐

หมายเหตุ : แบบ ผ.๐๓ บัญชีสรุปครุภัณฑ์ ให้เรียงลำดับต่อจาก แบบ ผ.๐๒/๒

แผนงานอุตสาหกรรมและการโยธา

รายละเอียดโครงการพัฒนา
แผนพัฒนาท้องถิ่น (พ.ศ.๒๕๖๖ – ๒๕๗๐)
เทศบาลตำบลวังสมบูรณ์ อำเภอวังสมบูรณ์ จังหวัดสระแก้ว

- ก. ยุทธศาสตร์จังหวัดสระแก้ว ที่ ๔ เพิ่มประสิทธิภาพ ระบบโครงสร้างพื้นฐาน การส่งเสริมการค้า การลงทุน พัฒนาเศรษฐกิจ การบริหารจัดการด้านสังคมและสิ่งแวดล้อม เพื่อรองรับการพัฒนาเขตเศรษฐกิจพิเศษสระแก้ว
- ข. ยุทธศาสตร์การพัฒนาขององค์กรปกครองส่วนท้องถิ่นในเขตจังหวัดสระแก้ว ที่ ๑ ด้านการพัฒนาโครงสร้างพื้นฐานสู่ความเป็นเมืองแห่งอนาคต
๑. ยุทธศาสตร์การพัฒนาของเทศบาลตำบลวังสมบูรณ์ ที่ ๑ ด้านการคมนาคมสะดวก

๑.๑ แผนงาน อุตสาหกรรมและการโยธา

ที่	โครงการ	วัตถุประสงค์	เป้าหมาย (ผลผลิตของ โครงการ)	งบประมาณ					ตัวชี้วัด (KPI)	ผลที่คาดว่าจะ ได้รับ	หน่วยงาน รับผิดชอบหลัก
				๒๕๖๖ (บาท)	๒๕๖๗ (บาท)	๒๕๖๘ (บาท)	๒๕๖๙ (บาท)	๒๕๗๐ (บาท)			
๑	ปรับปรุงซ่อมแซมถนนลูกรัง	เพื่อปรับปรุงซ่อมแซมถนนลูกรังเพิ่มความสะดวกรวดเร็วปลอดภัยในการสัญจร	พื้นที่ในเขตเทศบาลตำบลวังสมบูรณ์	๑๐๐,๐๐๐	๑๐๐,๐๐๐	๑๐๐,๐๐๐	๑๐๐,๐๐๐	๑๐๐,๐๐๐	๑ โครงการ	ประชาชนได้รับความสะดวกรวดเร็วในการสัญจร	กองช่าง
๒	ก่อสร้างถนนคอนกรีตเสริมเหล็ก	เพื่อความสะดวกรวดเร็วในการเดินทาง	พื้นที่ในเขตเทศบาลตำบลวังสมบูรณ์	๕๐๐,๐๐๐	๕๐๐,๐๐๐	๕๐๐,๐๐๐	๕๐๐,๐๐๐	๕๐๐,๐๐๐	๑ โครงการ	ประชาชนได้รับความสะดวกรวดเร็วในการสัญจร	กองช่าง

หมายเหตุ : ๑. แบบ ผ.๐๒ เป็นแบบสำหรับเทศบาลตำบลวังสมบูรณ์ ดำเนินการ ที่ต้องลงรายละเอียดในแผนพัฒนาท้องถิ่น (พ.ศ.๒๕๖๖ – ๒๕๗๐) เพื่อนำไปจัดทำเป็นงบประมาณรายจ่าย

๒. ทั้งนี้เทศบาลตำบลวังสมบูรณ์ จะนำโครงการในแบบ ผ.๐๒ ไปของงบประมาณจากหน่วยงานอื่น ก็สามารถดำเนินการได้ โดยไม่ต้อง “แก้ไข” หรือ “เปลี่ยนแปลง” ไปอยู่ในแบบ ผ.๐๒/๒

รายละเอียดโครงการพัฒนา
 แผนพัฒนาท้องถิ่น (พ.ศ.๒๕๖๖ – ๒๕๗๐)
 เทศบาลตำบลวังสมบูรณ์ อำเภอลำทะเมนชัย จังหวัดสระแก้ว

- ก. ยุทธศาสตร์จังหวัดสระแก้ว ที่ ๔ เพิ่มประสิทธิภาพ ระบบโครงสร้างพื้นฐาน การส่งเสริมการค้า การลงทุน พัฒนาเศรษฐกิจ การบริหารจัดการด้านสังคมและสิ่งแวดล้อม เพื่อรองรับการพัฒนาเขตเศรษฐกิจพิเศษสระแก้ว
- ข. ยุทธศาสตร์การพัฒนาขององค์กรปกครองส่วนท้องถิ่นในเขตจังหวัดสระแก้ว ที่ ๑ ด้านการพัฒนาโครงสร้างพื้นฐานสู่ความเป็นเมืองแห่งอนาคต
๑. ยุทธศาสตร์การพัฒนาของเทศบาลตำบลวังสมบูรณ์ ที่ ๑ ด้านการคมนาคมสะดวก

๑.๑ แผนงาน อุตสาหกรรมและการโยธา

ที่	โครงการ	วัตถุประสงค์	เป้าหมาย (ผลผลิตของ โครงการ)	งบประมาณ					ตัวชี้วัด (KPI)	ผลที่คาดว่าจะ ได้รับ	หน่วยงาน รับผิดชอบหลัก
				๒๕๖๖ (บาท)	๒๕๖๗ (บาท)	๒๕๖๘ (บาท)	๒๕๖๙ (บาท)	๒๕๗๐ (บาท)			
๓	ก่อสร้างถนนคอนกรีตเสริมเหล็ก หมู่ที่ ๒ บ้านวังโพธิ์ทอง ซอยป่าหน่อไม้ฝรั่ง	เพื่อความสะดวกรวดเร็วในการเดินทาง	หมู่ที่ ๒ บ้านวังโพธิ์ทอง ซอยป่าหน่อไม้ฝรั่ง ผิวจราจรกว้าง ๕.๐๐ ม. ระยะทาง ๓๐๐.๐๐ ม. หนา ๐.๑๕ ม. หรือพื้นที่ไม่น้อยกว่า ๑,๕๐๐.๐๐ ตร.ม. ไหล่ทางข้างละ ๐.๕๐ ม.	๙๔๖,๐๐๐	๙๔๖,๐๐๐	๙๔๖,๐๐๐	๙๔๖,๐๐๐	๙๔๖,๐๐๐	๑ โครงการ	ประชาชนได้รับความสะดวกรวดเร็วการสัญจร	กองช่าง

หมายเหตุ : ๑. แบบ ผ.๐๒ เป็นแบบสำหรับเทศบาลตำบลวังสมบูรณ์ ดำเนินการ ที่ต้องลงรายละเอียดในแผนพัฒนาท้องถิ่น (พ.ศ.๒๕๖๖ – ๒๕๗๐) เพื่อนำไปจัดทำเป็นงบประมาณรายจ่าย

๒. ทั้งนี้เทศบาลตำบลวังสมบูรณ์ จะนำโครงการในแบบ ผ.๐๒ ไปของบประมาณจากหน่วยงานอื่น ก็สามารถดำเนินการได้ โดยไม่ต้อง “แก้ไข” หรือ “เปลี่ยนแปลง” ไปอยู่ในแบบ ผ.๐๒/๒

รายละเอียดโครงการพัฒนา
แผนพัฒนาท้องถิ่น (พ.ศ.๒๕๖๖ – ๒๕๗๐)
เทศบาลตำบลวังสมบูรณ์ อำเภอวังสมบูรณ์ จังหวัดสระแก้ว

- ก. ยุทธศาสตร์จังหวัดสระแก้ว ที่ ๔ เพิ่มประสิทธิภาพ ระบบโครงสร้างพื้นฐาน การส่งเสริมการค้า การลงทุน พัฒนาเศรษฐกิจ การบริหารจัดการด้านสังคมและสิ่งแวดล้อม เพื่อรองรับการพัฒนาเขตเศรษฐกิจพิเศษสระแก้ว
- ข. ยุทธศาสตร์การพัฒนาขององค์กรปกครองส่วนท้องถิ่นในเขตจังหวัดสระแก้ว ที่ ๑ ด้านการพัฒนาโครงสร้างพื้นฐานสู่ความเป็นเมืองแห่งอนาคต
๑. ยุทธศาสตร์การพัฒนาของเทศบาลตำบลวังสมบูรณ์ ที่ ๑ ด้านการคมนาคมสะดวก

๑.๑ แผนงาน อุตสาหกรรมและการโยธา

ที่	โครงการ	วัตถุประสงค์	เป้าหมาย (ผลผลิตของ โครงการ)	งบประมาณ					ตัวชี้วัด (KPI)	ผลที่คาดว่าจะ ได้รับ	หน่วยงาน รับผิดชอบหลัก
				๒๕๖๖ (บาท)	๒๕๖๗ (บาท)	๒๕๖๘ (บาท)	๒๕๖๙ (บาท)	๒๕๗๐ (บาท)			
๔	ก่อสร้างถนนคอนกรีตเสริมเหล็ก หมู่ที่ ๒ บ้านวังโพธิ์ทอง ซอยบ้านป่าที่	เพื่อความสะดวกรวดเร็วในการเดินทาง	หมู่ที่ ๒ บ้านวังโพธิ์ทอง ซอยบ้านป่าที่ ผิวจจรจกว้าง ๓.๐๐ ม ระยะทาง ๑๐๐.๐๐ ม. หนา ๐.๑๕ ม.หรือพื้นที่ ไม่น้อยกว่า ๓๐๐.๐๐ ตร.ม. ไหล่ทางข้างละ ๐.๕๐ ม.	๑๘๔,๐๐๐	๑๘๔,๐๐๐	๑๘๔,๐๐๐	๑๘๔,๐๐๐	๑๘๔,๐๐๐	๑ โครงการ	ประชาชนได้รับความสะดวกรวดเร็วในการสัญจร	กองช่าง

หมายเหตุ : ๑. แบบ ผ.๐๒ เป็นแบบสำหรับเทศบาลตำบลวังสมบูรณ์ ดำเนินการ ที่ต้องลงรายละเอียดในแผนพัฒนาท้องถิ่น (พ.ศ.๒๕๖๖ – ๒๕๗๐) เพื่อนำไปจัดทำเป็นงบประมาณรายจ่าย

๒. ทั้งนี้เทศบาลตำบลวังสมบูรณ์ จะนำโครงการในแบบ ผ.๐๒ ไปของงบประมาณจากหน่วยงานอื่น ก็สามารถดำเนินการได้ โดยไม่ต้อง “แก้ไข” หรือ “เปลี่ยนแปลง” ไปอยู่ในแบบ ผ.๐๒/๒

รายละเอียดโครงการพัฒนา
 แผนพัฒนาท้องถิ่น (พ.ศ.๒๕๖๖ – ๒๕๗๐)
 เทศบาลตำบลวังสมบูรณ์ อำเภอลำทะเมนชัย จังหวัดสระแก้ว

- ก. ยุทธศาสตร์จังหวัดสระแก้ว ที่ ๔ เพิ่มประสิทธิภาพ ระบบโครงสร้างพื้นฐาน การส่งเสริมการค้า การลงทุน พัฒนาเศรษฐกิจ การบริหารจัดการด้านสังคมและสิ่งแวดล้อม เพื่อรองรับการพัฒนาเขตเศรษฐกิจพิเศษสระแก้ว
- ข. ยุทธศาสตร์การพัฒนาขององค์กรปกครองส่วนท้องถิ่นในเขตจังหวัดสระแก้ว ที่ ๑ ด้านการพัฒนาโครงสร้างพื้นฐานสู่ความเป็นเมืองแห่งอนาคต
๑. ยุทธศาสตร์การพัฒนาของเทศบาลตำบลวังสมบูรณ์ ที่ ๑ ด้านการคมนาคมสะดวก

๑.๑ แผนงาน อุทสาหกรรมและการโยธา

ที่	โครงการ	วัตถุประสงค์	เป้าหมาย (ผลผลิตของ โครงการ)	งบประมาณ					ตัวชี้วัด (KPI)	ผลที่คาดว่าจะ ได้รับ	หน่วยงาน รับผิดชอบหลัก
				๒๕๖๖ (บาท)	๒๕๖๗ (บาท)	๒๕๖๘ (บาท)	๒๕๖๙ (บาท)	๒๕๗๐ (บาท)			
๕	ก่อสร้างถนนคอนกรีตเสริมเหล็ก หมู่ที่ ๒ บ้านวังโพธิ์ทอง ซอยกลุ่มโคราช	เพื่อความสะดวกรวดเร็วในการเดินทาง	หมู่ที่ ๒ บ้านวังโพธิ์ทอง ซอยกลุ่มโคราช ผิวจรรกว้าง ๔.๐๐ ม.ระยะทาง ๓๐๐.๐๐ ม. หน้า ๐.๑๕ ม.หรือพื้นที่ ไม่น้อยกว่า ๑,๒๐๐.๐๐ ตร.ม. ไหล่ทางข้างละ ๐.๕๐ ม.	๗๓๒,๐๐๐	๗๓๒,๐๐๐	๗๓๒,๐๐๐	๗๓๒,๐๐๐	๗๓๒,๐๐๐	๑ โครงการ	ประชาชนได้รับความสะดวก รวดเร็วในการเดินทาง	กองช่าง

หมายเหตุ : ๑. แบบ ผ.๐๒ เป็นแบบสำหรับเทศบาลตำบลวังสมบูรณ์ ดำเนินการ ที่ต้องลงรายละเอียดในแผนพัฒนาท้องถิ่น (พ.ศ.๒๕๖๖ – ๒๕๗๐) เพื่อนำไปจัดทำเป็นงบประมาณรายจ่าย

๒. ทั้งนี้เทศบาลตำบลวังสมบูรณ์ จะนำโครงการในแบบ ผ.๐๒ ไปของบประมาณจากหน่วยงานอื่น ก็สามารถดำเนินการได้ โดยไม่ต้อง “แก้ไข” หรือ “เปลี่ยนแปลง” ไปอยู่ในแบบ ผ.๐๒/๒

รายละเอียดโครงการพัฒนา
แผนพัฒนาท้องถิ่น (พ.ศ.๒๕๖๖ - ๒๕๗๐)
เทศบาลตำบลวังสมบูรณ์ อำเภอวังสมบูรณ์ จังหวัดสระแก้ว

- ก. ยุทธศาสตร์จังหวัดสระแก้ว ที่ ๔ เพิ่มประสิทธิภาพ ระบบโครงสร้างพื้นฐาน การส่งเสริมการค้า การลงทุน พัฒนาเศรษฐกิจ การบริหารจัดการด้านสังคมและสิ่งแวดล้อม เพื่อรองรับการพัฒนาเขตเศรษฐกิจพิเศษสระแก้ว
- ข. ยุทธศาสตร์การพัฒนาขององค์กรปกครองส่วนท้องถิ่นในเขตจังหวัดสระแก้ว ที่ ๑ ด้านการพัฒนาโครงสร้างพื้นฐานสู่ความเป็นเมืองแห่งอนาคต
- ๑. ยุทธศาสตร์การพัฒนาของเทศบาลตำบลวังสมบูรณ์ ที่ ๑ ด้านการคมนาคมสะดวก

๑.๑ แผนงาน อุตสาหกรรมและการโยธา

ที่	โครงการ	วัตถุประสงค์	เป้าหมาย (ผลผลิตของ โครงการ)	งบประมาณ					ตัวชี้วัด (KPI)	ผลที่คาดว่าจะ ได้รับ	หน่วยงาน รับผิดชอบหลัก
				๒๕๖๖ (บาท)	๒๕๖๗ (บาท)	๒๕๖๘ (บาท)	๒๕๖๙ (บาท)	๒๕๗๐ (บาท)			
๖	ก่อสร้างถนนคอนกรีตเสริมเหล็ก หมู่ที่ ๔ บ้านแก่งสำราญ ซอยบ้านนายหนั้น	เพื่อความสะดวกรวดเร็วในการเดินทาง	หมู่ที่ ๔ บ้านแก่งสำราญ ซอยบ้านนายหนั้น ผิวจรรจกว้าง ๔.๐๐ ม.ระยะทาง ๒๐๐.๐๐ ม. หนา ๐.๑๕ ม.หรือพื้นที่ ไม่น้อยกว่า ๘๐๐ .๐๐ ตร.ม. ไหล่ทางข้างละ ๐.๕๐ ม.	๔๘๗,๐๐๐	๔๘๗,๐๐๐	๔๘๗,๐๐๐	๔๘๗,๐๐๐	๔๘๗,๐๐๐	๑ โครงการ	ประชาชนได้รับความสะดวก รวดเร็ว ในการเดินทาง	กองช่าง

หมายเหตุ : ๑. แบบ ผ.๐๒ เป็นแบบสำหรับเทศบาลตำบลวังสมบูรณ์ ดำเนินการ ที่ต้องลงรายละเอียดในแผนพัฒนาท้องถิ่น (พ.ศ.๒๕๖๖ - ๒๕๗๐) เพื่อนำไปจัดทำเป็นงบประมาณรายจ่าย

๒. ทั้งนี้เทศบาลตำบลวังสมบูรณ์ จะนำโครงการในแบบ ผ.๐๒ ไปของงบประมาณจากหน่วยงานอื่น ก็สามารถดำเนินการได้ โดยไม่ต้อง “แก้ไข” หรือ “เปลี่ยนแปลง” ไปอยู่ในแบบ ผ.๐๒/๒

รายละเอียดโครงการพัฒนา
 แผนพัฒนาท้องถิ่น (พ.ศ.๒๕๖๖ - ๒๕๗๐)
 เทศบาลตำบลวังสมบูรณ์ อำเภอวังสมบูรณ์ จังหวัดสระแก้ว

- ก. ยุทธศาสตร์จังหวัดสระแก้ว ที่ ๔ เพิ่มประสิทธิภาพ ระบบโครงสร้างพื้นฐาน การส่งเสริมการค้า การลงทุน พัฒนาเศรษฐกิจ การบริหารจัดการด้านสังคมและสิ่งแวดล้อม เพื่อรองรับการพัฒนาเขตเศรษฐกิจพิเศษสระแก้ว
- ข. ยุทธศาสตร์การพัฒนาขององค์กรปกครองส่วนท้องถิ่นในเขตจังหวัดสระแก้ว ที่ ๑ ด้านการพัฒนาโครงสร้างพื้นฐานสู่ความเป็นเมืองแห่งอนาคต
๑. ยุทธศาสตร์การพัฒนาของเทศบาลตำบลวังสมบูรณ์ ที่ ๑ ด้านการคมนาคมสะดวก

๑.๑ แผนงาน อุตสาหกรรมและการโยธา

ที่	โครงการ	วัตถุประสงค์	เป้าหมาย (ผลผลิตของ โครงการ)	งบประมาณ					ตัวชี้วัด (KPI)	ผลที่คาดว่าจะ ได้รับ	หน่วยงาน รับผิดชอบหลัก
				๒๕๖๖ (บาท)	๒๕๖๗ (บาท)	๒๕๖๘ (บาท)	๒๕๖๙ (บาท)	๒๕๗๐ (บาท)			
๗	ก่อสร้างถนนคอนกรีตเสริมเหล็ก หมู่ที่ ๑๐ บ้านวังสุริยา ซอยมีสุข	เพื่อความสะดวกรวดเร็วในการเดินทาง	หมู่ที่ ๑๐ บ้านวังสุริยา ซอยมีสุข ผิวจราจรกว้าง ๓.๐๐ ม. ระยะทาง ๑๕๐.๐๐ ม. หน้า ๐.๑๕ ม. หรือพื้นที่ไม่น้อยกว่า ๔๕๐.๐๐ ตร.ม. ไหล่ทางข้างละ ๐.๕๐ ม.	๒๗๖,๐๐๐	๒๗๖,๐๐๐	๒๗๖,๐๐๐	๒๗๖,๐๐๐	๒๗๖,๐๐๐	๑ โครงการ	ประชาชนได้รับความสะดวกรวดเร็ว ในการเดินทาง	กองช่าง

หมายเหตุ : ๑. แบบ ผ.๐๒ เป็นแบบสำหรับเทศบาลตำบลวังสมบูรณ์ ดำเนินการ ที่ต้องลงรายละเอียดในแผนพัฒนาท้องถิ่น (พ.ศ.๒๕๖๖ - ๒๕๗๐) เพื่อนำไปจัดทำเป็นงบประมาณรายจ่าย

๒. ทั้งนี้เทศบาลตำบลวังสมบูรณ์ จะนำโครงการในแบบ ผ.๐๒ ไปของบประมาณจากหน่วยงานอื่น ก็สามารถดำเนินการได้ โดยไม่ต้อง “แก้ไข” หรือ “เปลี่ยนแปลง” ไปอยู่ในแบบ ผ.๐๒/๒

รายละเอียดโครงการพัฒนา
 แผนพัฒนาท้องถิ่น (พ.ศ.๒๕๖๖ – ๒๕๗๐)
 เทศบาลตำบลวังสมบูรณ์ อำเภอวังสมบูรณ์ จังหวัดสระแก้ว

- ก. ยุทธศาสตร์จังหวัดสระแก้ว ที่ ๔ เพิ่มประสิทธิภาพ ระบบโครงสร้างพื้นฐาน การส่งเสริมการค้า การลงทุน พัฒนาเศรษฐกิจ การบริหารจัดการด้านสังคมและสิ่งแวดล้อม เพื่อรองรับการพัฒนาเขตเศรษฐกิจพิเศษสระแก้ว
- ข. ยุทธศาสตร์การพัฒนาขององค์กรปกครองส่วนท้องถิ่นในเขตจังหวัดสระแก้ว ที่ ๑ ด้านการพัฒนาโครงสร้างพื้นฐานสู่ความเป็นเมืองแห่งอนาคต
๑. ยุทธศาสตร์การพัฒนาของเทศบาลตำบลวังสมบูรณ์ ที่ ๑ ด้านการคมนาคมสะดวก

๑.๑ แผนงาน อุตสาหกรรมและการโยธา

ที่	โครงการ	วัตถุประสงค์	เป้าหมาย (ผลผลิตของ โครงการ)	งบประมาณ					ตัวชี้วัด (KPI)	ผลที่คาดว่าจะ ได้รับ	หน่วยงาน รับผิดชอบหลัก
				๒๕๖๖ (บาท)	๒๕๖๗ (บาท)	๒๕๖๘ (บาท)	๒๕๖๙ (บาท)	๒๕๗๐ (บาท)			
๘	ก่อสร้างถนนคอนกรีตเสริมเหล็ก หมู่ที่ ๑๔ บ้านเขาหวาย ซอยประปาใหม่	เพื่อความสะดวกรวดเร็วในการเดินทาง	หมู่ที่ ๑๔ บ้านเขาหวาย ซอยประปาใหม่ ผิวจราจรกว้าง ๕.๐๐ ม. ระยะทาง ๓๐๐.๐๐ ม. หน้า ๐.๑๕ ม. หรือพื้นที่ไม่น้อยกว่า ๑,๕๐๐.๐๐ ตร.ม. ไหล่ทางข้างละ ๐.๕๐ ม.	๙๔๖,๐๐๐	๙๔๖,๐๐๐	๙๔๖,๐๐๐	๙๔๖,๐๐๐	๙๔๖,๐๐๐	๑ โครงการ	ประชาชนได้รับความสะดวกรวดเร็วในการเดินทาง	กองช่าง

หมายเหตุ : ๑. แบบ ผ.๐๒ เป็นแบบสำหรับเทศบาลตำบลวังสมบูรณ์ ดำเนินการ ที่ต้องลงรายละเอียดในแผนพัฒนาท้องถิ่น (พ.ศ.๒๕๖๖ – ๒๕๗๐) เพื่อนำไปจัดทำเป็นงบประมาณรายจ่าย

๒. ทั้งนี้เทศบาลตำบลวังสมบูรณ์ จะนำโครงการในแบบ ผ.๐๒ ไปของบประมาณจากหน่วยงานอื่น ก็สามารถดำเนินการได้ โดยไม่ต้อง “แก้ไข” หรือ “เปลี่ยนแปลง” ไปอยู่ในแบบ ผ.๐๒/๒

รายละเอียดโครงการพัฒนา
 แผนพัฒนาท้องถิ่น (พ.ศ.๒๕๖๖ – ๒๕๗๐)
 เทศบาลตำบลวังสมบูรณ์ อำเภอวังสมบูรณ์ จังหวัดสระแก้ว

- ก. ยุทธศาสตร์จังหวัดสระแก้ว ที่ ๔ เพิ่มประสิทธิภาพ ระบบโครงสร้างพื้นฐาน การส่งเสริมการค้า การลงทุน พัฒนาเศรษฐกิจ การบริหารจัดการด้านสังคมและสิ่งแวดล้อม เพื่อรองรับการพัฒนาเขตเศรษฐกิจพิเศษสระแก้ว
- ข. ยุทธศาสตร์การพัฒนาขององค์กรปกครองส่วนท้องถิ่นในเขตจังหวัดสระแก้ว ที่ ๑ ด้านการพัฒนาโครงสร้างพื้นฐานสู่ความเป็นเมืองแห่งอนาคต
๑. ยุทธศาสตร์การพัฒนาของเทศบาลตำบลวังสมบูรณ์ ที่ ๑ ด้านการคมนาคมสะดวก

๑.๑ แผนงาน อุตสาหกรรมและการโยธา

ที่	โครงการ	วัตถุประสงค์	เป้าหมาย (ผลผลิตของ โครงการ)	งบประมาณ					ตัวชี้วัด (KPI)	ผลที่คาดว่าจะ ได้รับ	หน่วยงาน รับผิดชอบหลัก
				๒๕๖๖ (บาท)	๒๕๖๗ (บาท)	๒๕๖๘ (บาท)	๒๕๖๙ (บาท)	๒๕๗๐ (บาท)			
๙	ก่อสร้างท่อลอด เหล็กม คสล./ถนน น้ำตันผ่าน	เพื่อความสะดวกรวด เร็วในการเดินทาง	พื้นที่ในเขต เทศบาลตำบล วังสมบูรณ์	๓๐๐,๐๐๐	๓๐๐,๐๐๐	๓๐๐,๐๐๐	๓๐๐,๐๐๐	๓๐๐,๐๐๐	๑ โครงการ	ประชาชนได้รับ ความสะดวกรวด เร็วในการเดินทาง	กองช่าง
๑๐	ก่อสร้างถนน คอนกรีตเสริมเหล็ก หมู่ที่ ๑๕ บ้านโพธิ์เงิน ซอยชินกรฟาร์ม	เพื่อความสะดวกรวด เร็วในการเดินทาง	หมู่ที่ ๑๕ บ้านโพธิ์เงิน ซอยชินกรฟาร์ม ผิวจราจรกว้าง ๔.๐๐ ม.ระยะทาง ๔๐๐.๐๐ ม. หนา ๐.๑๕ ม.หรือพื้นที่ ไม่น้อยกว่า ๑,๖๐๐.๐๐ ตร.ม. ไหล่ทางข้างละ ๐.๕๐ ม.	๙๗๖,๐๐๐	๙๗๖,๐๐๐	๙๗๖,๐๐๐	๙๗๖,๐๐๐	๙๗๖,๐๐๐	๑ เส้น	ประชาชนได้รับ ความสะดว กรวดเร็วในการ เดินทาง	กองช่าง

หมายเหตุ : ๑. แบบ ผ.๐๒ เป็นแบบสำหรับเทศบาลตำบลวังสมบูรณ์ ดำเนินการ ที่ต้องลงรายละเอียดในแผนพัฒนาท้องถิ่น (พ.ศ.๒๕๖๖ – ๒๕๗๐) เพื่อนำไปจัดทำเป็นงบประมาณรายจ่าย

๒. ทั้งนี้เทศบาลตำบลวังสมบูรณ์ จะนำโครงการในแบบ ผ.๐๒ ไปของงบประมาณจากหน่วยงานอื่น ก็สามารถดำเนินการได้ โดยไม่ต้อง “แก้ไข” หรือ “เปลี่ยนแปลง” ไปอยู่ในแบบ ผ.๐๒/๒

รายละเอียดโครงการพัฒนา
 แผนพัฒนาท้องถิ่น (พ.ศ.๒๕๖๖ – ๒๕๗๐)
 เทศบาลตำบลวังสมบูรณ์ อำเภอลำทะเมนชัย จังหวัดสระแก้ว

- ก. ยุทธศาสตร์จังหวัดสระแก้ว ที่ ๔ เพิ่มประสิทธิภาพ ระบบโครงสร้างพื้นฐาน การส่งเสริมการค้า การลงทุน พัฒนาเศรษฐกิจ การบริหารจัดการด้านสังคมและสิ่งแวดล้อม เพื่อรองรับการพัฒนาเขตเศรษฐกิจพิเศษสระแก้ว
- ข. ยุทธศาสตร์การพัฒนาขององค์กรปกครองส่วนท้องถิ่นในเขตจังหวัดสระแก้ว ที่ ๑ ด้านการพัฒนาโครงสร้างพื้นฐานสู่ความเป็นเมืองแห่งอนาคต
๑. ยุทธศาสตร์การพัฒนาของเทศบาลตำบลวังสมบูรณ์ ที่ ๑ ด้านการคมนาคมสะดวก

๑.๑ แผนงาน อุตสาหกรรมและการโยธา

ที่	โครงการ	วัตถุประสงค์	เป้าหมาย (ผลผลิตของ โครงการ)	งบประมาณ					ตัวชี้วัด (KPI)	ผลที่คาดว่าจะ ได้รับ	หน่วยงาน รับผิดชอบ หลัก
				๒๕๖๖ (บาท)	๒๕๖๗ (บาท)	๒๕๖๘ (บาท)	๒๕๖๙ (บาท)	๒๕๗๐ (บาท)			
๑๑	ก่อสร้างถนนคอนกรีตเสริมเหล็ก หมู่ที่ ๑๕ บ้านโพธิ์เงิน ซอยบ้านผู้ช่วยสามารถ	เพื่อความสะดวกรวดเร็วในการเดินทาง	หมู่ที่ ๑๕ บ้านโพธิ์เงิน ซอยบ้านผู้ช่วยสามารถ ผิวจราจรกว้าง ๕.๐๐ ม.ระยะทาง ๑๕๐.๐๐ ม. หน้า ๐.๑๕ ม.หรือพื้นที่ไม่น้อยกว่า ๗๕๐.๐๐ ตร.ม. ไหล่ทางข้างละ ๐.๕๐ ม.	๔๗๒,๐๐๐	๔๗๒,๐๐๐	๔๗๒,๐๐๐	๔๗๒,๐๐๐	๔๗๒,๐๐๐	๑ เส้น	ประชาชนได้รับความสะดวกรวดเร็วในการเดินทาง	กองช่าง
๑๒	ขยายเขตระบบจำหน่ายไฟฟ้า	เพื่อให้ประชาชนมีกระแสไฟฟ้าใช้อย่างเพียงพอ	พื้นที่ในเขตเทศบาลตำบลวังสมบูรณ์	๑๐๐,๐๐๐	๑๐๐,๐๐๐	๑๐๐,๐๐๐	๑๐๐,๐๐๐	๑๐๐,๐๐๐	๑ โครงการ	ประชาชนมีกระแสไฟฟ้าใช้อย่างเพียงพอ	กองช่าง

หมายเหตุ : ๑. แบบ ผ.๐๒ เป็นแบบสำหรับเทศบาลตำบลวังสมบูรณ์ ดำเนินการ ที่ต้องลงรายละเอียดในแผนพัฒนาท้องถิ่น (พ.ศ.๒๕๖๖ – ๒๕๗๐) เพื่อนำไปจัดทำเป็นงบประมาณรายจ่าย

๒. ทั้งนี้เทศบาลตำบลวังสมบูรณ์ จะนำโครงการในแบบ ผ.๐๒ ไปของบประมาณจากหน่วยงานอื่น ก็สามารถดำเนินการได้ โดยไม่ต้อง “แก้ไข” หรือ “เปลี่ยนแปลง” ไปอยู่ในแบบ ผ.๐๒/๒

รายละเอียดโครงการพัฒนา
แผนพัฒนาท้องถิ่น (พ.ศ.๒๕๖๖ – ๒๕๗๐)
เทศบาลตำบลวังสมบูรณ์ อำเภอลำทะเมนชัย จังหวัดสระแก้ว

- ก. ยุทธศาสตร์จังหวัดสระแก้ว ที่ ๔ เพิ่มประสิทธิภาพ ระบบโครงสร้างพื้นฐาน การส่งเสริมการค้า การลงทุน พัฒนาเศรษฐกิจ การบริหารจัดการด้านสังคมและสิ่งแวดล้อม เพื่อรองรับการพัฒนาเขตเศรษฐกิจพิเศษสระแก้ว
- ข. ยุทธศาสตร์การพัฒนาขององค์กรปกครองส่วนท้องถิ่นในเขตจังหวัดสระแก้ว ที่ ๑ ด้านการพัฒนาโครงสร้างพื้นฐานสู่ความเป็นเมืองแห่งอนาคต
๑. ยุทธศาสตร์การพัฒนาของเทศบาลตำบลวังสมบูรณ์ ที่ ๑ ด้านการคมนาคมสะดวก

๑.๑ แผนงาน อุตสาหกรรมและการโยธา

ที่	โครงการ	วัตถุประสงค์	เป้าหมาย (ผลผลิตของ โครงการ)	งบประมาณ					ตัวชี้วัด (KPI)	ผลที่คาดว่าจะ ได้รับ	หน่วยงาน รับผิดชอบหลัก
				๒๕๖๖ (บาท)	๒๕๖๗ (บาท)	๒๕๖๘ (บาท)	๒๕๖๙ (บาท)	๒๕๗๐ (บาท)			
๑๓	ก่อสร้างถนนคอนกรีตเสริมเหล็ก หมู่ที่ ๑๗ บ้านวังพัฒนา ซอยนายไป๋	เพื่อความสะดวกรวดเร็วในการเดินทาง	หมู่ที่ ๑๗ บ้านวังพัฒนา ซอยนายไป๋ ผิวจราจรกว้าง ๔.๐๐ ม.ระยะทาง ๑๗๓.๐๐ ม. หนา ๐.๑๕ ม.หรือพื้นที่ ไม่น้อยกว่า ๙๒.๐๐ ตร.ม.ไหล่ทางข้างละ ๐.๕๐ ม.	๔๒๒,๐๐๐	๔๒๒,๐๐๐	๔๒๒,๐๐๐	๔๒๒,๐๐๐	๔๒๒,๐๐๐	๑ เส้น	ประชาชนได้รับความสะดวกรวดเร็วในการเดินทาง	กองช่าง
๑๔	ก่อสร้างหอกระจายข่าวไร้สาย	เพื่อให้ประชาชนได้รับข่าวสารทั่วถึง	พื้นที่ในเขตเทศบาลตำบลวังสมบูรณ์	๕๐๐,๐๐๐	๕๐๐,๐๐๐	๕๐๐,๐๐๐	๕๐๐,๐๐๐	๕๐๐,๐๐๐	๑ โครงการ	ประชาชนได้รับข่าวสารได้รวดเร็วขึ้น	กองช่าง

หมายเหตุ : ๑. แบบ ผ.๑๒ เป็นแบบสำหรับเทศบาลตำบลวังสมบูรณ์ ดำเนินการ ที่ต้องลงรายละเอียดในแผนพัฒนาท้องถิ่น (พ.ศ.๒๕๖๖ – ๒๕๗๐) เพื่อนำไปจัดทำเป็นงบประมาณรายจ่าย

๒. ทั้งนี้เทศบาลตำบลวังสมบูรณ์ จะนำโครงการในแบบ ผ.๑๒ ไปของงบประมาณจากหน่วยงานอื่น ก็สามารถดำเนินการได้ โดยไม่ต้อง “แก้ไข” หรือ “เปลี่ยนแปลง” ไปอยู่ในแบบ ผ.๑๒/๒

รายละเอียดโครงการพัฒนา
แผนพัฒนาท้องถิ่น (พ.ศ.๒๕๖๖ – ๒๕๗๐)
เทศบาลตำบลวังสมบูรณ์ อำเภอลำทะเมนชัย จังหวัดสระแก้ว

- ก. ยุทธศาสตร์จังหวัดสระแก้ว ที่ ๔ เพิ่มประสิทธิภาพ ระบบโครงสร้างพื้นฐาน การส่งเสริมการค้า การลงทุน พัฒนาเศรษฐกิจ การบริหารจัดการด้านสังคมและสิ่งแวดล้อม เพื่อรองรับการพัฒนาเขตเศรษฐกิจพิเศษสระแก้ว
- ข. ยุทธศาสตร์การพัฒนาขององค์กรปกครองส่วนท้องถิ่นในเขตจังหวัดสระแก้ว ที่ ๑ ด้านการพัฒนาโครงสร้างพื้นฐานสู่ความเป็นเมืองแห่งอนาคต
๑. ยุทธศาสตร์การพัฒนาของเทศบาลตำบลวังสมบูรณ์ ที่ ๑ ด้านการคมนาคมสะดวก

๑.๑ แผนงาน อุตสาหกรรมและการโยธา

ที่	โครงการ	วัตถุประสงค์	เป้าหมาย (ผลผลิตของ โครงการ)	งบประมาณ					ตัวชี้วัด (KPI)	ผลที่คาดว่าจะ ได้รับ	หน่วยงาน รับผิดชอบหลัก
				๒๕๖๖ (บาท)	๒๕๖๗ (บาท)	๒๕๖๘ (บาท)	๒๕๖๙ (บาท)	๒๕๗๐ (บาท)			
๑๕	ติดตั้ง/ซ่อมแซม ไฟฟ้าสาธารณะใน เขตชุมชน	เพื่อให้มีไฟฟ้าส่อง สว่างในชุมชน	พื้นที่ในเขตเทศบาล ตำบลวังสมบูรณ์	๒๐๐,๐๐๐	๒๐๐,๐๐๐	๒๐๐,๐๐๐	๒๐๐,๐๐๐	๒๐๐,๐๐๐	๑ โครงการ	ประชาชนมี กระแสไฟฟ้าใช้ อย่างเพียงพอ	กองช่าง
๑๖	ขุดเจาะบ่อบาดาล	เพื่อให้ประชาชน มีน้ำ อุปโภคบริโภคและ เพื่อใช้การเกษตร	พื้นที่ในเขตเทศบาล ตำบลวังสมบูรณ์	๗๐๐,๐๐๐	๗๐๐,๐๐๐	๗๐๐,๐๐๐	๗๐๐,๐๐๐	๗๐๐,๐๐๐	๑ โครงการ	ประชาชนมีน้ำ อย่างเพียงพอ	กองช่าง
๑๗	ก่อสร้างถนน คอนกรีตเสริมเหล็ก หมู่ที่ ๑๗ บ้านวังพัฒนา ซอยประปา	เพื่อความสะดวก รวดเร็วในการเดินทาง	หมู่ที่ ๑๗ บ้านวัง พัฒนาซอยประปา ผิวจราจรกว้าง ๔.๐๐ ม. ระยะทาง ๓๐๐.๐๐ ม. หน้า ๐.๑๕ ม.หรือพื้นที่ ไม่น้อยกว่า ๑,๒๐๐.๐๐ ตร.ม. ไหล่ทางข้างละ ๐.๕๐ ม.	๗๓๒,๐๐๐	๗๓๒,๐๐๐	๗๓๒,๐๐๐	๗๓๒,๐๐๐	๗๓๒,๐๐๐	๑ โครงการ	ประชาชนได้ รับความสะดวก รวดเร็วในการ เดินทาง	กองช่าง

หมายเหตุ : ๑. แบบ ผ.๐๒ เป็นแบบสำหรับเทศบาลตำบลวังสมบูรณ์ ดำเนินการ ที่ต้องลงรายละเอียดในแผนพัฒนาท้องถิ่น (พ.ศ.๒๕๖๖ – ๒๕๗๐) เพื่อนำไปจัดทำเป็นงบประมาณรายจ่าย

๒. ทั้งนี้เทศบาลตำบลวังสมบูรณ์ จะนำโครงการในแบบ ผ.๐๒ ไปของบประมาณจากหน่วยงานอื่น ก็สามารถดำเนินการได้ โดยไม่ต้อง “แก้ไข” หรือ “เปลี่ยนแปลง” ไปอยู่ในแบบ ผ.๐๒/๒

-๖๒-

รายละเอียดโครงการพัฒนา
แผนพัฒนาท้องถิ่น (พ.ศ.๒๕๖๖ – ๒๕๗๐)
เทศบาลตำบลวังสมบูรณ์ อำเภอวังสมบูรณ์ จังหวัดสระแก้ว

- ก. ยุทธศาสตร์จังหวัดสระแก้ว ที่ ๔ เพิ่มประสิทธิภาพ ระบบโครงสร้างพื้นฐาน การส่งเสริมการค้า การลงทุน พัฒนาเศรษฐกิจ การบริหารจัดการด้านสังคมและสิ่งแวดล้อม เพื่อรองรับการพัฒนาเขตเศรษฐกิจพิเศษสระแก้ว
- ข. ยุทธศาสตร์การพัฒนาขององค์กรปกครองส่วนท้องถิ่นในเขตจังหวัดสระแก้ว ที่ ๑ ด้านการพัฒนาโครงสร้างพื้นฐานสู่ความเป็นเมืองแห่งอนาคต
๑. ยุทธศาสตร์การพัฒนาของเทศบาลตำบลวังสมบูรณ์ ที่ ๑ ด้านการคมนาคมสะดวก

๑.๑ แผนงาน อุตสาหกรรมและการโยธา

ที่	โครงการ	วัตถุประสงค์	เป้าหมาย (ผลผลิตของ โครงการ)	งบประมาณ					ตัวชี้วัด (KPI)	ผลที่คาดว่าจะ ได้รับ	หน่วยงาน รับผิดชอบหลัก
				๒๕๖๖ (บาท)	๒๕๖๗ (บาท)	๒๕๖๘ (บาท)	๒๕๖๙ (บาท)	๒๕๗๐ (บาท)			
๑๘	ก่อสร้างถนนคอนกรีตเสริมเหล็ก หมู่ที่ ๑๗ บ้านวังพัฒนา ซอยหลังบ้านผู้ใหญ่ หมู่	เพื่อความสะดวกรวดเร็วในการเดินทาง	หมู่ที่ ๑๗ บ้านวังพัฒนา ซอยหลังบ้านผู้ใหญ่หมู่ ผิวจจรกรกว้าง ๓.๐๐ ม.ระยะทาง ๑๕๐.๐๐ ม.หนา ๐.๑๕ ม.หรือพื้นที่ ไม่น้อยกว่า ๔๕๐.๐๐ ตร.ม. ไหล่ทางข้างละ ๐.๕๐ ม.	๒๗๖,๐๐๐	๒๗๖,๐๐๐	๒๗๖,๐๐๐	๒๗๖,๐๐๐	๒๗๖,๐๐๐	๑ โครงการ	ประชาชนได้รับความสะดวก รวดเร็วในการเดินทาง	กองช่าง
๑๙	ปรับปรุงถนนลาดยางในเขตเทศบาลฯ	เพื่อความสะดวกรวดเร็วในการเดินทาง	พื้นที่ในเขตเทศบาล ตำบลวังสมบูรณ์	๕๐๐,๐๐๐	๕๐๐,๐๐๐	๕๐๐,๐๐๐	๕๐๐,๐๐๐	๕๐๐,๐๐๐	๑ โครงการ	ประชาชนได้รับความสะดวกรวดเร็วในการเดินทาง	กองช่าง
๒๐	ก่อสร้างสะพาน	ก่อสร้างสะพาน	พื้นที่ในเขตเทศบาล ตำบลวังสมบูรณ์	๕๕๐,๐๐๐	๕๕๐,๐๐๐	๕๕๐,๐๐๐	๕๕๐,๐๐๐	๕๕๐,๐๐๐	๑ โครงการ	ประชาชนได้รับความสะดวก	กองช่าง

หมายเหตุ : ๑. แบบ ผ.๐๒ เป็นแบบสำหรับเทศบาลตำบลวังสมบูรณ์ ดำเนินการ ที่ต้องลงรายละเอียดในแผนพัฒนาท้องถิ่น (พ.ศ.๒๕๖๖ – ๒๕๗๐) เพื่อนำไปจัดทำเป็นงบประมาณรายจ่าย

๒. ทั้งนี้เทศบาลตำบลวังสมบูรณ์ จะนำโครงการในแบบ ผ.๐๒ ไปของงบประมาณจากหน่วยงานอื่น ก็สามารถดำเนินการได้ โดยไม่ต้อง “แก้ไข” หรือ “เปลี่ยนแปลง” ไปอยู่ในแบบ ผ.๐๒/๒

รายละเอียดโครงการพัฒนา
แผนพัฒนาท้องถิ่น (พ.ศ.๒๕๖๖ – ๒๕๗๐)
เทศบาลตำบลวังสมบูรณ์ อำเภอลำทะเมนชัย จังหวัดสระแก้ว

- ก. ยุทธศาสตร์จังหวัดสระแก้ว ที่ ๔ เพิ่มประสิทธิภาพ ระบบโครงสร้างพื้นฐาน การส่งเสริมการค้า การลงทุน พัฒนาเศรษฐกิจ การบริหารจัดการด้านสังคมและสิ่งแวดล้อม เพื่อรองรับการพัฒนาเขตเศรษฐกิจพิเศษสระแก้ว
- ข. ยุทธศาสตร์การพัฒนาขององค์กรปกครองส่วนท้องถิ่นในเขตจังหวัดสระแก้ว ที่ ๑ ด้านการพัฒนาโครงสร้างพื้นฐานสู่ความเป็นเมืองแห่งอนาคต
๑. ยุทธศาสตร์การพัฒนาของเทศบาลตำบลวังสมบูรณ์ ที่ ๑ ด้านการคมนาคมสะดวก

๑.๑ แผนงาน อุตสาหกรรมและการโยธา

ที่	โครงการ	วัตถุประสงค์	เป้าหมาย (ผลผลิตของ โครงการ)	งบประมาณ					ตัวชี้วัด (KPI)	ผลที่คาดว่าจะ ได้รับ	หน่วยงาน รับผิดชอบหลัก
				๒๕๖๖ (บาท)	๒๕๖๗ (บาท)	๒๕๖๘ (บาท)	๒๕๖๙ (บาท)	๒๕๗๐ (บาท)			
๒๑	ก่อสร้างถนนคอนกรีตเสริมเหล็ก หมู่ที่ ๑๗ บ้านวังพัฒนา ซอยประปาศาลาประชาคม ผิวจระจกกว้าง ๓.๐๐ ม. ระยะทาง ๒๐๐.๐๐ ม. หนา ๐.๑๕ ม.หรือพื้นที่ไม่น้อยกว่า ๖๐๐.๐๐ ตร.ม. ไหล่ทางข้างละ ๐.๕๐ ม.	เพื่อความสะดวกรวดเร็วในการเดินทาง	หมู่ที่ ๑๗ บ้านวังพัฒนา ซอยประปาศาลา ประชาคม ผิวจระจกกว้าง ๓.๐๐ ม. ระยะทาง ๒๐๐.๐๐ ม. หนา ๐.๑๕ ม.หรือพื้นที่ ไม่น้อยกว่า ๖๐๐.๐๐ ตร.ม. ไหล่ทางข้างละ ๐.๕๐ ม.	๓๖๘,๐๐๐	๓๖๘,๐๐๐	๓๖๘,๐๐๐	๓๖๘,๐๐๐	๓๖๘,๐๐๐	๑ โครงการ	ประชาชนได้รับความสะดวก รวดเร็วในการเดินทาง	กองช่าง
๒๒	ปรับปรุงระบบประปาแบบถังเหล็ก รูปแบบแชมเปญ	เพื่อให้ประชาชนมีน้ำอุปโภคบริโภคอย่างเพียงพอ	พื้นที่ในเขตเทศบาลตำบลวังสมบูรณ์	๕๐๐,๐๐๐	๕๐๐,๐๐๐	๕๐๐,๐๐๐	๕๐๐,๐๐๐	๕๐๐,๐๐๐	๑ โครงการ	ประชาชนมีน้ำอุปโภคบริโภคอย่างเพียงพอ	กองช่าง

หมายเหตุ : ๑. แบบ ผ.๐๒ เป็นแบบสำหรับเทศบาลตำบลวังสมบูรณ์ ดำเนินการ ที่ต้องลงรายละเอียดในแผนพัฒนาท้องถิ่น (พ.ศ.๒๕๖๖ – ๒๕๗๐) เพื่อนำไปจัดทำเป็นงบประมาณรายจ่าย

๒. ทั้งนี้เทศบาลตำบลวังสมบูรณ์ จะนำโครงการในแบบ ผ.๐๒ ไปของงบประมาณจากหน่วยงานอื่น ก็สามารถดำเนินการได้ โดยไม่ต้อง “แก้ไข” หรือ “เปลี่ยนแปลง” ไปอยู่ในแบบ ผ.๐๒/๒

รายละเอียดโครงการพัฒนา
แผนพัฒนาท้องถิ่น (พ.ศ.๒๕๖๖ – ๒๕๗๐)
เทศบาลตำบลวังสมบูรณ์ อำเภอวังสมบูรณ์ จังหวัดสระแก้ว

- ก. ยุทธศาสตร์จังหวัดสระแก้ว ที่ ๔ เพิ่มประสิทธิภาพ ระบบโครงสร้างพื้นฐาน การส่งเสริมการค้า การลงทุน พัฒนาเศรษฐกิจ การบริหารจัดการด้านสังคมและสิ่งแวดล้อม เพื่อรองรับการพัฒนาเขตเศรษฐกิจพิเศษสระแก้ว
- ข. ยุทธศาสตร์การพัฒนาขององค์กรปกครองส่วนท้องถิ่นในเขตจังหวัดสระแก้ว ที่ ๑ ด้านการพัฒนาโครงสร้างพื้นฐานสู่ความเป็นเมืองแห่งอนาคต
๑. ยุทธศาสตร์การพัฒนาของเทศบาลตำบลวังสมบูรณ์ ที่ ๑ ด้านการคมนาคมสะดวก

๑.๑ แผนงาน อุตสาหกรรมและการโยธา

ที่	โครงการ	วัตถุประสงค์	เป้าหมาย (ผลผลิตของ โครงการ)	งบประมาณ					ตัวชี้วัด (KPI)	ผลที่คาดว่าจะ ได้รับ	หน่วยงาน รับผิดชอบหลัก
				๒๕๖๖ (บาท)	๒๕๖๗ (บาท)	๒๕๖๘ (บาท)	๒๕๖๙ (บาท)	๒๕๗๐ (บาท)			
๒๓	ก่อสร้างรางระบายน้ำ	เพื่อให้การระบายน้ำมีความสะดวก	พื้นที่ในเขตเทศบาลตำบลวังสมบูรณ์	๘๐๐,๐๐๐	๘๐๐,๐๐๐	๘๐๐,๐๐๐	๘๐๐,๐๐๐	๘๐๐,๐๐๐	๑ โครงการ	ลดปัญหาน้ำท่วมขัง	กองช่าง
๒๔	ขยายเขตระบบประปา	เพื่อให้ประชาชนมีน้ำอุปโภคบริโภคอย่างเพียงพอและเป็นแหล่งน้ำการเกษตร	พื้นที่ในเขตเทศบาลตำบลวังสมบูรณ์	๔๐๐,๐๐๐	๔๐๐,๐๐๐	๔๐๐,๐๐๐	๔๐๐,๐๐๐	๔๐๐,๐๐๐	๑ โครงการ	ประชาชนมีน้ำอุปโภคบริโภคอย่างเพียงพอและเป็นแหล่งน้ำทางการเกษตร	กองช่าง
๒๕	ปรับปรุง/ซ่อมแซมระบบประปา	เพื่อให้ประชาชน มีน้ำอุปโภคและเพื่อใช้ทางการเกษตร	พื้นที่ในเขตเทศบาลตำบลวังสมบูรณ์	๔๐๐,๐๐๐	๔๐๐,๐๐๐	๔๐๐,๐๐๐	๔๐๐,๐๐๐	๔๐๐,๐๐๐	๑ โครงการ	ประชาชนมีน้ำอุปโภคและเพื่อใช้ทางการเกษตรอย่างเพียงพอ	กองช่าง
๒๖	ขุดลอกคลอง/ขุดสระ	เพื่อให้ประชาชน มีน้ำอุปโภค และเพื่อใช้ทางการ เกษตรอย่างเพียงพอ	พื้นที่ในเขตเทศบาลตำบลวังสมบูรณ์	๗๐๐,๐๐๐	๗๐๐,๐๐๐	๗๐๐,๐๐๐	๗๐๐,๐๐๐	๗๐๐,๐๐๐	๑ โครงการ	ประชาชนมีน้ำอุปโภคและเพื่อใช้ทางการเกษตรอย่างเพียงพอ	กองช่าง

หมายเหตุ : ๑. แบบ ผ.๐๒ เป็นแบบสำหรับเทศบาลตำบลวังสมบูรณ์ ดำเนินการ ที่ต้องลงรายละเอียดในแผนพัฒนาท้องถิ่น (พ.ศ.๒๕๖๖ – ๒๕๗๐) เพื่อนำไปจัดทำเป็นงบประมาณรายจ่าย

๒. ทั้งนี้เทศบาลตำบลวังสมบูรณ์ จะนำโครงการในแบบ ผ.๐๒ ไปของงบประมาณจากหน่วยงานอื่น ก็สามารถดำเนินการได้ โดยไม่ต้อง “แก้ไข” หรือ “เปลี่ยนแปลง” ไปอยู่ในแบบ ผ.๐๒/๒

รายละเอียดโครงการพัฒนา
แผนพัฒนาท้องถิ่น (พ.ศ.๒๕๖๖ – ๒๕๗๐)
เทศบาลตำบลวังสมบูรณ์ อำเภอวังสมบูรณ์ จังหวัดสระแก้ว

- ก. ยุทธศาสตร์จังหวัดสระแก้ว ที่ ๔ เพิ่มประสิทธิภาพ ระบบโครงสร้างพื้นฐาน การส่งเสริมการค้า การลงทุน พัฒนาเศรษฐกิจ การบริหารจัดการด้านสังคมและสิ่งแวดล้อม เพื่อรองรับการพัฒนาเขตเศรษฐกิจพิเศษสระแก้ว
- ข. ยุทธศาสตร์การพัฒนาขององค์กรปกครองส่วนท้องถิ่นในเขตจังหวัดสระแก้ว ที่ ๑ ด้านการพัฒนาโครงสร้างพื้นฐานสู่ความเป็นเมืองแห่งอนาคต
๑. ยุทธศาสตร์การพัฒนาของเทศบาลตำบลวังสมบูรณ์ ที่ ๑ ด้านการคมนาคมสะดวก

๑.๑ แผนงาน อุทสาหกรรมและการโยธา

ที่	โครงการ	วัตถุประสงค์	เป้าหมาย (ผลผลิตของโครงการ)	งบประมาณ					ตัวชี้วัด (KPI)	ผลที่คาดว่าจะได้รับ	หน่วยงาน รับผิดชอบ หลัก
				๒๕๖๖ (บาท)	๒๕๖๗ (บาท)	๒๕๖๘ (บาท)	๒๕๖๙ (บาท)	๒๕๗๐ (บาท)			
๒๗	ปรับปรุงภูมิทัศน์ สำนักงานเทศบาล ตำบลวังสมบูรณ์	เพื่อปรับพื้นที่ให้มี บริเวณกว้างเพื่อ เพิ่มความสะดวก ในการติดต่อ ราชการ	-โดยการถากถางและล้ม ต้นไม้ ขนาดพื้นที่ ๓,๖๕๗ ตร.ม แล้วระเบิดหินดิน และตักปริมาณ ๒๗,๙๓๙.๔๘ ลบ.ม. พร้อมขนย้ายฯ	๒,๐๐๐,๐๐๐	๒,๐๐๐,๐๐๐	๒,๐๐๐,๐๐๐	๒,๐๐๐,๐๐๐	๒,๐๐๐,๐๐๐	พื้นที่	เพิ่มพื้นที่	กองช่าง
๒๘	ก่อสร้างฝายน้ำล้น	เพื่อให้ประชาชนมี น้ำอุปโภค และ เพื่อใช้ทางการ เกษตรอย่างเพียง พอ	พื้นที่ในเขตเทศบาลตำบล วังสมบูรณ์	๗๐๐,๐๐๐	๗๐๐,๐๐๐	๗๐๐,๐๐๐	๗๐๐,๐๐๐	๗๐๐,๐๐๐	๑ โครงการ	ประชาชนมีน้ำ อุปโภคและเพื่อใช้ ทางการเกษตร อย่างเพียงพอ	กองช่าง
๒๙	ปรับปรุง/ซ่อม แซมฝายน้ำล้น	เพื่อให้ประชาชน มี น้ำอุปโภค และ เพื่อใช้ทางการ เกษตรอย่างเพียง พอ	พื้นที่ในเขตเทศบาลตำบล วังสมบูรณ์	๕๐๐,๐๐๐	๕๐๐,๐๐๐	๕๐๐,๐๐๐	๕๐๐,๐๐๐	๗๐๐,๐๐๐	๑ โครงการ	ประชาชนมีน้ำ อุปโภคและเพื่อใช้ ทางการเกษตร อย่างเพียงพอ	กองช่าง

หมายเหตุ : ๑. แบบ ผ.๐๒ เป็นแบบสำหรับเทศบาลตำบลวังสมบูรณ์ ดำเนินการ ที่ต้องลงรายละเอียดในแผนพัฒนาท้องถิ่น (พ.ศ.๒๕๖๖ – ๒๕๗๐) เพื่อนำไปจัดทำเป็นงบประมาณรายจ่าย

๒. ทั้งนี้เทศบาลตำบลวังสมบูรณ์ จะนำโครงการในแบบ ผ.๐๒ ไปของงบประมาณจากหน่วยงานอื่น ก็สามารถดำเนินการได้ โดยไม่ต้อง “แก้ไข” หรือ “เปลี่ยนแปลง” ไปอยู่ในแบบ ผ.๐๒/๒

-๖๖-

รายละเอียดโครงการพัฒนา
แผนพัฒนาท้องถิ่น (พ.ศ.๒๕๖๖ – ๒๕๗๐)
เทศบาลตำบลวังสมบูรณ์ อำเภอวังสมบูรณ์ จังหวัดสระแก้ว

- ก. ยุทธศาสตร์จังหวัดสระแก้ว ที่ ๔ เพิ่มประสิทธิภาพ ระบบโครงสร้างพื้นฐาน การส่งเสริมการค้า การลงทุน พัฒนาเศรษฐกิจ การบริหารจัดการด้านสังคมและสิ่งแวดล้อม เพื่อรองรับการพัฒนาเขตเศรษฐกิจพิเศษสระแก้ว
- ข. ยุทธศาสตร์การพัฒนาขององค์กรปกครองส่วนท้องถิ่นในเขตจังหวัดสระแก้ว ที่ ๑ ด้านการพัฒนาโครงสร้างพื้นฐานสู่ความเป็นเมืองแห่งอนาคต
๑. ยุทธศาสตร์การพัฒนาของเทศบาลตำบลวังสมบูรณ์ ที่ ๑ ด้านการคมนาคมสะดวก

๑.๑ แผนงาน อุตุสาหกรรมและการโยธา

ที่	โครงการ	วัตถุประสงค์	เป้าหมาย (ผลผลิตของ โครงการ)	งบประมาณ					ตัวชี้วัด (KPI)	ผลที่คาดว่าจะ ได้รับ	หน่วยงาน รับผิดชอบ หลัก
				๒๕๖๖ (บาท)	๒๕๖๗ (บาท)	๒๕๖๘ (บาท)	๒๕๖๙ (บาท)	๒๕๗๐ (บาท)			
๓๐	ขยายเขตเสียงตามสาย	เพื่อให้ประชาชนได้รับข้อมูลข่าวสารอย่างทั่วถึง	พื้นที่ในเขตเทศบาลตำบลวังสมบูรณ์	๒๐๐,๐๐๐	๒๐๐,๐๐๐	๒๐๐,๐๐๐	๒๐๐,๐๐๐	๒๐๐,๐๐๐	๑ โครงการ	ประชาชนได้รับข้อมูลข่าวสารอย่างทั่วถึง	กองช่าง
๓๑	ปรับปรุง/ซ่อมแซมเสียงตามสาย	เพื่อให้ประชาชนได้รับข้อมูลข่าวสารอย่างทั่วถึง	พื้นที่ในเขตเทศบาลตำบลวังสมบูรณ์	๑๐๐,๐๐๐	๑๐๐,๐๐๐	๑๐๐,๐๐๐	๑๐๐,๐๐๐	๑๐๐,๐๐๐	๑ โครงการ	ประชาชนได้รับข้อมูลข่าวสารอย่างทั่วถึง	กองช่าง
๓๒	ก่อสร้างถนนลูกรัง	เพื่อก่อสร้างถนนลูกรัง เพื่อความสะดวกรวดเร็วปลอดภัยในการสัญจร	พื้นที่ในเขตเทศบาลตำบลวังสมบูรณ์	๑๐๐,๐๐๐	๑๐๐,๐๐๐	๑๐๐,๐๐๐	๑๐๐,๐๐๐	๑๐๐,๐๐๐	๑ โครงการ	ประชาชนได้รับความสะดวกรวดเร็วในการสัญจร	กองช่าง
รวม	๓๒ โครงการ	-	-	๑๖,๖๖๗,๐๐๐	๑๖,๖๖๗,๐๐๐	๑๖,๖๖๗,๐๐๐	๑๖,๖๖๗,๐๐๐	๑๖,๖๖๗,๐๐๐	-	-	-

หมายเหตุ : ๑. แบบ ผ.๐๒ เป็นแบบสำหรับเทศบาลตำบลวังสมบูรณ์ ดำเนินการ ที่ต้องลงรายละเอียดในแผนพัฒนาท้องถิ่น (พ.ศ.๒๕๖๖ – ๒๕๗๐) เพื่อนำไปจัดทำเป็นงบประมาณรายจ่าย

๒. ทั้งนี้เทศบาลตำบลวังสมบูรณ์ จะนำโครงการในแบบ ผ.๐๒ ไปของงบประมาณจากหน่วยงานอื่น ก็สามารถดำเนินการได้ โดยไม่ต้อง “แก้ไข” หรือ “เปลี่ยนแปลง” ไปอยู่ในแบบ ผ.๐๒/๒

แผนงานการรักษาความสงบภายใน

รายละเอียดโครงการพัฒนา
แผนพัฒนาท้องถิ่น (พ.ศ.๒๕๖๖ - ๒๕๗๐)
เทศบาลตำบลวังสมบูรณ์ อำเภอลำปาง จังหวัดสระแก้ว

- ก. ยุทธศาสตร์จังหวัดสระแก้ว ที่ ๑ เสริมสร้างกระบวนการเรียนรู้และสภาพแวดล้อมของประชาชนให้สามารถปรับตัว ประกอบอาชีพและมีสภาพแวดล้อมและคุณภาพชีวิตที่ดี
- ข. ยุทธศาสตร์การพัฒนาขององค์กรปกครองส่วนท้องถิ่นในเขตจังหวัดสระแก้ว ที่ ๕ ด้านการพัฒนาความมั่นคงปลอดภัยในชีวิตและทรัพย์สิน
๒. ยุทธศาสตร์การพัฒนาของเทศบาลตำบลวังสมบูรณ์ ที่ ๒ ด้านประชาชนมีคุณภาพ

๒.๒ แผนงาน การรักษาความสงบภายใน

ที่	โครงการ	วัตถุประสงค์	เป้าหมาย (ผลผลิตของ โครงการ)	งบประมาณ					ตัวชี้วัด (KPI)	ผลที่คาดว่าจะได้รับ	หน่วยงาน รับผิดชอบหลัก
				๒๕๖๖ (บาท)	๒๕๖๗ (บาท)	๒๕๖๘ (บาท)	๒๕๖๙ (บาท)	๒๕๗๐ (บาท)			
๑	ป้องกันและลดอุบัติเหตุช่วงเทศกาลสงกรานต์/ ปีใหม่	เพื่อความปลอดภัยในชีวิตและทรัพย์สินของประชาชนตลอดจนอำนวยความสะดวกในการใช้เส้นทางสัญจร	เทศกาลสงกรานต์/ปีใหม่	๑๐๐,๐๐๐	๑๐๐,๐๐๐	๑๐๐,๐๐๐	๑๐๐,๐๐๐	๑๐๐,๐๐๐	จำนวนผู้เข้าร่วมกิจกรรม	ประชาชนได้รับการอำนวยความสะดวกในการเดินทางช่วงเทศกาล ลดการเกิดอุบัติเหตุ	สำนักปลัด
๒	ฝึกซ้อมแผนป้องกันและระงับอัคคีภัย	เพื่อเพิ่มศักยภาพของสมาชิกอปพร. พนักงานเทศบาลตำบลวังสมบูรณ์	สมาชิกอปพร./พนักงานเทศบาลตำบลวังสมบูรณ์	๑๐๐,๐๐๐	๑๐๐,๐๐๐	๑๐๐,๐๐๐	๑๐๐,๐๐๐	๑๐๐,๐๐๐	จำนวนผู้เข้าร่วมกิจกรรม	อปพร.พนักงานเทศบาลตำบลวังสมบูรณ์มีศักยภาพเพิ่มขึ้น	สำนักปลัด
๓	จัดอบรมให้มีความรู้เกี่ยวกับการป้องกันและบรรเทาสาธารณภัย	เพื่อให้มีความรู้เกี่ยวกับการป้องกันภัยฯ	ประชาชนในเขตเทศบาลตำบลวังสมบูรณ์	๑๐๐,๐๐๐	๑๐๐,๐๐๐	๑๐๐,๐๐๐	๑๐๐,๐๐๐	๑๐๐,๐๐๐	จำนวนผู้เข้าร่วมกิจกรรม	ผู้เข้ารับการอบรมมีความรู้เกี่ยวกับการป้องกันภัยฯ	สำนักปลัด
๔	ป้องกันและบรรเทาความเดือดร้อนของประชาชนที่เกิดจากสาธารณภัย	เพื่อบรรเทาความเดือดร้อนกรณีเกิดภัย	พื้นที่ในเขตเทศบาลตำบลวังสมบูรณ์	๓๐,๐๐๐	๓๐,๐๐๐	๓๐,๐๐๐	๓๐,๐๐๐	๓๐,๐๐๐	พื้นที่ที่เกิดภัย	ประชาชนได้รับการบรรเทาความเดือดร้อน	สำนักปลัด

หมายเหตุ : ๑. แบบ ผ.๐๒ เป็นแบบสำหรับเทศบาลตำบลวังสมบูรณ์ ดำเนินการ ที่ต้องลงรายละเอียดในแผนพัฒนาท้องถิ่น (พ.ศ.๒๕๖๖ - ๒๕๗๐) เพื่อนำไปจัดทำเป็นงบประมาณรายจ่าย

๒. ทั้งนี้เทศบาลตำบลวังสมบูรณ์ จะนำโครงการในแบบ ผ.๐๒ ไปของงบประมาณจากหน่วยงานอื่น ก็สามารถดำเนินการได้ โดยไม่ต้อง “แก้ไข” หรือ “เปลี่ยนแปลง” ไปอยู่ในแบบ ผ.๐๒/๒

รายละเอียดโครงการพัฒนา
แผนพัฒนาท้องถิ่น (พ.ศ.๒๕๖๖ – ๒๕๗๐)
เทศบาลตำบลวังสมบูรณ์ อำเภอวังสมบูรณ์ จังหวัดสระแก้ว

- ก. ยุทธศาสตร์จังหวัดสระแก้ว ที่ ๑ เสริมสร้างกระบวนการเรียนรู้และสภาพแวดล้อมของประชาชนให้สามารถปรับตัว ประกอบอาชีพและมีสภาพแวดล้อมและคุณภาพชีวิตที่ดี
- ข. ยุทธศาสตร์การพัฒนาขององค์กรปกครองส่วนท้องถิ่นในเขตจังหวัดสระแก้ว ที่ ๕ ด้านการพัฒนาความมั่นคงปลอดภัยในชีวิตและทรัพย์สิน
๒. ยุทธศาสตร์การพัฒนาของเทศบาลตำบลวังสมบูรณ์ ที่ ๒ ด้านประชาชนมีคุณภาพ

๒.๒ แผนงาน การรักษาความสงบภายใน

ที่	โครงการ	วัตถุประสงค์	เป้าหมาย (ผลผลิตของ โครงการ)	งบประมาณ					ตัวชี้วัด (KPI)	ผลที่คาดว่าจะ ได้รับ	หน่วยงานรับ ผิด ชอบหลัก
				๒๕๖๖ (บาท)	๒๕๖๗ (บาท)	๒๕๖๘ (บาท)	๒๕๖๙ (บาท)	๒๕๗๐ (บาท)			
๕	ฝึกอบรมอาสาสมัครป้องกันภัยฝ่ายพลเรือน (หลักสูตรจัดตั้ง)	เพื่อผู้เข้าอบรมมีความรู้ป้องกันภัยและบรรเทาสาธารณภัย	สมาชิกอปพร./พนักงานเทศบาลตำบลวังสมบูรณ์	๔๐๐,๐๐๐	๔๐๐,๐๐๐	๔๐๐,๐๐๐	๔๐๐,๐๐๐	๔๐๐,๐๐๐	จำนวนผู้เข้าร่วมกิจกรรม	ผู้เข้าอบรมได้ทักษะป้องกันและบรรเทาสาธารณภัย	สำนักปลัด/งานป้องกันฯ
๖	ฝึกอบรมอาสาสมัครป้องกันภัยฝ่ายพลเรือน (หลักสูตรทบทวน)	เพื่อผู้เข้าอบรมมีความรู้ป้องกันภัยและบรรเทาสาธารณภัย	สมาชิกอปพร./พนักงานเทศบาลตำบลวังสมบูรณ์	๒๐๐,๐๐๐	๒๐๐,๐๐๐	๒๐๐,๐๐๐	๒๐๐,๐๐๐	๒๐๐,๐๐๐	จำนวนผู้เข้าร่วมกิจกรรม	ผู้เข้าอบรมได้ทักษะป้องกันและบรรเทาสาธารณภัย	สำนักปลัด/งานป้องกันฯ
๗	เพิ่มศักยภาพอาสาสมัครป้องกันภัยฝ่ายพลเรือนในการป้องกันและบรรเทาสาธารณภัย	เพื่อผู้เข้าอบรมมีความรู้ป้องกันภัยและบรรเทาสาธารณภัย	สมาชิกอปพร./พนักงานเทศบาลตำบลวังสมบูรณ์	๑๐๐,๐๐๐	๑๐๐,๐๐๐	๑๐๐,๐๐๐	๑๐๐,๐๐๐	๑๐๐,๐๐๐	จำนวนผู้เข้าร่วมกิจกรรม	ผู้เข้าอบรมได้ทักษะป้องกันและบรรเทาสาธารณภัย	สำนักปลัด/งานป้องกันฯ
๘	ฝึกอบรมอาสาสมัครจราจรในพื้นที่ ทต.วังสมบูรณ์	เพื่อผู้เข้าอบรมมีความรู้เกี่ยวกับจราจร	อาสาสมัครป้องกันภัยฯ และศึกษาดูงาน	๓๐,๐๐๐	๓๐,๐๐๐	๓๐,๐๐๐	๓๐,๐๐๐	๓๐,๐๐๐	จำนวนผู้เข้าร่วมกิจกรรม	ผู้เข้าอบรมได้ทักษะป้องกันเกี่ยวกับการจราจรเพิ่มมากขึ้น	สถานีตำรวจภูธรวังสมบูรณ์/สำนักปลัด
รวม	๘ โครงการ	-	-	๑,๐๖๐,๐๐๐	๑,๐๖๐,๐๐๐	๑,๐๖๐,๐๐๐	๑,๐๖๐,๐๐๐	๑,๐๖๐,๐๐๐	-	-	-

หมายเหตุ : ๑. แบบ ผ.๐๒ เป็นแบบสำหรับเทศบาลตำบลวังสมบูรณ์ ดำเนินการ ที่ต้องลงรายละเอียดในแผนพัฒนาท้องถิ่น (พ.ศ.๒๕๖๖ – ๒๕๗๐) เพื่อนำไปจัดทำเป็นงบประมาณรายจ่าย

๒. ทั้งนี้เทศบาลตำบลวังสมบูรณ์ จะนำโครงการในแบบ ผ.๐๒ ไปของงบประมาณจากหน่วยงานอื่น ก็สามารถดำเนินการได้ โดยไม่ต้อง “แก้ไข” หรือ “เปลี่ยนแปลง” ไปอยู่ในแบบ ผ.๐๒/๒

แผนงานการศึกษา

รายละเอียดโครงการพัฒนา
 แผนพัฒนาท้องถิ่น (พ.ศ.๒๕๖๖ – ๒๕๗๐)
 เทศบาลตำบลวังสมบูรณ์ อำเภอวังสมบูรณ์ จังหวัดสระแก้ว

ก. ยุทธศาสตร์จังหวัดสระแก้ว ที่ ๑ เสริมสร้างกระบวนการเรียนรู้และสภาพแวดล้อมของประชาชนให้สามารถปรับตัว ประกอบอาชีพและมีสภาพแวดล้อมและคุณภาพชีวิตที่ดี

ข. ยุทธศาสตร์การพัฒนาขององค์กรปกครองส่วนท้องถิ่นในเขตจังหวัดสระแก้ว ที่ ๒ ด้านการพัฒนา การศึกษา สาธารณสุข และสังคมที่มีคุณภาพชีวิตที่ยั่งยืน

๒. ยุทธศาสตร์การพัฒนาของเทศบาลตำบลวังสมบูรณ์ ที่ ๒ ด้านประชาชนมีคุณภาพ

๒.๓ แผนงาน การศึกษา

ที่	โครงการ	วัตถุประสงค์	เป้าหมาย (ผลผลิตของ โครงการ)	งบประมาณ					ตัวชี้วัด (KPI)	ผลที่คาดว่าจะได้รับ	หน่วยงาน รับผิดชอบหลัก
				๒๕๖๖ (บาท)	๒๕๖๗ (บาท)	๒๕๖๘ (บาท)	๒๕๖๙ (บาท)	๒๕๗๐ (บาท)			
๑	ก่อสร้างห้องน้ำศูนย์พัฒนาเด็กเล็กในสังกัดเทศบาลตำบลวังสมบูรณ์	เพื่อให้เด็กได้มีห้องน้ำที่เหมาะสมกับวัยและมีใช้อย่างเพียงพอ	ศูนย์พัฒนาเด็กเล็กในสังกัดเทศบาลตำบลวังสมบูรณ์	๘๐,๐๐๐	๘๐,๐๐๐	๘๐,๐๐๐	๘๐,๐๐๐	๘๐,๐๐๐	ร้อยละ ๑๐๐	ห้องน้ำที่เหมาะสมกับวัยและเพียงพอ	กองการศึกษา
๒	จ้างเหมาประกอบอาหารกลางวันศูนย์พัฒนาเด็กเล็กในสังกัดเทศบาลตำบลวังสมบูรณ์	เพื่อให้เด็กประจำศูนย์ฯ ได้รับประทานมื้ออาหารกลางวัน	ศูนย์พัฒนาเด็กเล็กสังกัดเทศบาลตำบลวังสมบูรณ์	๑,๐๐๐,๐๐๐	๑,๐๐๐,๐๐๐	๑,๐๐๐,๐๐๐	๑,๐๐๐,๐๐๐	๑,๐๐๐,๐๐๐	จำนวนยอดนักเรียน	เด็กเล็กได้รับประทานอาหารมื้อกลางวันมีคุณค่าทางโภชนาการ	กองการศึกษา
๓	เสริมสุขภาพช่องปากและฟันเด็กตำบลวังสมบูรณ์	เพื่อให้เด็กได้มีสุขภาพปากและฟันที่ดี	เด็กที่อยู่ในความดูแลของศูนย์พัฒนาเด็กเล็กได้รับการดูแลช่องปากและสุขภาพฟันทุกคน	๒๐,๐๐๐	๒๐,๐๐๐	๒๐,๐๐๐	๒๐,๐๐๐	๒๐,๐๐๐	ร้อยละ ๑๐๐	เด็กมีสุขภาพปากและฟันดียิ่งขึ้น	กองการศึกษา

หมายเหตุ : ๑. แบบ ผ.๐๒ เป็นแบบสำหรับเทศบาลตำบลวังสมบูรณ์ ดำเนินการ ที่ต้องลงรายละเอียดในแผนพัฒนาท้องถิ่น (พ.ศ.๒๕๖๖ – ๒๕๗๐) เพื่อนำไปจัดทำเป็นงบประมาณรายจ่าย

๒. ทั้งนี้เทศบาลตำบลวังสมบูรณ์ จะนำโครงการในแบบ ผ.๐๒ ไปของบประมาณจากหน่วยงานอื่น ก็สามารถดำเนินการได้ โดยไม่ต้อง “แก้ไข” หรือ “เปลี่ยนแปลง” ไปอยู่ในแบบ ผ.๐๒/๒

รายละเอียดโครงการพัฒนา
แผนพัฒนาท้องถิ่น (พ.ศ.๒๕๖๖ – ๒๕๗๐)
เทศบาลตำบลวังสมบูรณ์ อำเภอวังสมบูรณ์ จังหวัดสระแก้ว

ก. ยุทธศาสตร์จังหวัดสระแก้ว ที่ ๑ เสริมสร้างกระบวนการเรียนรู้และสภาพแวดล้อมของประชาชนให้สามารถปรับตัว ประกอบอาชีพและมีสภาพแวดล้อมและคุณภาพชีวิตที่ดี

ข. ยุทธศาสตร์การพัฒนาขององค์กรปกครองส่วนท้องถิ่นในเขตจังหวัดสระแก้ว ที่ ๒ ด้านการพัฒนา การศึกษา สาธารณสุข และสังคมที่มีคุณภาพชีวิตที่ยั่งยืน

๒. ยุทธศาสตร์การพัฒนาของเทศบาลตำบลวังสมบูรณ์ ที่ ๒ ด้านประชาชนมีคุณภาพ

๒.๓ แผนงาน การศึกษา

ที่	โครงการ	วัตถุประสงค์	เป้าหมาย (ผลผลิตของ โครงการ)	งบประมาณ					ตัวชี้วัด (KPI)	ผลที่คาดว่าจะได้รับ	หน่วยงาน รับผิดชอบหลัก
				๒๕๖๖ (บาท)	๒๕๖๗ (บาท)	๒๕๖๘ (บาท)	๒๕๖๙ (บาท)	๒๕๗๐ (บาท)			
๔	พัฒนาบุคลากรศูนย์พัฒนาเด็กเล็ก	เพื่อให้บุคลากรทางการศึกษาสามารถจัดการเรียนรู้ได้ตามมาตรฐาน	ศูนย์พัฒนาเด็กเล็กภายในเขตเทศบาลตำบลวังสมบูรณ์	๕๐,๐๐๐	๕๐,๐๐๐	๕๐,๐๐๐	๕๐,๐๐๐	๕๐,๐๐๐	ร้อยละ ๑๐๐	เพื่อให้บุคลากรทางการศึกษาสามารถจัดการเรียนรู้ได้ตามมาตรฐาน	กองการศึกษา
๕	จัดทำมุมภูมิปัญญาท้องถิ่นสื่ออาเซียน	เพื่อให้มีมุมที่ส่งเสริมการเรียนรู้ภูมิปัญญาท้องถิ่น	มุมภูมิปัญญาท้องถิ่นในศูนย์เด็กเล็ก	๕๐,๐๐๐	๕๐,๐๐๐	๕๐,๐๐๐	๕๐,๐๐๐	๕๐,๐๐๐	ร้อยละ ๑๐๐	มีมุมภูมิปัญญาท้องถิ่นไว้ให้เด็กได้ศึกษาภูมิปัญญาท้องถิ่น	กองการศึกษา
๖	ต่อเติมอ่างล้างหน้าศูนย์พัฒนาเด็กเล็กเทศบาลตำบลวังสมบูรณ์	เพื่อให้เด็กมีอ่างล้างหน้าที่เพียงพอและเหมาะสม	ศูนย์พัฒนาเด็กเล็กทั้ง ๕ ศูนย์	๕๐,๐๐๐	๕๐,๐๐๐	๕๐,๐๐๐	๕๐,๐๐๐	๕๐,๐๐๐	ร้อยละ ๑๐๐	ศูนย์พัฒนาเด็กเล็กมีเกณฑ์มาตรฐานของสาธารณสุข	กองการศึกษา
๗	วันเด็กแห่งชาติ	เพื่อเป็นการส่งเสริมกิจกรรมวันเด็ก	ศูนย์พัฒนาเด็กเล็ก,โรงเรียนในเขตเทศบาลตำบลวังสมบูรณ์	๑๕๐,๐๐๐	๑๕๐,๐๐๐	๑๕๐,๐๐๐	๑๕๐,๐๐๐	๑๕๐,๐๐๐	จำนวนผู้เข้าร่วมกิจกรรม	ภาครัฐมีส่วนร่วมในการเข้าร่วมกิจกรรมต่าง ๆ	กองการศึกษา

หมายเหตุ : ๑. แบบ ผ.๐๒ เป็นแบบสำหรับเทศบาลตำบลวังสมบูรณ์ ดำเนินการ ที่ต้องลงรายละเอียดในแผนพัฒนาท้องถิ่น (พ.ศ.๒๕๖๖ – ๒๕๗๐) เพื่อนำไปจัดทำเป็นงบประมาณรายจ่าย

๒. ทั้งนี้เทศบาลตำบลวังสมบูรณ์ จะนำโครงการในแบบ ผ.๐๒ ไปของงบประมาณจากหน่วยงานอื่น ก็สามารถดำเนินการได้ โดยไม่ต้อง “แก้ไข” หรือ “เปลี่ยนแปลง” ไปอยู่ในแบบ ผ.๐๒/๒

รายละเอียดโครงการพัฒนา
 แผนพัฒนาท้องถิ่น (พ.ศ.๒๕๖๖ – ๒๕๗๐)
 เทศบาลตำบลวังสมบูรณ์ อำเภอวังสมบูรณ์ จังหวัดสระแก้ว

- ก. ยุทธศาสตร์จังหวัดสระแก้ว ที่ ๑ เสริมสร้างกระบวนการเรียนรู้และสภาพแวดล้อมของประชาชนให้สามารถปรับตัว ประกอบอาชีพและมีสภาพแวดล้อมและคุณภาพชีวิตที่ดี
- ข. ยุทธศาสตร์การพัฒนาขององค์กรปกครองส่วนท้องถิ่นในเขตจังหวัดสระแก้ว ที่ ๒ ด้านการพัฒนา การศึกษา สาธารณสุข และสังคมที่มีคุณภาพชีวิตที่ยั่งยืน
๒. ยุทธศาสตร์การพัฒนาของเทศบาลตำบลวังสมบูรณ์ ที่ ๒ ด้านประชาชนมีคุณภาพ

๒.๓ แผนงาน การศึกษา

ที่	โครงการ	วัตถุประสงค์	เป้าหมาย (ผลผลิตของ โครงการ)	งบประมาณ					ตัวชี้วัด (KPI)	ผลที่คาดว่าจะได้รับ	หน่วยงาน รับผิดชอบหลัก
				๒๕๖๖ (บาท)	๒๕๖๗ (บาท)	๒๕๖๘ (บาท)	๒๕๖๙ (บาท)	๒๕๗๐ (บาท)			
๘	สภาเด็กและเยาวชนตำบลวังสมบูรณ์	เยาวชนในพื้นที่	เยาวชนในพื้นที่	๒๐,๐๐๐	๒๐,๐๐๐	๒๐,๐๐๐	๒๐,๐๐๐	๒๐,๐๐๐	จำนวนผู้เข้าร่วมกิจกรรม	เด็กและเยาวชนในพื้นที่ได้ทำกิจกรรมร่วมกัน	กองการศึกษา
๙	อาหารเสริม (นม)	เพื่อให้เด็กนักเรียนมีสุขภาพร่างกายแข็งแรง	ศูนย์พัฒนาเด็กเล็กในพื้นที่และโรงเรียนในสังกัดสพฐ.	๓,๐๐๐,๐๐	๓,๐๐๐,๐๐	๓,๐๐๐,๐๐	๓,๐๐๐,๐๐	๓,๐๐๐,๐๐	ร้อยละ ๑๐๐ ของจำนวนนักเรียน	มีสุขภาพร่างกายแข็งแรง	กองการศึกษา
๑๐	การดำเนินงานศูนย์เยาวชนระดับพื้นที่เพื่อสร้างภูมิคุ้มกันและป้องกันปัญหาเสพติดในเยาวชนนอกสถานศึกษา	เพื่อสนับสนุนการดำเนินงานศูนย์เยาวชนระดับพื้นที่เพื่อสร้างภูมิคุ้มกันและป้องกันปัญหาเสพติดในเยาวชนนอกสถานศึกษา	จัดโครงการ/กิจกรรมในการแก้ไขปัญหายาเสพติดในเยาวชนนอกสถานศึกษาในเขตเทศบาลตำบลวังสมบูรณ์	๒๐,๐๐๐	๒๐,๐๐๐	๒๐,๐๐๐	๒๐,๐๐๐	๒๐,๐๐๐	๑ โครงการ/ปี	แก้ไขปัญหายาเสพติดในเยาวชนนอกสถานศึกษาในเขตเทศบาลตำบลวังสมบูรณ์	กองการศึกษา

หมายเหตุ : ๑. แบบ ผ.๐๒ เป็นแบบสำหรับเทศบาลตำบลวังสมบูรณ์ ดำเนินการ ที่ต้องลงรายละเอียดในแผนพัฒนาท้องถิ่น (พ.ศ.๒๕๖๖ – ๒๕๗๐) เพื่อนำไปจัดทำเป็นงบประมาณรายจ่าย

๒. ทั้งนี้เทศบาลตำบลวังสมบูรณ์ จะนำโครงการในแบบ ผ.๐๒ ไปของบประมาณจากหน่วยงานอื่น ก็สามารถดำเนินการได้ โดยไม่ต้อง “แก้ไข” หรือ “เปลี่ยนแปลง” ไปอยู่ในแบบ ผ.๐๒/๒

รายละเอียดโครงการพัฒนา
แผนพัฒนาท้องถิ่น (พ.ศ.๒๕๖๖ – ๒๕๗๐)
เทศบาลตำบลวังสมบูรณ์ อำเภอวังสมบูรณ์ จังหวัดสระแก้ว

ก. ยุทธศาสตร์จังหวัดสระแก้ว ที่ ๑ เสริมสร้างกระบวนการเรียนรู้และสภาพแวดล้อมของประชาชนให้สามารถปรับตัว ประกอบอาชีพและมีสภาพแวดล้อมและคุณภาพชีวิตที่ดี

ข. ยุทธศาสตร์การพัฒนาขององค์กรปกครองส่วนท้องถิ่นในเขตจังหวัดสระแก้ว ที่ ๒ ด้านการพัฒนา การศึกษา สาธารณสุข และสังคมที่มีคุณภาพชีวิตที่ยั่งยืน

๒. ยุทธศาสตร์การพัฒนาของเทศบาลตำบลวังสมบูรณ์ ที่ ๒ ด้านประชาชนมีคุณภาพ

๒.๓ แผนงาน การศึกษา

ที่	โครงการ	วัตถุประสงค์	เป้าหมาย (ผลผลิตของ โครงการ)	งบประมาณ					ตัวชี้วัด (KPI)	ผลที่คาดว่าจะได้รับ	หน่วยงาน รับผิดชอบหลัก
				๒๕๖๖ (บาท)	๒๕๖๗ (บาท)	๒๕๖๘ (บาท)	๒๕๖๙ (บาท)	๒๕๗๐ (บาท)			
๑๑	พัฒนาสิ่งแวดล้อมแหล่งเรียนรู้และภูมิปัญญาท้องถิ่น (ชวนลูกเล่น)	เพื่อส่งเสริมพัฒนาการของเด็กเล็กในเขตเทศบาลตำบลวังสมบูรณ์	เด็กเล็กศูนย์พัฒนาเด็กเล็กเทศบาลที่ ๑-๕	๔๐,๐๐๐	๔๐,๐๐๐	๔๐,๐๐๐	๔๐,๐๐๐	๔๐,๐๐๐	๑ โครงการ	เด็กศูนย์พัฒนาเด็กเล็กเทศบาลที่ ๑-๕ มีพัฒนาการสมวัย	กองการศึกษา
๑๒	เปิดโลกกว้างสู่การเรียนรู้ (ทั้ง ๕ แห่ง)	เพื่อให้เด็กได้ประสบการณ์จากการเรียนและพัฒนาการสมวัย	เด็กเล็กศูนย์พัฒนาเด็กเล็กเทศบาลที่ ๑-๕	๓๐,๐๐๐	๓๐,๐๐๐	๓๐,๐๐๐	๓๐,๐๐๐	๓๐,๐๐๐	๑ จำนวน	เด็กศูนย์พัฒนาเด็กเล็กเทศบาลที่ ๑-๕ มีพัฒนาการสมวัย	กองการศึกษา
๑๓	ศูนย์พัฒนาเด็กเล็กวิถีพุทธ (ทั้ง ๕ แห่ง)	เพื่อเด็กเล็กมีคุณธรรมจริยธรรม	เด็กเล็กศูนย์พัฒนาเด็กเล็กเทศบาลที่ ๑-๕	๓๐,๐๐๐	๓๐,๐๐๐	๓๐,๐๐๐	๓๐,๐๐๐	๓๐,๐๐๐	๑ จำนวน	เด็กศูนย์พัฒนาเด็กเล็กเทศบาลที่ ๑-๕ มีคุณธรรม จริยธรรม	กองการศึกษา
๑๔	กีฬาศูนย์พัฒนาเด็กเล็กสัมพันธ์ (ทั้ง ๕ แห่ง)	เพื่อส่งเสริมเด็กมีสุขภาพดีและเรียนรู้กฎกติกา มีน้ำใจนักกีฬาร่างกายแข็งแรง	เด็กเล็กศูนย์พัฒนาเด็กเล็กเทศบาลที่ ๑-๕	๓๐,๐๐๐	๓๐,๐๐๐	๓๐,๐๐๐	๓๐,๐๐๐	๓๐,๐๐๐	๑ โครงการ	เด็กศูนย์พัฒนาเด็กเล็กเทศบาลที่ ๑-๕ มีสุขภาพร่างกายแข็งแรง เรียนรู้ กฎกติกา	กองการศึกษา

หมายเหตุ : ๑. แบบ ผ.๐๒ เป็นแบบสำหรับเทศบาลตำบลวังสมบูรณ์ ดำเนินการ ที่ต้องลงรายละเอียดในแผนพัฒนาท้องถิ่น (พ.ศ.๒๕๖๖ – ๒๕๗๐) เพื่อนำไปจัดทำเป็นงบประมาณรายจ่าย

๒. ทั้งนี้เทศบาลตำบลวังสมบูรณ์ จะนำโครงการในแบบ ผ.๐๒ ไปของบประมาณจากหน่วยงานอื่น ก็สามารถดำเนินการได้ โดยไม่ต้อง “แก้ไข” หรือ “เปลี่ยนแปลง” ไปอยู่ในแบบ ผ.๐๒/๒

รายละเอียดโครงการพัฒนา
แผนพัฒนาท้องถิ่น (พ.ศ.๒๕๖๖ – ๒๕๗๐)
เทศบาลตำบลวังสมบูรณ์ อำเภอวังสมบูรณ์ จังหวัดสระแก้ว

ก. ยุทธศาสตร์จังหวัดสระแก้ว ที่ ๑ เสริมสร้างกระบวนการเรียนรู้และสภาพแวดล้อมของประชาชนให้สามารถปรับตัว ประกอบอาชีพและมีสภาพแวดล้อมและคุณภาพชีวิตที่ดี

ข. ยุทธศาสตร์การพัฒนาขององค์กรปกครองส่วนท้องถิ่นในเขตจังหวัดสระแก้ว ที่ ๒ ด้านการพัฒนา การศึกษา สาธารณสุข และสังคมที่มีคุณภาพชีวิตที่ยั่งยืน

๒. ยุทธศาสตร์การพัฒนาของเทศบาลตำบลวังสมบูรณ์ ที่ ๒ ด้านประชาชนมีคุณภาพ

๒.๓ แผนงาน การศึกษา

ที่	โครงการ	วัตถุประสงค์	เป้าหมาย (ผลผลิตของ โครงการ)	งบประมาณ					ตัวชี้วัด (KPI)	ผลที่คาดว่าจะได้รับ	หน่วยงาน รับผิดชอบหลัก
				๒๕๖๖ (บาท)	๒๕๖๗ (บาท)	๒๕๖๘ (บาท)	๒๕๖๙ (บาท)	๒๕๗๐ (บาท)			
๑๕	การแข่งขันกีฬาศูนย์ เครือข่ายวังสมบูรณ์	เพื่อพัฒนาและส่งเสริมทักษะทางด้านกีฬาและประสบการณ์ให้กับนักเรียน	โรงเรียนในตำบลวังสมบูรณ์ ๕ โรงเรียน คือ ร.ร.อนุบาลวังสมบูรณ์ ร.ร.บ้านไร่สามศรี ร.ร.บ้านซับสิงโต ร.ร.บ้านคลองทราย ร.ร.ตชด.วังศรีทอง	๑๐๐,๐๐๐	๑๐๐,๐๐๐	๑๐๐,๐๐๐	๑๐๐,๐๐๐	๑๐๐,๐๐๐	๑ โครงการ	นักเรียนได้รับการพัฒนาทักษะทางด้านกีฬา รู้จักใช้เวลาว่างให้เกิดประโยชน์ มีสุขภาพร่างกายแข็งแรง	ร.ร.อนุบาลวังสมบูรณ์
๑๖	ค่ายพักแรมลูกเสือต้านภัยยาเสพติด	เพื่อให้นักเรียนได้เรียนรู้ทักษะการใช้ชีวิตร่วมกับผู้อื่นสามารถแก้ปัญหาได้ด้วยตนเอง	โรงเรียนในตำบลวังสมบูรณ์ ๕ โรงเรียน คือ ร.ร.อนุบาลวังสมบูรณ์ ร.ร.บ้านไร่สามศรี ร.ร.บ้านซับสิงโต ร.ร.บ้านคลองทราย ร.ร.ตชด.วังศรีทอง	๑๐๐,๐๐๐	๑๐๐,๐๐๐	๑๐๐,๐๐๐	๑๐๐,๐๐๐	๑๐๐,๐๐๐	๑ โครงการ	นักเรียนมีทักษะในการทำงานร่วมกับผู้อื่นเกิดความรักความสามัคคีในหมู่คณะ	ร.ร.อนุบาลวังสมบูรณ์

หมายเหตุ : ๑. แบบ ผ.๐๒ เป็นแบบสำหรับเทศบาลตำบลวังสมบูรณ์ ดำเนินการ ที่ต้องลงรายละเอียดในแผนพัฒนาท้องถิ่น (พ.ศ.๒๕๖๖ – ๒๕๗๐) เพื่อนำไปจัดทำเป็นงบประมาณรายจ่าย

๒. ทั้งนี้เทศบาลตำบลวังสมบูรณ์ จะนำโครงการในแบบ ผ.๐๒ ไปของบประมาณจากหน่วยงานอื่น ก็สามารถดำเนินการได้ โดยไม่ต้อง “แก้ไข” หรือ “เปลี่ยนแปลง” ไปอยู่ในแบบ ผ.๐๒/๒

รายละเอียดโครงการพัฒนา
แผนพัฒนาท้องถิ่น (พ.ศ.๒๕๖๖ – ๒๕๗๐)
เทศบาลตำบลวังสมบูรณ์ อำเภอวังสมบูรณ์ จังหวัดสระแก้ว

ก. ยุทธศาสตร์จังหวัดสระแก้ว ที่ ๑ เสริมสร้างกระบวนการเรียนรู้และสภาพแวดล้อมของประชาชนให้สามารถปรับตัว ประกอบอาชีพและมีสภาพแวดล้อมและคุณภาพชีวิตที่ดี

ข. ยุทธศาสตร์การพัฒนาขององค์กรปกครองส่วนท้องถิ่นในเขตจังหวัดสระแก้ว ที่ ๒ ด้านการพัฒนา การศึกษา สาธารณสุข และสังคมที่มีคุณภาพชีวิตที่ยั่งยืน

๒. ยุทธศาสตร์การพัฒนาของเทศบาลตำบลวังสมบูรณ์ ที่ ๒ ด้านประชาชนมีคุณภาพ

๒.๓ แผนงาน การศึกษา

ที่	โครงการ	วัตถุประสงค์	เป้าหมาย (ผลผลิตของ โครงการ)	งบประมาณ					ตัวชี้วัด (KPI)	ผลที่คาดว่าจะได้รับ	หน่วยงาน รับผิดชอบหลัก
				๒๕๖๖ (บาท)	๒๕๖๗ (บาท)	๒๕๖๘ (บาท)	๒๕๖๙ (บาท)	๒๕๗๐ (บาท)			
๑๗	ปรับปรุง/ต่อเติมอาคาร ศพด.วังสมบูรณ์ที่ ๑-๕	เพื่อปรับปรุงอาคาร ศพด. ๑-๕	ศพด.วังสมบูรณ์ที่ ๑-๕	๗๐๐,๐๐๐	๗๐๐,๐๐๐	๗๐๐,๐๐๐	๗๐๐,๐๐๐	๗๐๐,๐๐๐	อาคาร ศพด.	อาคาร ศพด. วังสมบูรณ์ที่ ๑-๕	กอง การศึกษา
๑๘	ค่ายคุณธรรมนำสันติสุข	เพื่อปลูกฝังคุณธรรม จริยธรรมให้กับ นักเรียน	โรงเรียนในตำบล วังสมบูรณ์ ๕ โรงเรียน คือ ร.ร.อนุบาลวังสมบูรณ์ ร.ร.บ้านไร่สามศรี ร.ร.บ้านซับสิงโต ร.ร.บ้านคลองทราย ร.ร.ตชด.วังศรีทอง	๑๐๐,๐๐๐	๑๐๐,๐๐๐	๑๐๐,๐๐๐	๑๐๐,๐๐๐	๑๐๐,๐๐๐	๑ โครงการ	นักเรียนได้รับการ ปลูกฝังคุณธรรม จริยธรรมฝึกปฏิบัติตน ตามหลักพระพุทธ ศาสนาได้	ร.ร.อนุบาล วังสมบูรณ์
๑๙	ต่อเติมราวกันบริเวณ ทางเดิน ศพด. วังสมบูรณ์ที่ ๑-๕	เพื่อป้องกันเด็ก นักเรียนได้รับอันตราย	ศพด.วังสมบูรณ์ที่ ๑-๕	๔๐๐,๐๐๐	๔๐๐,๐๐๐	๔๐๐,๐๐๐	๔๐๐,๐๐๐	๔๐๐,๐๐๐	๑ โครงการ	เด็กนักเรียนได้รับความ ปลอดภัยและลด อุบัติเหตุ	กอง การศึกษา
๒๐	ต่อเติมหลังคากันแดด และฝนด้านหน้าอาคาร ศพด. วังสมบูรณ์ที่ ๑-๕	เพื่อป้องกันฝนและ แดดที่สาดเข้ามาภายใน อาคารเรียน	ศพด. วังสมบูรณ์ที่ ๑-๕	๗๐๐,๐๐๐	๗๐๐,๐๐๐	๗๐๐,๐๐๐	๗๐๐,๐๐๐	๗๐๐,๐๐๐	๑ โครงการ	เด็กนักเรียนไม่ได้รับฝน และแดดร้อนเข้ามาใน อาคารห้องเรียน	กอง การศึกษา

หมายเหตุ : ๑. แบบ ผ.๐๒ เป็นแบบสำหรับเทศบาลตำบลวังสมบูรณ์ ดำเนินการ ที่ต้องลงรายละเอียดในแผนพัฒนาท้องถิ่น (พ.ศ.๒๕๖๖ – ๒๕๗๐) เพื่อนำไปจัดทำเป็นงบประมาณรายจ่าย

๒. ทั้งนี้เทศบาลตำบลวังสมบูรณ์ จะนำโครงการในแบบ ผ.๐๒ ไปของบประมาณจากหน่วยงานอื่น ก็สามารถดำเนินการได้ โดยไม่ต้อง “แก้ไข” หรือ “เปลี่ยนแปลง” ไปอยู่ในแบบ ผ.๐๒/๒

รายละเอียดโครงการพัฒนา
 แผนพัฒนาท้องถิ่น (พ.ศ.๒๕๖๖ – ๒๕๗๐)
 เทศบาลตำบลวังสมบูรณ์ อำเภอวังสมบูรณ์ จังหวัดสระแก้ว

- ก. ยุทธศาสตร์จังหวัดสระแก้ว ที่ ๑ เสริมสร้างกระบวนการเรียนรู้และสภาพแวดล้อมของประชาชนให้สามารถปรับตัว ประกอบอาชีพและมีสภาพแวดล้อมและคุณภาพชีวิตที่ดี
- ข. ยุทธศาสตร์การพัฒนาขององค์กรปกครองส่วนท้องถิ่นในเขตจังหวัดสระแก้ว ที่ ๒ ด้านการพัฒนา การศึกษา สาธารณสุข และสังคมที่มีคุณภาพชีวิตที่ยั่งยืน
๒. ยุทธศาสตร์การพัฒนาของเทศบาลตำบลวังสมบูรณ์ ที่ ๒ ด้านประชาชนมีคุณภาพ

๒.๓ แผนงาน การศึกษา

ที่	โครงการ	วัตถุประสงค์	เป้าหมาย (ผลผลิตของ โครงการ)	งบประมาณ					ตัวชี้วัด (KPI)	ผลที่คาดว่าจะได้รับ	หน่วยงาน รับผิดชอบหลัก
				๒๕๖๖ (บาท)	๒๕๖๗ (บาท)	๒๕๖๘ (บาท)	๒๕๖๙ (บาท)	๒๕๗๐ (บาท)			
๒๑	สร้างสนามเด็กเล่นสร้าง ปัญญา	เพื่อให้ ศพด.มีสนาม เด็กเล่นที่เอื้อต่อการ เรียนรู้	ศพด. วังสมบูรณ์ที่ ๑-๕	๔๐๐,๐๐๐	๔๐๐,๐๐๐	๔๐๐,๐๐๐	๔๐๐,๐๐๐	๔๐๐,๐๐๐	๑ โครงการ	เด็กมีพัฒนาการทั้ง ๔ ด้าน เหมาะสมกับวัย ศพด. มีสนามเด็กเล่น ให้เด็กได้เรียนรู้	กอง การศึกษา
๒๒	สนับสนุนค่าใช้จ่ายการ บริหารสถานศึกษา (จัดการเรียนการสอน)	เพื่อจ่ายเป็นค่าใช้จ่าย โครงการสนับสนุน ค่าใช้จ่ายการบริหาร สถานศึกษาของศูนย์ พัฒนาเด็กเล็ก เทศบาลฯ	ศพด. วังสมบูรณ์ที่ ๑-๕	๓๘๐,๐๐๐	๓๘๐,๐๐๐	๓๘๐,๐๐๐	๓๘๐,๐๐๐	๓๘๐,๐๐๐	จำนวน ยอดเด็ก นักเรียน	เพื่อให้เด็กนักเรียน ได้รับสวัสดิการ	กอง การศึกษา
๒๓	สนับสนุนค่าใช้จ่ายการ บริหารสถานศึกษา (ค่า จัดการศึกษา)	เพื่อจ่ายเป็นค่าใช้จ่าย การบริหารสถาน ศึกษา (ค่าจัดการ ศึกษาศูนย์พัฒนาเด็ก เล็กเทศบาลฯ	ศพด. วังสมบูรณ์ที่ ๑-๕	๑๙๗,๗๕๐	๑๙๗,๗๕๐	๑๙๗,๗๕๐	๑๙๗,๗๕๐	๑๙๗,๗๕๐	จำนวน ยอดเด็ก นักเรียน	เพื่อให้เด็กนักเรียน ได้รับสวัสดิการ	กอง การศึกษา

หมายเหตุ : ๑. แบบ ผ.๐๒ เป็นแบบสำหรับเทศบาลตำบลวังสมบูรณ์ ดำเนินการ ที่ต้องลงรายละเอียดในแผนพัฒนาท้องถิ่น (พ.ศ.๒๕๖๖ – ๒๕๗๐) เพื่อนำไปจัดทำเป็นงบประมาณรายจ่าย

๒. ทั้งนี้เทศบาลตำบลวังสมบูรณ์ จะนำโครงการในแบบ ผ.๐๒ ไปของงบประมาณจากหน่วยงานอื่น ก็สามารถดำเนินการได้ โดยไม่ต้อง “แก้ไข” หรือ “เปลี่ยนแปลง” ไปอยู่ในแบบ ผ.๐๒/๒

รายละเอียดโครงการพัฒนา
แผนพัฒนาท้องถิ่น (พ.ศ.๒๕๖๖ – ๒๕๗๐)
เทศบาลตำบลวังสมบูรณ์ อำเภอวังสมบูรณ์ จังหวัดสระแก้ว

- ก. ยุทธศาสตร์จังหวัดสระแก้ว ที่ ๑ เสริมสร้างกระบวนการเรียนรู้และสภาพแวดล้อมของประชาชนให้สามารถปรับตัว ประกอบอาชีพและมีสภาพแวดล้อมและคุณภาพชีวิตที่ดี
- ข. ยุทธศาสตร์การพัฒนาขององค์กรปกครองส่วนท้องถิ่นในเขตจังหวัดสระแก้ว ที่ ๒ ด้านการพัฒนา การศึกษา สาธารณสุข และสังคมที่มีคุณภาพชีวิตที่ยั่งยืน
๒. ยุทธศาสตร์การพัฒนาของเทศบาลตำบลวังสมบูรณ์ ที่ ๒ ด้านประชาชนมีคุณภาพ

๒.๓ แผนงาน การศึกษา

ที่	โครงการ	วัตถุประสงค์	เป้าหมาย (ผลผลิตของ โครงการ)	งบประมาณ					ตัวชี้วัด (KPI)	ผลที่คาดว่าจะได้รับ	หน่วยงาน รับผิดชอบหลัก
				๒๕๖๖ (บาท)	๒๕๖๗ (บาท)	๒๕๖๘ (บาท)	๒๕๖๙ (บาท)	๒๕๗๐ (บาท)			
๒๔	สนับสนุนค่าใช้จ่ายการบริหารสถานศึกษา (อาหารกลางวัน) โรงเรียน	เพื่อจ่ายเป็นค่าใช้จ่ายการบริหารสถานศึกษา(อาหารกลางวัน) โรงเรียน สังกัด (สพฐ).	โรงเรียนสังกัด (สพฐ).	๕,๗๐๐,๐๐๐	๕,๗๐๐,๐๐๐	๕,๗๐๐,๐๐๐	๕,๗๐๐,๐๐๐	๕,๗๐๐,๐๐๐	จำนวน ยอดเด็ก นักเรียน	เพื่อให้เด็กนักเรียน สังกัด (สพฐ).ได้รับ สวัสดิการอาหาร กลางวัน	กอง การศึกษา
๒๕	นิทรรศการมหกรรมทางวิชาการเครือข่ายพัฒนาคุณภาพการศึกษาตำบลวังสมบูรณ์	-เพื่อส่งเสริมให้ผู้เรียน แสดงออกถึงความสามารถ สามารถเต็มตาม ศักยภาพ -เพื่อสร้างความ สัมพันธ์อันดีระหว่าง โรงเรียน ชุมชน และ องค์กรปกครองส่วน ท้องถิ่น	-โรงเรียนในพื้นที่ อำเภอวังสมบูรณ์ จำนวน ๖ โรงเรียน -นักเรียนจำนวน ๒,๐๐๐ คน -ข้าราชการครูและ บุคลากรทางการ ศึกษา จำนวน ๑๒๐ คน -ผู้ปกครองและ บุคคลทั่วไป	๑๐๐,๐๐๐	๑๐๐,๐๐๐	๑๐๐,๐๐๐	๑๐๐,๐๐๐	๑๐๐,๐๐๐	ร้อยละ จำนวนคน เข้าร่วม โครงการ	-ผู้เรียนแสดงออกถึง ความสามารถเต็มตาม ศักยภาพ -เกิดความสัมพันธ์อัน ดีระหว่างโรงเรียน ชุมชน	กองการ ศึกษา/ กลุ่มเครือ ข่ายพัฒนา คุณภาพ การศึกษา อำเภอ วังสมบูรณ์

หมายเหตุ : ๑. แบบ ผ.๐๒ เป็นแบบสำหรับเทศบาลตำบลวังสมบูรณ์ ดำเนินการ ที่ต้องลงรายละเอียดในแผนพัฒนาท้องถิ่น (พ.ศ.๒๕๖๖ – ๒๕๗๐) เพื่อนำไปจัดทำเป็นงบประมาณรายจ่าย

๒. ทั้งนี้เทศบาลตำบลวังสมบูรณ์ จะนำโครงการในแบบ ผ.๐๒ ไปของงบประมาณจากหน่วยงานอื่น ก็สามารถดำเนินการได้ โดยไม่ต้อง “แก้ไข” หรือ “เปลี่ยนแปลง” ไปอยู่ในแบบ ผ.๐๒/๒

รายละเอียดโครงการพัฒนา
แผนพัฒนาท้องถิ่น (พ.ศ.๒๕๖๖ – ๒๕๗๐)
เทศบาลตำบลวังสมบูรณ์ อำเภอวังสมบูรณ์ จังหวัดสระแก้ว

- ก. ยุทธศาสตร์จังหวัดสระแก้ว ที่ ๑ เสริมสร้างกระบวนการเรียนรู้และสภาพแวดล้อมของประชาชนให้สามารถปรับตัว ประกอบอาชีพและมีสภาพแวดล้อมและคุณภาพชีวิตที่ดี
- ข. ยุทธศาสตร์การพัฒนาขององค์กรปกครองส่วนท้องถิ่นในเขตจังหวัดสระแก้ว ที่ ๒ ด้านการพัฒนา การศึกษา สาธารณสุข และสังคมที่มีคุณภาพชีวิตที่ยั่งยืน
๒. ยุทธศาสตร์การพัฒนาของเทศบาลตำบลวังสมบูรณ์ ที่ ๒ ด้านประชาชนมีคุณภาพ

๒.๓ แผนงาน การศึกษา

ที่	โครงการ	วัตถุประสงค์	เป้าหมาย (ผลผลิตของ โครงการ)	งบประมาณ					ตัวชี้วัด (KPI)	ผลที่คาดว่าจะได้รับ	หน่วยงาน รับผิดชอบหลัก
				๒๕๖๖ (บาท)	๒๕๖๗ (บาท)	๒๕๖๘ (บาท)	๒๕๖๙ (บาท)	๒๕๗๐ (บาท)			
๒๖	ปรับปรุงทาสี อาคารเรียนและรั้ว ของ ศพด.วังสมบูรณ์ที่ ๑-๕	เพื่อปรับปรุงทาสีอาคารเรียนทั้งภายในและภายนอก ศพด.วังสมบูรณ์ที่ ๑-๕	ปรับปรุงทาสีอาคารเรียนทั้งภายในและภายนอกศูนย์พัฒนาเล็ก	๑๐๐,๐๐๐	๑๐๐,๐๐๐	๑๐๐,๐๐๐	๑๐๐,๐๐๐	๑๐๐,๐๐๐	ศพด.วังสมบูรณ์ที่ ๑-๕	ศพด.วังสมบูรณ์ ที่ ๑-๕ มีอาคารที่สวยงาม	กองการศึกษา
๒๗	ต่อเติมรั้ว /ซ่อมแซม ศพด.วังสมบูรณ์ที่ ๑-๕	เพื่อป้องกันไม่ให้เด็กได้รับอันตรายจากสัตว์	ต่อเติมรั้ว/ซ่อมแซมของศพด.วังสมบูรณ์ที่ ๑-๕	๑๐๐,๐๐๐	๑๐๐,๐๐๐	๑๐๐,๐๐๐	๑๐๐,๐๐๐	๑๐๐,๐๐๐	ศพด.วังสมบูรณ์ที่ ๑-๕	ศพด.วังสมบูรณ์ ที่ ๑-๕ มีรั้วรอบขอบชิดมีความปลอดภัยเป็นสัดส่วนและป้องกันสัตว์	กองการศึกษา
๒๘	ปรับปรุง/ต่อเติมปูพื้นกระเบื้อง	เพื่อให้ศูนย์พัฒนาเด็กเล็กมีพื้นที่จัดกิจกรรมให้เด็กในการเรียนรู้	ปรับปรุง/ต่อเติมปูพื้นกระเบื้อง ศพด.วังสมบูรณ์ที่ ๑-๕	๘๐,๐๐๐	๘๐,๐๐๐	๘๐,๐๐๐	๘๐,๐๐๐	๘๐,๐๐๐	ศพด.วังสมบูรณ์ที่ ๑-๕	ศูนย์พัฒนาเด็กเล็กมีพื้นที่ ที่เหมาะสมแก่การเรียนรู้	กองการศึกษา

หมายเหตุ : ๑. แบบ ผ.๐๒ เป็นแบบสำหรับเทศบาลตำบลวังสมบูรณ์ ดำเนินการ ที่ต้องลงรายละเอียดในแผนพัฒนาท้องถิ่น (พ.ศ.๒๕๖๖ – ๒๕๗๐) เพื่อนำไปจัดทำเป็นงบประมาณรายจ่าย

๒. ทั้งนี้เทศบาลตำบลวังสมบูรณ์ จะนำโครงการในแบบ ผ.๐๒ ไปของงบประมาณจากหน่วยงานอื่น ก็สามารถดำเนินการได้ โดยไม่ต้อง “แก้ไข” หรือ “เปลี่ยนแปลง” ไปอยู่ในแบบ ผ.๐๒/๒

รายละเอียดโครงการพัฒนา
 แผนพัฒนาท้องถิ่น (พ.ศ.๒๕๖๖ – ๒๕๗๐)
 เทศบาลตำบลวังสมบูรณ์ อำเภอวังสมบูรณ์ จังหวัดสระแก้ว

- ก. ยุทธศาสตร์จังหวัดสระแก้ว ที่ ๑ เสริมสร้างกระบวนการเรียนรู้และสภาพแวดล้อมของประชาชนให้สามารถปรับตัว ประกอบอาชีพและมีสภาพแวดล้อมและคุณภาพชีวิตที่ดี
- ข. ยุทธศาสตร์การพัฒนาขององค์กรปกครองส่วนท้องถิ่นในเขตจังหวัดสระแก้ว ที่ ๒ ด้านการพัฒนา การศึกษา สาธารณสุข และสังคมที่มีคุณภาพชีวิตที่ยั่งยืน
๒. ยุทธศาสตร์การพัฒนาของเทศบาลตำบลวังสมบูรณ์ ที่ ๒ ด้านประชาชนมีคุณภาพ
- ๒.๓ แผนงาน การศึกษา

ที่	โครงการ	วัตถุประสงค์	เป้าหมาย (ผลผลิตของ โครงการ)	งบประมาณ					ตัวชี้วัด (KPI)	ผลที่คาดว่าจะได้รับ	หน่วยงาน รับผิดชอบหลัก
				๒๕๖๖ (บาท)	๒๕๖๗ (บาท)	๒๕๖๘ (บาท)	๒๕๖๙ (บาท)	๒๕๗๐ (บาท)			
๒๙	ต่อเติมหลังคา กันสาด ด้านหน้า – ด้านหลัง อาคาร ศพด.วังสมบูรณ์ ที่ ๑-๕	เพื่อศูนย์พัฒนาเด็ก เล็กจะมีหลังคา กัน แดดกันฝน เด็กได้รับ ความปลอดภัย	ต่อเติมหลังคา กัน สาดด้านหน้า -หลัง	๑๕๐,๐๐๐	๑๕๐,๐๐๐	๑๕๐,๐๐๐	๑๕๐,๐๐๐	๑๕๐,๐๐๐	ศพด. วังสมบูรณ์ ที่ ๑-๕	ศูนย์พัฒนาเด็กเล็กจะ มีหลังคา กันสาด พื้น ไม่ลื่นเด็กได้รับความ ปลอดภัย	กอง การศึกษา
๓๐	ก่อสร้างศาลาที่พัก สำหรับผู้ปกครอง	เพื่อผู้ปกครองมีที่พัก กันแดดกันฝน สำหรับ รอรับ –ส่งเด็ก	ก่อสร้างศาลาที่พัก สำหรับผู้ปกครอง ศพด.วังสมบูรณ์ ที่ ๑-๕	๑๕๐,๐๐๐	๑๕๐,๐๐๐	๑๕๐,๐๐๐	๑๕๐,๐๐๐	๑๕๐,๐๐๐	ศพด. วังสมบูรณ์ ที่ ๑-๕	ผู้ปกครองมีที่พักกัน แดดกันฝนสำหรับรอ- รับส่งเด็ก	กอง การศึกษา
๓๑	ปรับปรุงป้ายชื่อ	เพื่อปรับปรุงชื่อศูนย์ พัฒนาเด็กเล็ก	ปรับปรุงป้ายชื่อ ศพด.วังสมบูรณ์ ที่ ๑-๕	๕๐,๐๐๐	๕๐,๐๐๐	๕๐,๐๐๐	๕๐,๐๐๐	๕๐,๐๐๐	ศพด. วังสมบูรณ์ ที่ ๑-๕	ศูนย์พัฒนาเด็กเล็กจะ มีป้ายชื่อศูนย์ที่ สวยงาม	กอง การศึกษา

หมายเหตุ : ๑. แบบ ผ.๐๒ เป็นแบบสำหรับเทศบาลตำบลวังสมบูรณ์ ดำเนินการ ที่ต้องลงรายละเอียดในแผนพัฒนาท้องถิ่น (พ.ศ.๒๕๖๖ – ๒๕๗๐) เพื่อนำไปจัดทำเป็นงบประมาณรายจ่าย

๒. ทั้งนี้เทศบาลตำบลวังสมบูรณ์ จะนำโครงการในแบบ ผ.๐๒ ไปของบประมาณจากหน่วยงานอื่น ก็สามารถดำเนินการได้ โดยไม่ต้อง “แก้ไข” หรือ “เปลี่ยนแปลง” ไปอยู่ในแบบ ผ.๐๒/๒

รายละเอียดโครงการพัฒนา
แผนพัฒนาท้องถิ่น (พ.ศ.๒๕๖๖ – ๒๕๗๐)
เทศบาลตำบลวังสมบูรณ์ อำเภอวังสมบูรณ์ จังหวัดสระแก้ว

- ก. ยุทธศาสตร์จังหวัดสระแก้ว ที่ ๑ เสริมสร้างกระบวนการเรียนรู้และสภาพแวดล้อมของประชาชนให้สามารถปรับตัว ประกอบอาชีพและมีสภาพแวดล้อมและคุณภาพชีวิตที่ดี
- ข. ยุทธศาสตร์การพัฒนาขององค์กรปกครองส่วนท้องถิ่นในเขตจังหวัดสระแก้ว ที่ ๒ ด้านการพัฒนา การศึกษา สาธารณสุข และสังคมที่มีคุณภาพชีวิตที่ยั่งยืน
๒. ยุทธศาสตร์การพัฒนาของเทศบาลตำบลวังสมบูรณ์ ที่ ๒ ด้านประชาชนมีคุณภาพ

๒.๓ แผนงาน การศึกษา

ที่	โครงการ	วัตถุประสงค์	เป้าหมาย (ผลผลิตของ โครงการ)	งบประมาณ					ตัวชี้วัด (KPI)	ผลที่คาดว่าจะได้รับ	หน่วยงาน รับผิดชอบหลัก
				๒๕๖๖ (บาท)	๒๕๖๗ (บาท)	๒๕๖๘ (บาท)	๒๕๖๙ (บาท)	๒๕๗๐ (บาท)			
๓๒	ต่อเติมก่อสร้างห้องประกอบอาหาร ศพด.วังสมบูรณ์ที่ ๑-๕	เพื่อให้มีการประกอบอาหารสำหรับจัดเตรียมอาหารที่ถูกต้องอนามัย	ต่อเติมก่อสร้างห้องประกอบอาหาร ศพด.วังสมบูรณ์ที่ ๑-๕	๑๐๐,๐๐๐	๑๐๐,๐๐๐	๑๐๐,๐๐๐	๑๐๐,๐๐๐	๑๐๐,๐๐๐	ศพด.วังสมบูรณ์ที่ ๑-๕	ศูนย์พัฒนาเด็กเล็กมีห้องประกอบอาหารแยกออกจากห้อง เป็นสัดส่วน	กองการศึกษา
๓๓	ต่อเติมห้องเก็บของด้านนอกอาคาร ศพด.วังสมบูรณ์ที่ ๑-๕	เพื่อให้มีห้องเก็บของแยกออกเป็นสัดส่วน	ต่อเติมห้องเก็บของด้านนอกอาคาร ศพด.วังสมบูรณ์ที่ ๑-๕	๑๐๐,๐๐๐	๑๐๐,๐๐๐	๑๐๐,๐๐๐	๑๐๐,๐๐๐	๑๐๐,๐๐๐	ศพด.วังสมบูรณ์ที่ ๑-๕	ศูนย์พัฒนาเด็กเล็กมีห้องเก็บของแยกออกเป็นสัดส่วน	กองการศึกษา
๓๔	สร้างประตูปิดด้านหน้าอาคาร ศพด. ที่ ๕ (บ้านซับสิงโต)	เพื่อรักษาความปลอดภัยและทรัพย์สินสูญหาย	ศพด. ที่ ๕ (บ้านซับสิงโต)	๓๐,๐๐๐	๓๐,๐๐๐	๓๐,๐๐๐	๓๐,๐๐๐	๓๐,๐๐๐	ศพด. ที่ ๕ (บ้านซับสิงโต)	เพื่อรักษาความปลอดภัยและทรัพย์สินสูญหาย	กองการศึกษา

หมายเหตุ : ๑. แบบ ผ.๐๒ เป็นแบบสำหรับเทศบาลตำบลวังสมบูรณ์ ดำเนินการ ที่ต้องลงรายละเอียดในแผนพัฒนาท้องถิ่น (พ.ศ.๒๕๖๖ – ๒๕๗๐) เพื่อนำไปจัดทำเป็นงบประมาณรายจ่าย

๒. ทั้งนี้เทศบาลตำบลวังสมบูรณ์ จะนำโครงการในแบบ ผ.๐๒ ไปของบประมาณจากหน่วยงานอื่น ก็สามารถดำเนินการได้ โดยไม่ต้อง “แก้ไข” หรือ “เปลี่ยนแปลง” ไปอยู่ในแบบ ผ.๐๒/๒

รายละเอียดโครงการพัฒนา
แผนพัฒนาท้องถิ่น (พ.ศ.๒๕๖๖ – ๒๕๗๐)
เทศบาลตำบลวังสมบูรณ์ อำเภอวังสมบูรณ์ จังหวัดสระแก้ว

- ก. ยุทธศาสตร์จังหวัดสระแก้ว ที่ ๑ เสริมสร้างกระบวนการเรียนรู้และสภาพแวดล้อมของประชาชนให้สามารถปรับตัว ประกอบอาชีพและมีสภาพแวดล้อมและคุณภาพชีวิตที่ดี
- ข. ยุทธศาสตร์การพัฒนาขององค์กรปกครองส่วนท้องถิ่นในเขตจังหวัดสระแก้ว ที่ ๒ ด้านการพัฒนา การศึกษา สาธารณสุข และสังคมที่มีคุณภาพชีวิตที่ยั่งยืน
๒. ยุทธศาสตร์การพัฒนาของเทศบาลตำบลวังสมบูรณ์ ที่ ๒ ด้านประชาชนมีคุณภาพ

๒.๓ แผนงาน การศึกษา

ที่	โครงการ	วัตถุประสงค์	เป้าหมาย (ผลผลิตของ โครงการ)	งบประมาณ					ตัวชี้วัด (KPI)	ผลที่คาดว่าจะได้รับ	หน่วยงาน รับผิดชอบหลัก
				๒๕๖๖ (บาท)	๒๕๖๗ (บาท)	๒๕๖๘ (บาท)	๒๕๖๙ (บาท)	๒๕๗๐ (บาท)			
๓๕	บ้านนักวิทยาศาสตร์น้อยประเทศไทย	เพื่อส่งเสริมพัฒนาการของเด็ก	จัดโครงการปีละ ๑ ครั้ง	๔๐,๐๐๐	๔๐,๐๐๐	๔๐,๐๐๐	๔๐,๐๐๐	๔๐,๐๐๐	จำนวนนักเรียน	เพื่อส่งเสริมพัฒนาการของเด็ก	กองการศึกษา
๓๖	๑ จังหวัด ๑ องค์กรปกครองส่วนท้องถิ่น ๑ โครงการต้นแบบเฉลิมพระเกียรติเนื่องในโอกาสสมหามงคลพระราชพิธีบรมราชาภิเษก	เพื่อเฉลิมพระเกียรติเนื่องในโอกาสสมหามงคลพระราชพิธีบรมราชาภิเษก	ก่อสร้างป้ายจำนวน ๑ ป้าย	๔๐,๙๐๐	๔๐,๙๐๐	๔๐,๙๐๐	๔๐,๙๐๐	๔๐,๙๐๐	๑ โครงการ	คณะผู้บริหาร พนักงานเทศบาล และประชาชนเทศบาล ได้แสดงความจงรักภักดีเพื่อเฉลิมพระเกียรติเนื่องในโอกาสสมหามงคลพระราชพิธีบรมราชาภิเษก	กองการศึกษา
๓๗	ก่อสร้างขยายศูนย์	เพื่อแบ่งเบาภาระผู้ปกครอง และเพิ่มทักษะเด็กก่อนวัยเรียน	ก่อสร้างศูนย์พัฒนาเด็กเล็กฯ ตามความเหมาะสม ๑ หลัง	๒๕๐,๐๐๐	๒๕๐,๐๐๐	๒๕๐,๐๐๐	๒๕๐,๐๐๐	๒๕๐,๐๐๐	ศพด.วังสมบูรณ์ที่ ๑-๕	แบ่งเบาภาระผู้ปกครองและเพิ่มทักษะเด็กก่อนวัยเรียน	กองการศึกษา

หมายเหตุ : ๑. แบบ ผ.๐๒ เป็นแบบสำหรับเทศบาลตำบลวังสมบูรณ์ ดำเนินการ ที่ต้องลงรายละเอียดในแผนพัฒนาท้องถิ่น (พ.ศ.๒๕๖๖ – ๒๕๗๐) เพื่อนำไปจัดทำเป็นงบประมาณรายจ่าย

๒. ทั้งนี้เทศบาลตำบลวังสมบูรณ์ จะนำโครงการในแบบ ผ.๐๒ ไปของบประมาณจากหน่วยงานอื่น ก็สามารถดำเนินการได้ โดยไม่ต้อง “แก้ไข” หรือ “เปลี่ยนแปลง” ไปอยู่ในแบบ ผ.๐๒/๒

รายละเอียดโครงการพัฒนา
แผนพัฒนาท้องถิ่น (พ.ศ.๒๕๖๖ – ๒๕๗๐)
เทศบาลตำบลวังสมบูรณ์ อำเภอวังสมบูรณ์ จังหวัดสระแก้ว

- ก. ยุทธศาสตร์จังหวัดสระแก้ว ที่ ๑ เสริมสร้างกระบวนการเรียนรู้และสภาพแวดล้อมของประชาชนให้สามารถปรับตัว ประกอบอาชีพและมีสภาพแวดล้อมและคุณภาพชีวิตที่ดี
- ข. ยุทธศาสตร์การพัฒนาขององค์กรปกครองส่วนท้องถิ่นในเขตจังหวัดสระแก้ว ที่ ๒ ด้านการพัฒนา การศึกษา สาธารณสุข และสังคมที่มีคุณภาพชีวิตที่ยั่งยืน
๒. ยุทธศาสตร์การพัฒนาของเทศบาลตำบลวังสมบูรณ์ ที่ ๒ ด้านประชาชนมีคุณภาพ
- ๒.๓ แผนงาน การศึกษา

ที่	โครงการ	วัตถุประสงค์	เป้าหมาย (ผลผลิตของ โครงการ)	งบประมาณ					ตัวชี้วัด (KPI)	ผลที่คาดว่าจะได้รับ	หน่วยงาน รับผิดชอบหลัก
				๒๕๖๖ (บาท)	๒๕๖๗ (บาท)	๒๕๖๘ (บาท)	๒๕๖๙ (บาท)	๒๕๗๐ (บาท)			
๓๘	ติดตั้งระบบประตูอัตโนมัติ ศพด. วังสมบูรณ์ที่ ๑-๕	-เพื่อความสะดวกในการเปิด-ปิดประตู -เพื่อรับบริการและอำนวยความสะดวกแก่ผู้ประกอบการที่มาติดต่อเข้ารับบริการ	ติดตั้งระบบประตูอัตโนมัติ ศพด. วังสมบูรณ์ ที่ ๑-๕	๓๐,๐๐๐	๓๐,๐๐๐	๓๐,๐๐๐	๓๐,๐๐๐	๓๐,๐๐๐	ศพด. วังสมบูรณ์ ที่ ๑-๕	ศูนย์พัฒนาเด็กเล็กมีความปลอดภัยมากยิ่งขึ้น	กองการศึกษา
๓๙	สร้างสระว่ายน้ำ ศพด. วังสมบูรณ์ที่ ๑ (บ้านวังสุรียา)	เพื่อให้เด็กและชุมชนในตำบลวังสมบูรณ์มีสระว่ายน้ำออกกำลังกาย	ก่อสร้างสระว่ายน้ำจำนวน ๑ แห่ง	๕๐๐,๐๐๐	๕๐๐,๐๐๐	๕๐๐,๐๐๐	๕๐๐,๐๐๐	๕๐๐,๐๐๐	ศพด. วังสมบูรณ์ ที่ ๑ (บ้านวังสุรียา)	ชุมชนตำบลวังสมบูรณ์มีสระว่ายน้ำ	กองการศึกษา

หมายเหตุ : ๑. แบบ ผ.๐๒ เป็นแบบสำหรับเทศบาลตำบลวังสมบูรณ์ ดำเนินการ ที่ต้องลงรายละเอียดในแผนพัฒนาท้องถิ่น (พ.ศ.๒๕๖๖ – ๒๕๗๐) เพื่อนำไปจัดทำเป็นงบประมาณรายจ่าย

๒. ทั้งนี้เทศบาลตำบลวังสมบูรณ์ จะนำโครงการในแบบ ผ.๐๒ ไปของงบประมาณจากหน่วยงานอื่น ก็สามารถดำเนินการได้ โดยไม่ต้อง “แก้ไข” หรือ “เปลี่ยนแปลง” ไปอยู่ในแบบ ผ.๐๒/๒

รายละเอียดโครงการพัฒนา
 แผนพัฒนาท้องถิ่น (พ.ศ.๒๕๖๖ – ๒๕๗๐)
 เทศบาลตำบลวังสมบูรณ์ อำเภอวังสมบูรณ์ จังหวัดสระแก้ว

- ก. ยุทธศาสตร์จังหวัดสระแก้ว ที่ ๑ เสริมสร้างกระบวนการเรียนรู้และสภาพแวดล้อมของประชาชนให้สามารถปรับตัว ประกอบอาชีพและมีสภาพแวดล้อมและคุณภาพชีวิตที่ดี
- ข. ยุทธศาสตร์การพัฒนาขององค์กรปกครองส่วนท้องถิ่นในเขตจังหวัดสระแก้ว ที่ ๒ ด้านการพัฒนา การศึกษา สาธารณสุข และสังคมที่มีคุณภาพชีวิตที่ยั่งยืน
๒. ยุทธศาสตร์การพัฒนาของเทศบาลตำบลวังสมบูรณ์ ที่ ๒ ด้านประชาชนมีคุณภาพ
- ๒.๓ แผนงาน การศึกษา

ที่	โครงการ	วัตถุประสงค์	เป้าหมาย (ผลผลิตของ โครงการ)	งบประมาณ					ตัวชี้วัด (KPI)	ผลที่คาดว่าจะได้รับ	หน่วยงาน รับผิดชอบหลัก
				๒๕๖๖ (บาท)	๒๕๖๗ (บาท)	๒๕๖๘ (บาท)	๒๕๖๙ (บาท)	๒๕๗๐ (บาท)			
๔๐	ก่อสร้างห้องน้ำ ศพด.วังสมบูรณ์ที่ ๑ (บ้านวังสุรียา)	เพื่อให้มีห้องน้ำถูก สุขลักษณะและมี ความพอเพียงต่อการ ใช้งานเด็กและครูศูนย์ พัฒนาเด็กเล็ก	ก่อสร้างห้องน้ำครู และห้องน้ำเด็ก ศพด.วังสมบูรณ์ที่ ๑ (บ้านวังสุรียา)	๘๐,๐๐๐	๘๐,๐๐๐	๘๐,๐๐๐	๘๐,๐๐๐	๘๐,๐๐๐	ศพด. วังสมบูรณ์ ที่ ๑-๕	ศูนย์พัฒนาเด็กเล็กมี ห้องน้ำถูกสุขลักษณะ และมีความพอเพียง ต่อครูและเด็ก	กอง การศึกษา
๔๑	สร้างโดม ศพด. วังสมบูรณ์ที่ ๑ (บ้านวังสุรียา)	เพื่อป้องกันแสงแดด และใช้สถานที่ในการ จัดกิจกรรมกลางแจ้ง	ก่อสร้างโดม จำนวน ๑ แห่ง	๕๐๐,๐๐๐	๕๐๐,๐๐๐	๕๐๐,๐๐๐	๕๐๐,๐๐๐	๕๐๐,๐๐๐	ศพด. วังสมบูรณ์ ที่ ๑ (บ้านวัง สุรียา)	ศูนย์พัฒนาเด็กเล็กมี หลังคาป้องกัน แสงแดดและใช้ สถานที่ในการจัด กิจกรรมกลางแจ้ง	กอง การศึกษา

หมายเหตุ : ๑. แบบ ผ.๐๒ เป็นแบบสำหรับเทศบาลตำบลวังสมบูรณ์ ดำเนินการ ที่ต้องลงรายละเอียดในแผนพัฒนาท้องถิ่น (พ.ศ.๒๕๖๖ – ๒๕๗๐) เพื่อนำไปจัดทำเป็นงบประมาณรายจ่าย

๒. ทั้งนี้เทศบาลตำบลวังสมบูรณ์ จะนำโครงการในแบบ ผ.๐๒ ไปของบประมาณจากหน่วยงานอื่น ก็สามารถดำเนินการได้ โดยไม่ต้อง “แก้ไข” หรือ “เปลี่ยนแปลง” ไปอยู่ในแบบ ผ.๐๒/๒

รายละเอียดโครงการพัฒนา
แผนพัฒนาท้องถิ่น (พ.ศ.๒๕๖๖ – ๒๕๗๐)
เทศบาลตำบลวังสมบูรณ์ อำเภอวังสมบูรณ์ จังหวัดสระแก้ว

- ก. ยุทธศาสตร์จังหวัดสระแก้ว ที่ ๑ เสริมสร้างกระบวนการเรียนรู้และสภาพแวดล้อมของประชาชนให้สามารถปรับตัว ประกอบอาชีพและมีสภาพแวดล้อมและคุณภาพชีวิตที่ดี
- ข. ยุทธศาสตร์การพัฒนาขององค์กรปกครองส่วนท้องถิ่นในเขตจังหวัดสระแก้ว ที่ ๒ ด้านการพัฒนา การศึกษา สาธารณสุข และสังคมที่มีคุณภาพชีวิตที่ยั่งยืน
๒. ยุทธศาสตร์การพัฒนาของเทศบาลตำบลวังสมบูรณ์ ที่ ๒ ด้านประชาชนมีคุณภาพ

๒.๓ แผนงาน การศึกษา

ที่	โครงการ	วัตถุประสงค์	เป้าหมาย (ผลผลิตของ โครงการ)	งบประมาณ					ตัวชี้วัด (KPI)	ผลที่คาดว่าจะ ได้รับ	หน่วยงาน รับผิดชอบหลัก
				๒๕๖๖ (บาท)	๒๕๖๗ (บาท)	๒๕๖๘ (บาท)	๒๕๖๙ (บาท)	๒๕๗๐ (บาท)			
๔๒	ก่อสร้างลานกีฬา ด้านยาเสพติด	-ใช้สำหรับเป็นสถานที่ ฝึกซ้อมกีฬาของนักเรียน เยาวชน ประชาชน ใน ชุมชน -ใช้เป็นสถานที่จัดกิจกรรม ส่งเสริมการกีฬาเพื่อ สนับสนุนการเรียนการ สอน -ใช้เป็นสถานที่จัดกิจกรรม ต่าง ๆ ของโรงเรียน ชุมชน และหน่วยราชการ ทุกสังกัด	-ได้สร้างลานกีฬา อเนกประสงค์ภายใน บริเวณโรงเรียน ภายในเขต ทต. วังสมบูรณ์	๒๕๐,๐๐๐	๒๕๐,๐๐๐	๒๕๐,๐๐๐	๒๕๐,๐๐๐	๒๕๐,๐๐๐	๑ แห่ง	-นักเรียน ชุมชน ประชาชนมีลาน กีฬามาตรฐาน	กอง การศึกษา
รวม	๔๒ โครงการ	-	-	๑๕,๙๙๘,๖๕๐	๑๕,๙๙๘,๖๕๐	๑๕,๙๙๘,๖๕๐	๑๕,๙๙๘,๖๕๐	๑๕,๙๙๘,๖๕๐	-	-	-

หมายเหตุ : ๑. แบบ ผ.๐๒ เป็นแบบสำหรับเทศบาลตำบลวังสมบูรณ์ ดำเนินการ ที่ต้องลงรายละเอียดในแผนพัฒนาท้องถิ่น (พ.ศ.๒๕๖๖ – ๒๕๗๐) เพื่อนำไปจัดทำเป็นงบประมาณรายจ่าย

๒. ทั้งนี้เทศบาลตำบลวังสมบูรณ์ จะนำโครงการในแบบ ผ.๐๒ ไปของบประมาณจากหน่วยงานอื่น ก็สามารถดำเนินการได้ โดยไม่ต้อง “แก้ไข” หรือ “เปลี่ยนแปลง” ไปอยู่ในแบบ ผ.๐๒/๒

แผนงานสาธารณสุข

รายละเอียดโครงการพัฒนา
 แผนพัฒนาท้องถิ่น (พ.ศ.๒๕๖๖ – ๒๕๗๐)
 เทศบาลตำบลวังสมบูรณ์ อำเภอวังสมบูรณ์ จังหวัดสระแก้ว

- ก. ยุทธศาสตร์จังหวัดสระแก้ว ที่ ๑ เสริมสร้างกระบวนการเรียนรู้และสภาพแวดล้อมของประชาชนให้สามารถปรับตัว ประกอบอาชีพและมีสภาพแวดล้อมและคุณภาพชีวิตที่ดี
- ข. ยุทธศาสตร์การพัฒนาขององค์กรปกครองส่วนท้องถิ่นในเขตจังหวัดสระแก้ว ที่ ๒ ด้านการพัฒนา การศึกษา สาธารณสุข และสังคมที่มีคุณภาพชีวิตที่ยั่งยืน
๒. ยุทธศาสตร์การพัฒนาของเทศบาลตำบลวังสมบูรณ์ ที่ ๒ ด้านประชาชนมีคุณภาพ

๒.๔ แผนงาน สาธารณสุข

ที่	โครงการ	วัตถุประสงค์	เป้าหมาย (ผลผลิตของ โครงการ)	งบประมาณ					ตัวชี้วัด (KPI)	ผลที่คาดว่าจะได้รับ	หน่วยงาน รับผิดชอบหลัก
				๒๕๖๖ (บาท)	๒๕๖๗ (บาท)	๒๕๖๘ (บาท)	๒๕๖๙ (บาท)	๒๕๗๐ (บาท)			
๑	จัดซื้อถังขยะ	เพื่อรองรับขยะจาก ชุมชนสะดวกในการ จัดเก็บ	ในพื้นที่ตำบล วังสมบูรณ์	๒๐๐,๐๐๐	๒๐๐,๐๐๐	๒๐๐,๐๐๐	๒๐๐,๐๐๐	๒๐๐,๐๐๐	ร้อยละ ๑๐๐	มีถังขยะเพียงพอรองรับ ขยะจากชุมชน	กอง สาธารณสุข
๒	ควบคุมและป้องกันโรค ระบาดในท้องถิ่น	เพื่อควบคุมโรคระบาด ในท้องถิ่น	ในพื้นที่ตำบล วังสมบูรณ์	๕๐๐,๐๐๐	๕๐๐,๐๐๐	๕๐๐,๐๐๐	๕๐๐,๐๐๐	๕๐๐,๐๐๐	ร้อยละ ๑๐๐	ประชาชนในพื้นที่ ตำบลวังสมบูรณ์	กอง สาธารณสุข
๓	ควบคุมและป้องกันโรค ระบาดสัตว์ในท้องถิ่น	เพื่อควบคุมโรคติดต่อ ที่เป็นอันตรายในสัตว์	ในพื้นที่ตำบล วังสมบูรณ์	๑๐๐,๐๐๐	๑๐๐,๐๐๐	๑๐๐,๐๐๐	๑๐๐,๐๐๐	๑๐๐,๐๐๐	ร้อยละ ๑๐๐	สัตว์ในพื้นที่ตำบล วังสมบูรณ์ปลอดโรค	กอง สาธารณสุข
๔	ป้องกันและควบคุมโรค ไข้เลือดออกในตำบล วังสมบูรณ์	เพื่อป้องกันและควบคุม โรคไข้เลือดออก ภายในชุมชน	จัดซื้อ/สนับสนุนน้ำ ยา ทราเยอะเบท ป้องกันโรคไข้เลือด ออก	๒๐๐,๐๐๐	๒๐๐,๐๐๐	๒๐๐,๐๐๐	๒๐๐,๐๐๐	๒๐๐,๐๐๐	ร้อยละ ๑๐๐	พื้นที่ตำบลปราศจาก โรคไข้เลือดออก	กอง สาธารณสุข

หมายเหตุ : ๑. แบบ ผ.๐๒ เป็นแบบสำหรับเทศบาลตำบลวังสมบูรณ์ ดำเนินการ ที่ต้องลงรายละเอียดในแผนพัฒนาท้องถิ่น (พ.ศ.๒๕๖๖ – ๒๕๗๐) เพื่อนำไปจัดทำเป็นงบประมาณรายจ่าย

๒. ทั้งนี้เทศบาลตำบลวังสมบูรณ์ จะนำโครงการในแบบ ผ.๐๒ ไปของงบประมาณจากหน่วยงานอื่น ก็สามารถดำเนินการได้ โดยไม่ต้อง “แก้ไข” หรือ “เปลี่ยนแปลง” ไปอยู่ในแบบ ผ.๐๒/๒

รายละเอียดโครงการพัฒนา
แผนพัฒนาท้องถิ่น (พ.ศ.๒๕๖๖ – ๒๕๗๐)
เทศบาลตำบลวังสมบูรณ์ อำเภอวังสมบูรณ์ จังหวัดสระแก้ว

- ก. ยุทธศาสตร์จังหวัดสระแก้ว ที่ ๑ เสริมสร้างกระบวนการเรียนรู้และสภาพแวดล้อมของประชาชนให้สามารถปรับตัว ประกอบอาชีพและมีสภาพแวดล้อมและคุณภาพชีวิตที่ดี
ข. ยุทธศาสตร์การพัฒนาขององค์กรปกครองส่วนท้องถิ่นในเขตจังหวัดสระแก้ว ที่ ๒ ด้านการพัฒนา การศึกษา สาธารณสุข และสังคมที่มีคุณภาพชีวิตที่ยั่งยืน
๒. ยุทธศาสตร์การพัฒนาของเทศบาลตำบลวังสมบูรณ์ ที่ ๒ ด้านประชาชนมีคุณภาพ

๒.๔ แผนงาน สาธารณสุข

ที่	โครงการ	วัตถุประสงค์	เป้าหมาย (ผลผลิตของ โครงการ)	งบประมาณ					ตัวชี้วัด (KPI)	ผลที่คาดว่าจะได้รับ	หน่วยงาน รับผิดชอบหลัก
				๒๕๖๖ (บาท)	๒๕๖๗ (บาท)	๒๕๖๘ (บาท)	๒๕๖๙ (บาท)	๒๕๗๐ (บาท)			
๕	สัตว์ปลอดโรค คนปลอดภัยจากโรคพิษสุนัขบ้า ตามพระปณิธาน ศาสตราจารย์ ดร. สมเด็จพระเจ้าน้องนางเธอเจ้าฟ้าฯ กรมพระศรีสวางควัฒนวรชัตติยราชนารี	เพื่อป้องกันสัตว์ปลอดโรค คนปลอดภัยจากโรคพิษสุนัขบ้า ตามพระปณิธานศาสตราจารย์ ดร.สมเด็จพระเจ้าน้องนางเธอเจ้าฟ้าฯ กรมพระศรีสวางควัฒนวรชัตติยราชนารี	เพื่อจัดซื้อ/สนับสนุนวัคซีน อุปกรณ์ในการฉีดวัคซีนและคุมกำเนิด	๒๕๐,๐๐๐	๒๕๐,๐๐๐	๒๕๐,๐๐๐	๒๕๐,๐๐๐	๒๕๐,๐๐๐	ร้อยละ ๑๐๐	พื้นที่ตำบลปราศจากโรคพิษสุนัขบ้า และลดจำนวนสุนัข - แมว	กองสาธารณสุข
๖	ป้องกันโรคไข้หวัดนก	เพื่อจ่ายเป็นค่าใช้จ่ายในโครงการป้องกันโรคไข้หวัดนก	พื้นที่เขตเทศบาลตำบลวังสมบูรณ์	๒๐,๐๐๐	๒๐,๐๐๐	๒๐,๐๐๐	๒๐,๐๐๐	๒๐,๐๐๐	ร้อยละ ๑๐๐	ประชาชนในเขตฯ ได้รับการดูแล	กองสาธารณสุข
๗	ฝึกทักษะการลอยตัวป้องกันเด็กจมน้ำ	เพื่อจ่ายเป็นค่าใช้จ่ายในโครงการฝึกทักษะการลอยตัวป้องกันเด็กจมน้ำ	ศูนย์พัฒนาเด็กเล็กพื้นที่เขตเทศบาลตำบลวังสมบูรณ์	๕๐,๐๐๐	๕๐,๐๐๐	๕๐,๐๐๐	๕๐,๐๐๐	๕๐,๐๐๐	ร้อยละ ๑๐๐	เด็กเล็กได้รับพัฒนาการเพิ่มและสามารถช่วยเหลือตัวเองได้	กองสาธารณสุข

หมายเหตุ : ๑. แบบ ผ.๐๒ เป็นแบบสำหรับเทศบาลตำบลวังสมบูรณ์ ดำเนินการ ที่ต้องลงรายละเอียดในแผนพัฒนาท้องถิ่น (พ.ศ.๒๕๖๖ – ๒๕๗๐) เพื่อนำไปจัดทำเป็นงบประมาณรายจ่าย

๒. ทั้งนี้เทศบาลตำบลวังสมบูรณ์ จะนำโครงการในแบบ ผ.๐๒ ไปของงบประมาณจากหน่วยงานอื่น ก็สามารถดำเนินการได้ โดยไม่ต้อง “แก้ไข” หรือ “เปลี่ยนแปลง” ไปอยู่ในแบบ ผ.๐๒/๒

รายละเอียดโครงการพัฒนา
แผนพัฒนาท้องถิ่น (พ.ศ.๒๕๖๖ – ๒๕๗๐)
เทศบาลตำบลวังสมบูรณ์ อำเภอวังสมบูรณ์ จังหวัดสระแก้ว

- ก. ยุทธศาสตร์จังหวัดสระแก้ว ที่ ๑ เสริมสร้างกระบวนการเรียนรู้และสภาพแวดล้อมของประชาชนให้สามารถปรับตัว ประกอบอาชีพและมีสภาพแวดล้อมและคุณภาพชีวิตที่ดี
- ข. ยุทธศาสตร์การพัฒนาขององค์กรปกครองส่วนท้องถิ่นในเขตจังหวัดสระแก้ว ที่ ๒ ด้านการพัฒนา การศึกษา สาธารณสุข และสังคมที่มีคุณภาพชีวิตที่ยั่งยืน
๒. ยุทธศาสตร์การพัฒนาของเทศบาลตำบลวังสมบูรณ์ ที่ ๒ ด้านประชาชนมีคุณภาพ

๒.๔ แผนงาน สาธารณสุข

ที่	โครงการ	วัตถุประสงค์	เป้าหมาย (ผลผลิตของ โครงการ)	งบประมาณ					ตัวชี้วัด (KPI)	ผลที่คาดว่าจะ ได้รับ	หน่วยงาน รับผิดชอบหลัก
				๒๕๖๖ (บาท)	๒๕๖๗ (บาท)	๒๕๖๘ (บาท)	๒๕๖๙ (บาท)	๒๕๗๐ (บาท)			
๘	รณรงค์ป้องกันและควบคุมโรคมือเท้าปาก	เพื่อเป็นค่าใช้จ่ายโครงการรณรงค์ป้องกันและควบคุมโรคมือเท้าปาก	พื้นที่เขตเทศบาลตำบลวังสมบูรณ์	๑๐๐,๐๐๐	๑๐๐,๐๐๐	๑๐๐,๐๐๐	๑๐๐,๐๐๐	๑๐๐,๐๐๐	ร้อยละ ๑๐๐	ประชาชนในเขตฯ ได้รับการดูแล	กองสาธารณสุข
๙	ประเทศไทยไร้ขยะมูลฝอยของ อปท. (ZERO Waste Thailand)	เพื่อดำเนินกิจกรรมในการลดจำนวนขยะมูลฝอยในพื้นที่	จัดกิจกรรมในการลดจำนวนขยะมูลฝอยในพื้นที่	๔๐,๐๐๐	๔๐,๐๐๐	๔๐,๐๐๐	๔๐,๐๐๐	๔๐,๐๐๐	จัดกิจกรรมในการลดปริมาณขยะมูลฝอย ๑ กิจกรรม	ปริมาณขยะมูลฝอยลดลง	กองสาธารณสุข

หมายเหตุ : ๑. แบบ ผ.๐๒ เป็นแบบสำหรับเทศบาลตำบลวังสมบูรณ์ ดำเนินการ ที่ต้องลงรายละเอียดในแผนพัฒนาท้องถิ่น (พ.ศ.๒๕๖๖ – ๒๕๗๐) เพื่อนำไปจัดทำเป็นงบประมาณรายจ่าย

๒. ทั้งนี้เทศบาลตำบลวังสมบูรณ์ จะนำโครงการในแบบ ผ.๐๒ ไปของงบประมาณจากหน่วยงานอื่น ก็สามารถดำเนินการได้ โดยไม่ต้อง “แก้ไข” หรือ “เปลี่ยนแปลง” ไปอยู่ในแบบ ผ.๐๒/๒

รายละเอียดโครงการพัฒนา
แผนพัฒนาท้องถิ่น (พ.ศ.๒๕๖๖ – ๒๕๗๐)
เทศบาลตำบลวังสมบูรณ์ อำเภอวังสมบูรณ์ จังหวัดสระแก้ว

- ก. ยุทธศาสตร์จังหวัดสระแก้ว ที่ ๑ เสริมสร้างกระบวนการเรียนรู้และสภาพแวดล้อมของประชาชนให้สามารถปรับตัว ประกอบอาชีพและมีสภาพแวดล้อมและคุณภาพชีวิตที่ดี
- ข. ยุทธศาสตร์การพัฒนาขององค์กรปกครองส่วนท้องถิ่นในเขตจังหวัดสระแก้ว ที่ ๒ ด้านการพัฒนา การศึกษา สาธารณสุข และสังคมที่มีคุณภาพชีวิตที่ยั่งยืน
๒. ยุทธศาสตร์การพัฒนาของเทศบาลตำบลวังสมบูรณ์ ที่ ๒ ด้านประชาชนมีคุณภาพ

๒.๔ แผนงาน สาธารณสุข

ที่	โครงการ	วัตถุประสงค์	เป้าหมาย (ผลผลิตของ โครงการ)	งบประมาณ					ตัวชี้วัด (KPI)	ผลที่คาดว่าจะได้รับ	หน่วยงาน รับผิดชอบหลัก
				๒๕๖๖ (บาท)	๒๕๖๗ (บาท)	๒๕๖๘ (บาท)	๒๕๖๙ (บาท)	๒๕๗๐ (บาท)			
๑๐	ธนาคารขยะ	เพื่อให้เยาวชนมีจิตสำนึกในการคัดแยกขยะและรักษาสิ่งแวดล้อมภายในโรงเรียนและชุมชน/เพื่อเป็นการสร้างต้นแบบที่ดีในการจัดการขยะ โดยมีเยาวชน เข้ามามีส่วนร่วมในการดำเนินงาน	อบรมให้ความรู้แก่เยาวชนในโรงเรียนในการคัดแยกขยะ/สนับสนุนการดำเนินโครงการธนาคารขยะในโรงเรียน	๑๐,๐๐๐	๑๐,๐๐๐	๑๐,๐๐๐	๑๐,๐๐๐	๑๐,๐๐๐	มีการอบรมให้ความรู้แก่เยาวชน/มีการจัดตั้งธนาคารขยะ	เยาวชนมีความรู้และมีจิตสำนึกในการคัดแยกขยะ	กองสาธารณสุข
๑๑	ชุมชนปลอดขยะ	เพื่อส่งเสริมและสนับสนุนให้เกิดความร่วมมือของชุมชนและจัดการขยะ การลด การแยกนำกลับมาใช้ใหม่	พื้นที่ตำบลวังสมบูรณ์	๕๐,๐๐๐	๕๐,๐๐๐	๕๐,๐๐๐	๕๐,๐๐๐	๕๐,๐๐๐	การดำเนินการครอบคลุมทุกชุมชน	ช่วยลดขยะ และสามารถนำกลับมาใช้ใหม่	กองสาธารณสุข

หมายเหตุ : ๑. แบบ ผ.๐๒ เป็นแบบสำหรับเทศบาลตำบลวังสมบูรณ์ ดำเนินการ ที่ต้องลงรายละเอียดในแผนพัฒนาท้องถิ่น (พ.ศ.๒๕๖๖ – ๒๕๗๐) เพื่อนำไปจัดทำเป็นงบประมาณรายจ่าย

๒. ทั้งนี้เทศบาลตำบลวังสมบูรณ์ จะนำโครงการในแบบ ผ.๐๒ ไปของงบประมาณจากหน่วยงานอื่น ก็สามารถดำเนินการได้ โดยไม่ต้อง “แก้ไข” หรือ “เปลี่ยนแปลง” ไปอยู่ในแบบ ผ.๐๒/๒

รายละเอียดโครงการพัฒนา
แผนพัฒนาท้องถิ่น (พ.ศ.๒๕๖๖ – ๒๕๗๐)
เทศบาลตำบลวังสมบูรณ์ อำเภอวังสมบูรณ์ จังหวัดสระแก้ว

- ก. ยุทธศาสตร์จังหวัดสระแก้ว ที่ ๑ เสริมสร้างกระบวนการเรียนรู้และสภาพแวดล้อมของประชาชนให้สามารถปรับตัว ประกอบอาชีพและมีสภาพแวดล้อมและคุณภาพชีวิตที่ดี
- ข. ยุทธศาสตร์การพัฒนาขององค์กรปกครองส่วนท้องถิ่นในเขตจังหวัดสระแก้ว ที่ ๒ ด้านการพัฒนา การศึกษา สาธารณสุข และสังคมที่มีคุณภาพชีวิตที่ยั่งยืน
๒. ยุทธศาสตร์การพัฒนาของเทศบาลตำบลวังสมบูรณ์ ที่ ๒ ด้านประชาชนมีคุณภาพ

๒.๔ แผนงาน สาธารณสุข

ที่	โครงการ	วัตถุประสงค์	เป้าหมาย (ผลผลิตของ โครงการ)	งบประมาณ					ตัวชี้วัด (KPI)	ผลที่คาดว่าจะได้รับ	หน่วยงาน รับผิดชอบหลัก
				๒๕๖๖ (บาท)	๒๕๖๗ (บาท)	๒๕๖๘ (บาท)	๒๕๖๙ (บาท)	๒๕๗๐ (บาท)			
๑๒	พัฒนางานสาธารณสุขมูลฐาน	เพื่อจ่ายเป็นดำเนินงานสาธารณสุข ของ อสม. ในชุมชน/หมู่บ้าน หมู่ที่ ๑-๑๗	อสม.ในเขตเทศบาลตำบลวังสมบูรณ์ หมู่ที่ ๑-๑๗	๓๔๐,๐๐๐	๓๔๐,๐๐๐	๓๔๐,๐๐๐	๓๔๐,๐๐๐	๓๔๐,๐๐๐	จำนวนผู้เข้าร่วมกิจกรรม	เพิ่มศักยภาพในการดำเนินงานของ อสม.	กองสาธารณสุข
๑๓	อาสาสมัครบริบาลท้องถิ่น	ดูแลผู้สูงอายุที่ไม่สามารถช่วยเหลือตนเองหรือมีภาวะพึ่งพิง	ผู้สูงอายุในเขตพื้นที่เทศบาลตำบลวังสมบูรณ์	๑๐๐,๐๐๐	๑๐๐,๐๐๐	๑๐๐,๐๐๐	๑๐๐,๐๐๐	๑๐๐,๐๐๐	๑ โครงการ/ ปีละ ๑ ครั้ง	ให้ผู้สูงอายุที่มีภาวะพึ่งพิงได้รับการดูแลทางด้านร่างกาย จิตใจ อารมณ์	กองสาธารณสุข
รวม	๑๓ โครงการ	-	-	๑,๙๖๐,๐๐๐	๑,๙๖๐,๐๐๐	๑,๙๖๐,๐๐๐	๑,๙๖๐,๐๐๐	๑,๙๖๐,๐๐๐	-	-	-

หมายเหตุ : ๑. แบบ ผ.๐๒ เป็นแบบสำหรับเทศบาลตำบลวังสมบูรณ์ ดำเนินการ ที่ต้องลงรายละเอียดในแผนพัฒนาท้องถิ่น (พ.ศ.๒๕๖๖ – ๒๕๗๐) เพื่อนำไปจัดทำเป็นงบประมาณรายจ่าย

๒. ทั้งนี้เทศบาลตำบลวังสมบูรณ์ จะนำโครงการในแบบ ผ.๐๒ ไปของบประมาณจากหน่วยงานอื่น ก็สามารถดำเนินการได้ โดยไม่ต้อง “แก้ไข” หรือ “เปลี่ยนแปลง” ไปอยู่ในแบบ ผ.๐๒/๒

แผนงานสังคมสงเคราะห์

รายละเอียดโครงการพัฒนา
แผนพัฒนาท้องถิ่น (พ.ศ.๒๕๖๖ – ๒๕๗๐)
เทศบาลตำบลวังสมบูรณ์ อำเภอวังสมบูรณ์ จังหวัดสระแก้ว

- ก. ยุทธศาสตร์จังหวัดสระแก้ว ที่ ๑ เสริมสร้างกระบวนการเรียนรู้และสภาพแวดล้อมของประชาชนให้สามารถปรับตัว ประกอบอาชีพและมีสภาพแวดล้อมและคุณภาพชีวิตที่ดี
- ข. ยุทธศาสตร์การพัฒนาขององค์กรปกครองส่วนท้องถิ่นในเขตจังหวัดสระแก้ว ที่ ๒ ด้านการพัฒนา การศึกษา สาธารณสุข และสังคมที่มีคุณภาพชีวิตที่ยั่งยืน
๒. ยุทธศาสตร์การพัฒนาของเทศบาลตำบลวังสมบูรณ์ ที่ ๒ ด้านประชาชนมีคุณภาพ

๒.๕ แผนงาน สังคมสงเคราะห์

ที่	โครงการ	วัตถุประสงค์	เป้าหมาย (ผลผลิตของ โครงการ)	งบประมาณ					ตัวชี้วัด (KPI)	ผลที่คาดว่าจะ ได้รับ	หน่วยงาน รับผิดชอบหลัก
				๒๕๖๖ (บาท)	๒๕๖๗ (บาท)	๒๕๖๘ (บาท)	๒๕๖๙ (บาท)	๒๕๗๐ (บาท)			
๑	วันคนพิการ	เพื่อจัด/ร่วมกิจกรรมงานวันคนพิการ	ผู้พิการเขตเทศบาลตำบลวังสมบูรณ์	๑๐,๐๐๐	๑๐,๐๐๐	๑๐,๐๐๐	๑๐,๐๐๐	๑๐,๐๐๐	ผู้พิการร้อยละ ๑๐๐ ได้ร่วมกิจกรรม	ผู้พิการได้ร่วมทำกิจกรรม	สำนักปลัด
๒	อาสาสมัครดูแลผู้สูงอายุ คนพิการ ผู้ป่วยเอดส์ และผู้ป่วยจิตเวชที่บ้าน	เพื่อให้ผู้ป่วยได้รับการดูแลอย่างใกล้ชิดจากอาสาสมัคร	ผู้สูงอายุ คนพิการ ผู้ป่วยเอดส์ และผู้ป่วยจิตเวชในเขตเทศบาลตำบลวังสมบูรณ์	๕๐,๐๐๐	๕๐,๐๐๐	๕๐,๐๐๐	๕๐,๐๐๐	๕๐,๐๐๐	ร้อยละ ๑๐๐	ผู้สูงอายุ คนพิการ ผู้ป่วยเอดส์ และผู้ป่วยจิตเวช	สำนักปลัด
๓	ส่งเสริมสุขภาพผู้พิการ ผู้สูงอายุ และผู้ด้อยโอกาส	เพื่อส่งเสริมให้มีสุขภาพดี	ผู้สูงอายุ ผู้พิการ ผู้ด้อยโอกาส	๕๐,๐๐๐	๕๐,๐๐๐	๕๐,๐๐๐	๕๐,๐๐๐	๕๐,๐๐๐	ร้อยละ ๑๐๐	ผู้พิการ ผู้สูงอายุ และผู้ด้อยโอกาสมีสุขภาพดี	สำนักปลัด
๔	ผู้สูงอายุใช้ชีวิตใสใจใสสุขภาพ	เพื่อให้ผู้สูงอายุใสใจใสสุขภาพ	ผู้สูงอายุ	๑๐๐,๐๐๐	๑๐๐,๐๐๐	๑๐๐,๐๐๐	๑๐๐,๐๐๐	๑๐๐,๐๐๐	ร้อยละ ๑๐๐	ผู้สูงอายุในเขตเทศบาลตำบลวังสมบูรณ์ ได้รับความรู้ในการดูแลสุขภาพ	สำนักปลัด

หมายเหตุ : ๑. แบบ ผ.๐๒ เป็นแบบสำหรับเทศบาลตำบลวังสมบูรณ์ ดำเนินการ ที่ต้องลงรายละเอียดในแผนพัฒนาท้องถิ่น (พ.ศ.๒๕๖๖ – ๒๕๗๐) เพื่อนำไปจัดทำเป็นงบประมาณรายจ่าย

๒. ทั้งนี้เทศบาลตำบลวังสมบูรณ์ จะนำโครงการในแบบ ผ.๐๒ ไปของงบประมาณจากหน่วยงานอื่น ก็สามารถดำเนินการได้ โดยไม่ต้อง “แก้ไข” หรือ “เปลี่ยนแปลง” ไปอยู่ในแบบ ผ.๐๒/๒

รายละเอียดโครงการพัฒนา
แผนพัฒนาท้องถิ่น (พ.ศ.๒๕๖๖ – ๒๕๗๐)
เทศบาลตำบลวังสมบูรณ์ อำเภอวังสมบูรณ์ จังหวัดสระแก้ว

- ก. ยุทธศาสตร์จังหวัดสระแก้ว ที่ ๑ เสริมสร้างกระบวนการเรียนรู้และสภาพแวดล้อมของประชาชนให้สามารถปรับตัว ประกอบอาชีพและมีสภาพแวดล้อมและคุณภาพชีวิตที่ดี
- ข. ยุทธศาสตร์การพัฒนาขององค์กรปกครองส่วนท้องถิ่นในเขตจังหวัดสระแก้ว ที่ ๒ ด้านการพัฒนา การศึกษา สาธารณสุข และสังคมที่มีคุณภาพชีวิตที่ยั่งยืน
- ยุทธศาสตร์การพัฒนาของเทศบาลตำบลวังสมบูรณ์ ที่ ๒ ด้านประชาชนมีคุณภาพ

๒.๕ แผนงาน สังคมสงเคราะห์

ที่	โครงการ	วัตถุประสงค์	เป้าหมาย (ผลผลิตของ โครงการ)	งบประมาณ					ตัวชี้วัด (KPI)	ผลที่คาดว่าจะ ได้รับ	หน่วยงาน รับผิดชอบหลัก
				๒๕๖๖ (บาท)	๒๕๖๗ (บาท)	๒๕๖๘ (บาท)	๒๕๖๙ (บาท)	๒๕๗๐ (บาท)			
๕	ส่งเสริมอาชีพ ผู้สูงอายุ ผู้พิการ และผู้ด้อยโอกาส	เพื่อให้สามารถพึ่งพา ตนเองได้	ผู้สูงอายุ ผู้พิการ และผู้ด้อยโอกาส	๑๔๐,๐๐๐	๑๔๐,๐๐๐	๑๔๐,๐๐๐	๑๔๐,๐๐๐	๑๔๐,๐๐๐	ร้อยละ ๑๐๐	ผู้พิการ ผู้สูงอายุ และผู้ด้อยโอกาสมี อาชีพสามารถ พึ่งพาตนเองได้	สำนักปลัด
๖	ขึ้นทะเบียนผู้พิการ ผู้สูงอายุ ผู้ป่วยเอดส์	เพื่อความสะดวกและ ได้รับบริการรวดเร็ว	ผู้พิการ ผู้สูงอายุ ผู้ป่วยเอดส์	๑๓,๐๐๐,๐๐๐	๑๓,๐๐๐,๐๐๐	๑๓,๐๐๐,๐๐๐	๑๓,๐๐๐,๐๐๐	๑๓,๐๐๐,๐๐๐	ร้อยละ ๑๐๐	ผู้สูงอายุ ผู้พิการ ได้รับความสะดวก รวดเร็วขึ้น	สำนักปลัด
๗	ส่งเสริมอบรมการ ประกอบอาชีพ	เพื่อให้ประชาชน ผู้สูงอายุ คนพิการ และผู้ด้อยโอกาส	ประชาชน ผู้สูง อายุ คนพิการ และผู้ด้อยโอกาส ในเขตเทศบาลฯ	๕๐,๐๐๐	๕๐,๐๐๐	๕๐,๐๐๐	๕๐,๐๐๐	๕๐,๐๐๐	จำนวน ผู้ร่วม กิจกรรม	เพื่อให้ประชาชน ผู้สูงอายุ คนพิการ และผู้ด้อยโอกาสมี อาชีพเสริมเพิ่ม รายได้	สำนักปลัด
รวม	๗ โครงการ	-	-	๑๓,๕๐๐,๐๐๐	๑๓,๕๐๐,๐๐๐	๑๓,๕๐๐,๐๐๐	๑๓,๕๐๐,๐๐๐	๑๓,๕๐๐,๐๐๐	-	-	-

หมายเหตุ : ๑. แบบ ผ.๐๒ เป็นแบบสำหรับเทศบาลตำบลวังสมบูรณ์ ดำเนินการ ที่ต้องลงรายละเอียดในแผนพัฒนาท้องถิ่น (พ.ศ.๒๕๖๖ – ๒๕๗๐) เพื่อนำไปจัดทำเป็นงบประมาณรายจ่าย

๒. ทั้งนี้เทศบาลตำบลวังสมบูรณ์ จะนำโครงการในแบบ ผ.๐๒ ไปของบประมาณจากหน่วยงานอื่น ก็สามารถดำเนินการได้ โดยไม่ต้อง “แก้ไข” หรือ “เปลี่ยนแปลง” ไปอยู่ในแบบ ผ.๐๒/๒

แผนงานสร้างความเข้มแข็งของชุมชน

รายละเอียดโครงการพัฒนา

แผนพัฒนาท้องถิ่น (พ.ศ.๒๕๖๖ – ๒๕๗๐)

เทศบาลตำบลวังสมบูรณ์ อำเภอวังสมบูรณ์ จังหวัดสระแก้ว

ก. ยุทธศาสตร์จังหวัดสระแก้ว ที่ ๕ เสริมสร้างความมั่นคงเพื่อการพัฒนาพื้นที่จังหวัดชายแดน

ข. ยุทธศาสตร์การพัฒนาขององค์กรปกครองส่วนท้องถิ่นในเขตจังหวัดสระแก้ว ที่ ๗ ด้านการพัฒนา การเมือง การปกครอง การบริหารราชการที่มีประสิทธิภาพ

๒. ยุทธศาสตร์การพัฒนาของเทศบาลตำบลวังสมบูรณ์ ที่ ๒ ด้านประชาชนมีคุณภาพ

๒.๗ แผนงาน สร้างความเข้มแข็งของชุมชน

ที่	โครงการ	วัตถุประสงค์	เป้าหมาย (ผลผลิตของ โครงการ)	งบประมาณ					ตัวชี้วัด (KPI)	ผลที่คาดว่าจะ ได้รับ	หน่วยงาน รับผิดชอบ หลัก
				๒๕๖๖ (บาท)	๒๕๖๗ (บาท)	๒๕๖๘ (บาท)	๒๕๖๙ (บาท)	๒๕๗๐ (บาท)			
๑	ส่งเสริมสนับสนุนกิจกรรมในการปกป้องเทิดทูนสถาบันพระมหากษัตริย์	เพื่อแสดงออกถึงความจงรักภักดี	เยาวชน ประชาชนในเขตเทศบาลฯ	๒๐,๐๐๐	๒๐,๐๐๐	๒๐,๐๐๐	๒๐,๐๐๐	๒๐,๐๐๐	จำนวนผู้เข้าร่วมกิจกรรม	เยาวชนและประชาชน มีความจงรักภักดีต่อสถาบันพระมหากษัตริย์	สำนักปลัด
๒	พัฒนาเพื่อส่งเสริมความมั่นคงของชาติ (จังหวัดเคลื่อนที่)	เพื่อสนับสนุนโครงการพัฒนาส่งเสริมความมั่นคงของชาติ (จังหวัดเคลื่อนที่)	ประชาชนในเขตเทศบาลตำบลวังสมบูรณ์	๒๐,๐๐๐	๒๐,๐๐๐	๒๐,๐๐๐	๒๐,๐๐๐	๒๐,๐๐๐	๑ โครงการ	ชุมชนมีความเข้มแข็ง และสามารถ	สำนักปลัด
๓	น้อมนำหลักปรัชญาของเศรษฐกิจพอเพียงไปสู่การปฏิบัติจนเป็นวิถีชีวิต	เพื่อสนับสนุนโครงการน้อมนำหลักปรัชญาของเศรษฐกิจพอเพียงไปสู่การปฏิบัติจนเป็นวิถีชีวิต	ประชาชนในเขตเทศบาลตำบลวังสมบูรณ์	๑๐๐,๐๐๐	๑๐๐,๐๐๐	๑๐๐,๐๐๐	๑๐๐,๐๐๐	๑๐๐,๐๐๐	๑ โครงการ	การน้อมนำปรัชญาของเศรษฐกิจพอเพียงมาประยุกต์ใช้	สำนักปลัด

หมายเหตุ : ๑. แบบ ผ.๐๒ เป็นแบบสำหรับเทศบาลตำบลวังสมบูรณ์ ดำเนินการ ที่ต้องลงรายละเอียดในแผนพัฒนาท้องถิ่น (พ.ศ.๒๕๖๖ – ๒๕๗๐) เพื่อนำไปจัดทำเป็นงบประมาณรายจ่าย

๒. ทั้งนี้เทศบาลตำบลวังสมบูรณ์ จะนำโครงการในแบบ ผ.๐๒ ไปของงบประมาณจากหน่วยงานอื่น ก็สามารถดำเนินการได้ โดยไม่ต้อง “แก้ไข” หรือ “เปลี่ยนแปลง” ไปอยู่ในแบบ ผ.๐๒/๒

รายละเอียดโครงการพัฒนา
แผนพัฒนาท้องถิ่น (พ.ศ.๒๕๖๖ – ๒๕๗๐)
เทศบาลตำบลวังสมบูรณ์ อำเภอวังสมบูรณ์ จังหวัดสระแก้ว

ก. ยุทธศาสตร์จังหวัดสระแก้ว ที่ ๕ เสริมสร้างความมั่นคงเพื่อการพัฒนาพื้นที่จังหวัดชายแดน

ข. ยุทธศาสตร์การพัฒนาขององค์กรปกครองส่วนท้องถิ่นในเขตจังหวัดสระแก้ว ที่ ๗ ด้านการพัฒนา การเมือง การปกครอง การบริหารราชการที่มีประสิทธิภาพ

๒. ยุทธศาสตร์การพัฒนาของเทศบาลตำบลวังสมบูรณ์ ที่ ๒ ด้านประชาชนมีคุณภาพ

๒.๗ แผนงาน สร้างความเข้มแข็งของชุมชน

ที่	โครงการ	วัตถุประสงค์	เป้าหมาย (ผลผลิตของ โครงการ)	งบประมาณ					ตัวชี้วัด (KPI)	ผลที่คาดว่าจะได้รับ	หน่วยงาน รับผิดชอบ หลัก
				๒๕๖๖ (บาท)	๒๕๖๗ (บาท)	๒๕๖๘ (บาท)	๒๕๖๙ (บาท)	๒๕๗๐ (บาท)			
๔	สร้างความตระหนัก และความเข้าใจพิษ ภัยยาเสพติดแก่ เยาวชนในสถาน ศึกษา	เพื่อให้เยาวชนในสถาน ศึกษาได้ตระหนักถึงโทษ และพิษภัยของยาเสพติด รู้ในบทบาทหน้าที่ของ ตนเอง	- โรงเรียน วังสมบูรณ์วิทยาคม -โรงเรียนอนุบาล วังสมบูรณ์	๒๐,๐๐๐	๒๐,๐๐๐	๒๐,๐๐๐	๒๐,๐๐๐	๒๐,๐๐๐	จำนวน ๒ โรงเรียน	สามารถปรับเปลี่ยน พฤติกรรมของเยาวชนใน สถานศึกษาให้อยู่ใน คุณธรรมจริยธรรมอันดี งาม ละเว้นอบายมุขและ ห่างไกลยาเสพติด	สำนักปลัด / (ที่ทำการปก ครองอำเภอ วังสมบูรณ์)
๕	มหกรรมกีฬาต้าน ภัยยาเสพติดอำเภอ วังสมบูรณ์	-เพื่อให้เยาวชนและ ประชาชนได้ออกกำลัง กาย -เสริมสุขภาพ พลานามัย และห่างไกลยาเสพติด -เพื่อส่งเสริมให้เยาวชน และประชาชนรู้จักการ ทำงานเป็นทีม	จัดให้มีการแข่งขัน กีฬาประชาชน	๔๐,๐๐๐	๔๐,๐๐๐	๔๐,๐๐๐	๔๐,๐๐๐	๔๐,๐๐๐	จำนวน ประชาชนที่ เข้าร่วม โครงการ	เยาวชนและประชาชน ทั่วไปมีสุขภาพกาย สุขภาพจิตที่สมบูรณ์ แข็งแรง และรู้จักใช้เวลา ให้เกิดประโยชน์	สำนักปลัด/ (ที่ทำการปก ครองอำเภอ วังสมบูรณ์)

หมายเหตุ : ๑. แบบ ผ.๐๒ เป็นแบบสำหรับเทศบาลตำบลวังสมบูรณ์ ดำเนินการ ที่ต้องลงรายละเอียดในแผนพัฒนาท้องถิ่น (พ.ศ.๒๕๖๖ – ๒๕๗๐) เพื่อนำไปจัดทำเป็นงบประมาณรายจ่าย

๒. ทั้งนี้เทศบาลตำบลวังสมบูรณ์ จะนำโครงการในแบบ ผ.๐๒ ไปของงบประมาณจากหน่วยงานอื่น ก็สามารถดำเนินการได้ โดยไม่ต้อง “แก้ไข” หรือ “เปลี่ยนแปลง” ไปอยู่ในแบบ ผ.๐๒/๒

รายละเอียดโครงการพัฒนา
 แผนพัฒนาท้องถิ่น (พ.ศ.๒๕๖๖ – ๒๕๗๐)
 เทศบาลตำบลวังสมบูรณ์ อำเภอวังสมบูรณ์ จังหวัดสระแก้ว

- ก. ยุทธศาสตร์จังหวัดสระแก้ว ที่ ๕ เสริมสร้างความมั่นคงเพื่อการพัฒนาพื้นที่จังหวัดชายแดน
 ข. ยุทธศาสตร์การพัฒนาขององค์กรปกครองส่วนท้องถิ่นในเขตจังหวัดสระแก้ว ที่ ๗ ด้านการพัฒนา การเมือง การปกครอง การบริหารราชการที่มีประสิทธิภาพ
 ๒. ยุทธศาสตร์การพัฒนาของเทศบาลตำบลวังสมบูรณ์ ที่ ๒ ด้านประชาชนมีคุณภาพ
 ๒.๗ แผนงาน สร้างความเข้มแข็งของชุมชน

ที่	โครงการ	วัตถุประสงค์	เป้าหมาย (ผลผลิตของ โครงการ)	งบประมาณ					ตัวชี้วัด (KPI)	ผลที่คาดว่าจะได้รับ	หน่วยงาน รับผิดชอบ หลัก
				๒๕๖๖ (บาท)	๒๕๖๗ (บาท)	๒๕๖๘ (บาท)	๒๕๖๙ (บาท)	๒๕๗๐ (บาท)			
๖	จัดระเบียบสังคม ตรวจสอบสถานบริการ ลาดตระเวนรักษา ความสงบเรียบร้อย ในพื้นที่	-เพื่อควบคุมแหล่งแพร่ ระบาดของยาเสพติดโดย ใช้มาตรการทางกฎหมาย ตามนโยบาย จัดระเบียบ สังคม -เพื่อกวาดล้างสอดส่อง สถานที่สาธารณะต่างๆ ใน พื้นที่ ไม่ให้เยาวชนใช้เป็น แหล่งมั่วสุมยาเสพติด -เพื่อควบคุมพฤติกรรม ของเยาวชนไม่ให้ก่อความ ไม่สงบเรียบร้อย	- สถานที่บริการใน พื้นที่ทุกแห่ง -สถานประกอบการ โรงงานในพื้นที่ทุก แห่ง -สถานบริการป๊อ น้ำมันในพื้นที่ทุก แห่ง -สถานที่สาธารณะ ทุกแห่ง -ร้านเกมส์ อินเตอร์เน็ตทุกแห่ง	๒๐,๐๐๐	๒๐,๐๐๐	๒๐,๐๐๐	๒๐,๐๐๐	๒๐,๐๐๐	จำนวน ประชาชนที่ เข้าร่วม โครงการ	เยาวชนและประชาชน ทั่วไปมีสุขภาพกาย สุขภาพจิตที่สมบูรณ์ แข็งแรง และรู้จักใช้เวลา ให้เกิดประโยชน์	สำนักปลัด / (ที่ทำการปก ครองอำเภอ วังสมบูรณ์)

หมายเหตุ : ๑. แบบ ผ.๐๒ เป็นแบบสำหรับเทศบาลตำบลวังสมบูรณ์ ดำเนินการ ที่ต้องลงรายละเอียดในแผนพัฒนาท้องถิ่น (พ.ศ.๒๕๖๖ – ๒๕๗๐) เพื่อนำไปจัดทำเป็นงบประมาณรายจ่าย
 ๒. ทั้งนี้เทศบาลตำบลวังสมบูรณ์ จะนำโครงการในแบบ ผ.๐๒ ไปของงบประมาณจากหน่วยงานอื่น ก็สามารถดำเนินการได้ โดยไม่ต้อง “แก้ไข” หรือ “เปลี่ยนแปลง” ไปอยู่ในแบบ ผ.๐๒/๒

รายละเอียดโครงการพัฒนา
 แผนพัฒนาท้องถิ่น (พ.ศ.๒๕๖๖ - ๒๕๗๐)
 เทศบาลตำบลวังสมบูรณ์ อำเภอวังสมบูรณ์ จังหวัดสระแก้ว

ก. ยุทธศาสตร์จังหวัดสระแก้ว ที่ ๕ เสริมสร้างความมั่นคงเพื่อการพัฒนาพื้นที่จังหวัดชายแดน

ข. ยุทธศาสตร์การพัฒนาขององค์กรปกครองส่วนท้องถิ่นในเขตจังหวัดสระแก้ว ที่ ๗ ด้านการพัฒนา การเมือง การปกครอง การบริหารราชการที่มีประสิทธิภาพ

๒. ยุทธศาสตร์การพัฒนาของเทศบาลตำบลวังสมบูรณ์ ที่ ๒ ด้านประชาชนมีคุณภาพ

๒.๗ แผนงาน สร้างความเข้มแข็งของชุมชน

ที่	โครงการ	วัตถุประสงค์	เป้าหมาย (ผลผลิตของ โครงการ)	งบประมาณ					ตัวชี้วัด (KPI)	ผลที่คาดว่าจะ ได้รับ	หน่วยงาน รับผิดชอบ หลัก
				๒๕๖๖ (บาท)	๒๕๖๗ (บาท)	๒๕๖๘ (บาท)	๒๕๖๙ (บาท)	๒๕๗๐ (บาท)			
๗	ป้องกันและแก้ไข ปัญหายาเสพติด	เพื่อสนับสนุนการดำเนินงานของที่ทำกรปกครอง จังหวัดสระแก้วในการ ดำเนินงานตามโครงการ ต่าง ๆ	โครงการผู้ติดยาเสพติด	๑๐๐,๐๐๐	๑๐๐,๐๐๐	๑๐๐,๐๐๐	๑๐๐,๐๐๐	๑๐๐,๐๐๐	ปีละ ๑ ครั้ง	ได้รับการประสานจาก ส่วนราชการที่เกี่ยวข้อง ในการจัดทำโครงการใน ลักษณะบูรณาการร่วมกัน ระหว่างส่วนราชการ และ อปท.	สำนักปลัด/ ที่ทำกร ปกครอง จังหวัด สระแก้ว
๘	จัดสร้างอุทยานพุทธ มณฑลสระแก้ว	เพื่อสนับสนุนการดำเนินงานของที่ทำกรปกครอง จังหวัดสระแก้วในการ ดำเนินงานตามโครงการ ต่าง ๆ	จัดสร้างอุทยานพุทธ มณฑลสระแก้ว	๑๕๐,๐๐๐	๑๕๐,๐๐๐	๑๕๐,๐๐๐	๑๕๐,๐๐๐	๑๕๐,๐๐๐	ปีละ ๑ ครั้ง	ได้รับการประสานจาก ส่วนราชการที่เกี่ยวข้อง ในการจัดทำโครงการใน ลักษณะบูรณาการร่วมกัน ระหว่างส่วนราชการ และ อปท.	สำนักปลัด/ ที่ทำกร ปกครอง จังหวัด สระแก้ว

หมายเหตุ : ๑. แบบ ผ.๐๒ เป็นแบบสำหรับเทศบาลตำบลวังสมบูรณ์ ดำเนินการ ที่ต้องลงรายละเอียดในแผนพัฒนาท้องถิ่น (พ.ศ.๒๕๖๖ - ๒๕๗๐) เพื่อนำไปจัดทำเป็นงบประมาณรายจ่าย

๒. ทั้งนี้เทศบาลตำบลวังสมบูรณ์ จะนำโครงการในแบบ ผ.๐๒ ไปของงบประมาณจากหน่วยงานอื่น ก็สามารถดำเนินการได้ โดยไม่ต้อง “แก้ไข” หรือ “เปลี่ยนแปลง” ไปอยู่ในแบบ ผ.๐๒/๒

รายละเอียดโครงการพัฒนา
แผนพัฒนาท้องถิ่น (พ.ศ.๒๕๖๖ – ๒๕๗๐)
เทศบาลตำบลวังสมบูรณ์ อำเภอวังสมบูรณ์ จังหวัดสระแก้ว

- ก. ยุทธศาสตร์จังหวัดสระแก้ว ที่ ๕ เสริมสร้างความมั่นคงเพื่อการพัฒนาพื้นที่จังหวัดชายแดน
- ข. ยุทธศาสตร์การพัฒนาขององค์กรปกครองส่วนท้องถิ่นในเขตจังหวัดสระแก้ว ที่ ๗ ด้านการพัฒนา การเมือง การปกครอง การบริหารราชการที่มีประสิทธิภาพ
๒. ยุทธศาสตร์การพัฒนาของเทศบาลตำบลวังสมบูรณ์ ที่ ๒ ด้านประชาชนมีคุณภาพ

๒.๗ แผนงาน สร้างความเข้มแข็งของชุมชน

ที่	โครงการ	วัตถุประสงค์	เป้าหมาย (ผลผลิตของ โครงการ)	งบประมาณ					ตัวชี้วัด (KPI)	ผลที่คาดว่าจะ ได้รับ	หน่วยงาน รับผิดชอบ หลัก
				๒๕๖๖ (บาท)	๒๕๖๗ (บาท)	๒๕๖๘ (บาท)	๒๕๖๙ (บาท)	๒๕๗๐ (บาท)			
๙	วันลำไย มะม่วง พีชผัก ผลไม้และ ของดีวังสมบูรณ์	เพื่อส่งเสริมสนับสนุนและ ประชาสัมพันธ์ ผลผลิต ทางการเกษตรพร้อมทั้ง ส่งเสริมให้เกษตรกรพัฒนา ปรับปรุงคุณภาพของผลไม้ ให้ดียิ่งขึ้น	- จัดกิจกรรมการ จำหน่ายผลไม้และ ของดีวังสมบูรณ์ -จัดกิจกรรม ประกวดต่าง ๆ ของ อำเภอวังสมบูรณ์	๑๐๐,๐๐๐	๑๐๐,๐๐๐	๑๐๐,๐๐๐	๑๐๐,๐๐๐	๑๐๐,๐๐๐	ร้อยละ ของ ประชาชนที่ เข้าร่วมงาน	เกษตรกรสามารถขยาย และจำหน่ายผลผลิต ทางการเกษตรได้มาก ยิ่งขึ้น	สำนักปลัด/ ที่ทำการ ปกครอง อำเภอวัง สมบูรณ์
๑๐	เตรียมการรับเสด็จ สมเด็จพระกนิษฐาธิ ราชเจ้ากรมสมเด็จพระเทพรัตนสุดาฯ	เพื่อแสดงออกถึงความ จงรักภักดี	ข้าราชการครู นักเรียน ประชาชน ในเขตเทศบาลฯ	๒๐๐,๐๐๐	๒๐๐,๐๐๐	๒๐๐,๐๐๐	๒๐๐,๐๐๐	๒๐๐,๐๐๐	จำนวน ผู้เข้า กิจกรรม	เยาวชนและประชาชน มี ความจงรักภักดีต่อสถาบัน พระมหากษัตริย์	สำนักปลัด/ พื้นที่เขต เทศบาลตำบล วังสมบูรณ์
รวม	๑๐ โครงการ	-	-	๓๗๗๐,๐๐๐	๓๗๗๐,๐๐๐	๓๗๗๐,๐๐๐	๓๗๗๐,๐๐๐	๓๗๗๐,๐๐๐	-	-	-

หมายเหตุ : ๑. แบบ ผ.๐๒ เป็นแบบสำหรับเทศบาลตำบลวังสมบูรณ์ ดำเนินการ ที่ต้องลงรายละเอียดในแผนพัฒนาท้องถิ่น (พ.ศ.๒๕๖๖ – ๒๕๗๐) เพื่อนำไปจัดทำเป็นงบประมาณรายจ่าย

๒. ทั้งนี้เทศบาลตำบลวังสมบูรณ์ จะนำโครงการในแบบ ผ.๐๒ ไปของงบประมาณจากหน่วยงานอื่น ก็สามารถดำเนินการได้ โดยไม่ต้อง “แก้ไข” หรือ “เปลี่ยนแปลง” ไปอยู่ในแบบ ผ.๐๒/๒

แผนงานการศาสนาวัฒนธรรมและนันทนาการ

-๑๐๒-

รายละเอียดโครงการพัฒนา

แผนพัฒนาท้องถิ่น (พ.ศ.๒๕๖๖ – ๒๕๗๐)

เทศบาลตำบลวังสมบูรณ์ อำเภอลำทะเมนชัย จังหวัดสระแก้ว

ก. ยุทธศาสตร์จังหวัดสระแก้ว ที่ ๓ พื้นฟูแหล่งท่องเที่ยว ให้มีความปลอดภัย และปรับปรุงสิ่งอำนวยความสะดวกเสริมสร้างสภาพแวดล้อมให้เอื้อต่อการเป็นแหล่งท่องเที่ยวเชิงนิเวศ และเชื่อมโยงอารยธรรมโบราณ

ข. ยุทธศาสตร์การพัฒนาขององค์กรปกครองส่วนท้องถิ่นในเขตจังหวัดสระแก้ว ที่ ๔ ด้านการพัฒนาการท่องเที่ยว กีฬา ศาสนา และมรดกทางวัฒนธรรม

๒. ยุทธศาสตร์การพัฒนาของเทศบาลตำบลวังสมบูรณ์ ที่ ๒ ด้านประชาชนมีคุณภาพ

๒.๘ แผนงาน การศาสนาวัฒนธรรมและนันทนาการ

ที่	โครงการ	วัตถุประสงค์	เป้าหมาย (ผลผลิตของ โครงการ)	งบประมาณ					ตัวชี้วัด (KPI)	ผลที่คาดว่าจะ ได้รับ	หน่วยงาน รับผิดชอบ หลัก
				๒๕๖๖ (บาท)	๒๕๖๗ (บาท)	๒๕๖๘ (บาท)	๒๕๖๙ (บาท)	๒๕๗๐ (บาท)			
๑	แข่งขันกีฬาเทศบาล จังหวัดสระแก้วด้าน ยาเสพติด	เพื่อจ่ายเป็นค่าใช้จ่ายตาม โครงการส่งนักกีฬาเข้า ร่วมการแข่งขัน	เทศบาลตำบล วังสมบูรณ์	๑๕๐,๐๐๐	๑๕๐,๐๐๐	๑๕๐,๐๐๐	๑๕๐,๐๐๐	๑๕๐,๐๐๐	จำนวนผู้ เข้าร่วม กิจกรรม	เชื่อมความสัมพันธ์ระหว่าง หน่วยงานในจังหวัด สระแก้ว	กองศึกษา
๒	ถวายเทียนในวันเข้า พรรษาและแห่เทียน พรรษา	เพื่อให้ประชาชนได้สืบทอด พระพุทธศาสนา	ประชาชนเข้าร่วม โครงการ และ ประชาชนบริเวณ ใกล้เคียง	๑๕๐,๐๐๐	๑๕๐,๐๐๐	๑๕๐,๐๐๐	๑๕๐,๐๐๐	๑๕๐,๐๐๐	จำนวน ผู้เข้าร่วม กิจกรรม	ประชาชนได้ร่วมสืบทอด พระพุทธศาสนา	กองศึกษา
๓	สืบสานประเพณี สงกรานต์และวัน กัตัญญ์ตำบล วังสมบูรณ์	เพื่ออนุรักษ์ขนบธรรมเนียม ประเพณีไทย	จัดงานวันสงกรานต์ และผู้สูงอายุปีละ ๑ ครั้ง ในเดือน เมษายนของทุกปี	๒๕๐,๐๐๐	๒๕๐,๐๐๐	๒๕๐,๐๐๐	๒๕๐,๐๐๐	๒๕๐,๐๐๐	จำนวน ผู้เข้าร่วม กิจกรรม	ประชาชนตลอดจน เยาวชนได้ร่วมกัน อนุรักษ์ประเพณีอันดีงาม ของไทยต่อไป	กองการศึกษา
๔	ออกพรรษาถวาย พุทธบูชา	เพื่ออนุรักษ์ขนบธรรมเนียม ประเพณีไทย	จัดงานตักบาตร เทโวโรหณะ ปีละ ๑ ครั้ง	๑๐๐,๐๐๐	๑๐๐,๐๐๐	๑๐๐,๐๐๐	๑๐๐,๐๐๐	๑๐๐,๐๐๐	จำนวน ผู้เข้าร่วม กิจกรรม	ประชาชนได้ร่วมกัน อนุรักษ์และสืบสาน ประเพณีอันดีงามของไทย ให้คงอยู่ต่อไป	กองการศึกษา

หมายเหตุ : ๑. แบบ ผ.๐๒ เป็นแบบสำหรับเทศบาลตำบลวังสมบูรณ์ ดำเนินการ ที่ต้องลงรายละเอียดในแผนพัฒนาท้องถิ่น (พ.ศ.๒๕๖๖ – ๒๕๗๐) เพื่อนำไปจัดทำเป็นงบประมาณรายจ่าย

๒. ทั้งนี้เทศบาลตำบลวังสมบูรณ์ จะนำโครงการในแบบ ผ.๐๒ ไปของบประมาณจากหน่วยงานอื่น ก็สามารถดำเนินการได้ โดยไม่ต้อง “แก้ไข” หรือ “เปลี่ยนแปลง” ไปอยู่ในแบบ ผ.๐๒/๒

รายละเอียดโครงการพัฒนา
แผนพัฒนาท้องถิ่น (พ.ศ.๒๕๖๖ - ๒๕๗๐)
เทศบาลตำบลวังสมบูรณ์ อำเภอวังสมบูรณ์ จังหวัดสระแก้ว

- ก. ยุทธศาสตร์จังหวัดสระแก้ว ที่ ๓ พื้นฟูแหล่งท่องเที่ยว ให้มีความปลอดภัย และปรับปรุงสิ่งอำนวยความสะดวกเสริมสร้างสภาพแวดล้อมให้เอื้อต่อการเป็นแหล่งท่องเที่ยวเชิงนิเวศ และเชื่อมโยงอารยธรรมโบราณ
- ข. ยุทธศาสตร์การพัฒนาขององค์กรปกครองส่วนท้องถิ่นในเขตจังหวัดสระแก้ว ที่ ๔ ด้านการพัฒนาการท่องเที่ยว กีฬา ศาสนา และมรดกทางวัฒนธรรม
๒. ยุทธศาสตร์การพัฒนาของเทศบาลตำบลวังสมบูรณ์ ที่ ๒ ด้านประชาชนมีคุณภาพ
- ๒.๘ แผนงาน การศาสนาวัฒนธรรมและนันทนาการ

ที่	โครงการ	วัตถุประสงค์	เป้าหมาย (ผลผลิตของ โครงการ)	งบประมาณ					ตัวชี้วัด (KPI)	ผลที่คาดว่าจะได้รับ	หน่วยงาน รับผิดชอบ หลัก
				๒๕๖๖ (บาท)	๒๕๖๗ (บาท)	๒๕๖๘ (บาท)	๒๕๖๙ (บาท)	๒๕๗๐ (บาท)			
๕	จัดซื้ออุปกรณ์กีฬา	จัดซื้อวัสดุอุปกรณ์กีฬาเพื่อส่งเสริมการเล่นกีฬาในชุมชน	ประชาชนในเขตเทศบาลฯ ทั้ง ๑๗ ชุมชน	๑๗๐,๐๐๐	๑๗๐,๐๐๐	๑๗๐,๐๐๐	๑๗๐,๐๐๐	๑๗๐,๐๐๐	๑ โครงการ	ประชาชนในเขตเทศบาลมีอุปกรณ์กีฬาออกกำลังกายมีสุขภาพแข็งแรง	กองการศึกษา
๖	อาศิรวาทรัชชตรีองค์สมเด็จพระนเรศวรมหาราช	เพื่อแสดงถึงความจงรักภักดีและน้อมรำลึก	เข้าร่วมกิจกรรมวันน้อมรำลึกถึงองค์สมเด็จพระนเรศวรมหาราช	๒๐,๐๐๐	๒๐,๐๐๐	๒๐,๐๐๐	๒๐,๐๐๐	๒๐,๐๐๐	๑ โครงการ	ประชาชนมีส่วนร่วมในการจัดกิจกรรม	กองการศึกษา
๗	จัดงานสืบสานวัฒนธรรมชายแดนเบ็ญจบุรพาและงานกาชาดจังหวัดสระแก้ว	เพื่อให้ประชาชนอำเภอวังสมบูรณ์ มีความภาคภูมิใจในศิลปวัฒนธรรมของอำเภอและจังหวัด คงความเป็นเอกลักษณ์ และรักษาไว้ซึ่งศิลปวัฒนธรรมประเพณีอันดีงาม	ประกวดขบวนรถกาชาดแสดงถึงประเพณีวัฒนธรรมของแต่ละอำเภอ	๑๐๐,๐๐๐	๑๐๐,๐๐๐	๑๐๐,๐๐๐	๑๐๐,๐๐๐	๑๐๐,๐๐๐	จำนวนประชาชนที่เข้าร่วม งาน	ทำให้ประชาชนในท้องที่อำเภอวังสมบูรณ์มีความภาคภูมิใจในศิลปวัฒนธรรมของอำเภอและจังหวัด	กองการศึกษา / ที่ทำการปกครองอำเภอวังสมบูรณ์

หมายเหตุ : ๑. แบบ ผ.๑๒ เป็นแบบสำหรับเทศบาลตำบลวังสมบูรณ์ ดำเนินการ ที่ต้องลงรายละเอียดในแผนพัฒนาท้องถิ่น (พ.ศ.๒๕๖๖ - ๒๕๗๐) เพื่อนำไปจัดทำเป็นงบประมาณรายจ่าย

๒. ทั้งนี้เทศบาลตำบลวังสมบูรณ์ จะนำโครงการในแบบ ผ.๑๒ ไปของบประมาณจากหน่วยงานอื่น ก็สามารถดำเนินการได้ โดยไม่ต้อง “แก้ไข” หรือ “เปลี่ยนแปลง” ไปอยู่ในแบบ ผ.๑๒/๒

รายละเอียดโครงการพัฒนา
แผนพัฒนาท้องถิ่น (พ.ศ.๒๕๖๖ - ๒๕๗๐)
เทศบาลตำบลวังสมบูรณ์ อำเภอวังสมบูรณ์ จังหวัดสระแก้ว

- ก. ยุทธศาสตร์จังหวัดสระแก้ว ที่ ๓ พื้นฟูแหล่งท่องเที่ยว ให้มีความปลอดภัย และปรับปรุงสิ่งอำนวยความสะดวกเสริมสร้างสภาพแวดล้อมให้เอื้อต่อการเป็นแหล่งท่องเที่ยวเชิงนิเวศ และเชื่อมโยงอารยธรรมโบราณ
- ข. ยุทธศาสตร์การพัฒนาขององค์รปกครองส่วนท้องถิ่นในเขตจังหวัดสระแก้ว ที่ ๔ ด้านการพัฒนาการท่องเที่ยว กีฬา ศาสนา และมรดกทางวัฒนธรรม
๒. ยุทธศาสตร์การพัฒนาของเทศบาลตำบลวังสมบูรณ์ ที่ ๒ ด้านประชาชนมีคุณภาพ
- ๒.๘ แผนงาน การศาสนาวัฒนธรรมและนันทนาการ

ที่	โครงการ	วัตถุประสงค์	เป้าหมาย (ผลผลิตของ โครงการ)	งบประมาณ					ตัวชี้วัด (KPI)	ผลที่คาดว่าจะได้รับ	หน่วยงาน รับผิดชอบ หลัก
				๒๕๖๖ (บาท)	๒๕๖๗ (บาท)	๒๕๖๘ (บาท)	๒๕๖๙ (บาท)	๒๕๗๐ (บาท)			
๘	จัดงานวันเฉลิมพระชนมพรรษา และงานรัฐพิธี	เพื่อให้ข้าราชการ พ่อค้า ประชาชน ชาวอำเภอวังสมบูรณ์ ทุกหมู่เหล่าได้แสดงออกซึ่งความจงรักภักดี ถวายราชสดุดีเฉลิมพระเกียรติ ถวายพระพรชัยมงคล และน้อมรำลึกในพระมหากรุณาธิคุณอันหาที่เปรียบมิได้ของสถาบันพระมหากษัตริย์ไทย	จัดกิจกรรมที่แสดงออกถึงความจงรักภักดี	๓๐,๐๐๐	๓๐,๐๐๐	๓๐,๐๐๐	๓๐,๐๐๐	๓๐,๐๐๐	จำนวนประชาชนที่เข้าร่วมโครงการ	ข้าราชการและประชาชนอำเภอวังสมบูรณ์ได้ร่วมแสดงความจงรักภักดี ถวายราชสดุดีเฉลิมพระเกียรติฯ	กองการศึกษา / ที่ทำการปกครองอำเภอวังสมบูรณ์

หมายเหตุ : ๑. แบบ ผ.๐๒ เป็นแบบสำหรับเทศบาลตำบลวังสมบูรณ์ ดำเนินการ ที่ต้องลงรายละเอียดในแผนพัฒนาท้องถิ่น (พ.ศ.๒๕๖๖ - ๒๕๗๐) เพื่อนำไปจัดทำเป็นงบประมาณรายจ่าย

๒. ทั้งนี้เทศบาลตำบลวังสมบูรณ์ จะนำโครงการในแบบ ผ.๐๒ ไปของบประมาณจากหน่วยงานอื่น ก็สามารถดำเนินการได้ โดยไม่ต้อง “แก้ไข” หรือ “เปลี่ยนแปลง” ไปอยู่ในแบบ ผ.๐๒/๒

-๑๐๕-

รายละเอียดโครงการพัฒนา

แผนพัฒนาท้องถิ่น (พ.ศ.๒๕๖๖ – ๒๕๗๐)

เทศบาลตำบลวังสมบูรณ์ อำเภอวังสมบูรณ์ จังหวัดสระแก้ว

ก. ยุทธศาสตร์จังหวัดสระแก้ว ที่ ๓ พื้นฟูแหล่งท่องเที่ยว ให้ความสำคัญปลอดภัย และปรับปรุงสิ่งอำนวยความสะดวกเสริมสร้างสภาพแวดล้อมให้เอื้อต่อการเป็นแหล่งท่องเที่ยวเชิงนิเวศ และเชื่อมโยงอารยธรรมโบราณ

ข. ยุทธศาสตร์การพัฒนาขององค์กรปกครองส่วนท้องถิ่นในเขตจังหวัดสระแก้ว ที่ ๔ ด้านการพัฒนาการท่องเที่ยว กีฬา ศาสนา และมรดกทางวัฒนธรรม

๒. ยุทธศาสตร์การพัฒนาของเทศบาลตำบลวังสมบูรณ์ ที่ ๒ ด้านประชาชนมีคุณภาพ

๒.๘ แผนงาน การศาสนาวัฒนธรรมและนันทนาการ

ที่	โครงการ	วัตถุประสงค์	เป้าหมาย (ผลผลิตของ โครงการ)	งบประมาณ					ตัวชี้วัด (KPI)	ผลที่คาดว่าจะ ได้รับ	หน่วยงาน รับผิดชอบ หลัก
				๒๕๖๖ (บาท)	๒๕๖๗ (บาท)	๒๕๖๘ (บาท)	๒๕๖๙ (บาท)	๒๕๗๐ (บาท)			
๙	ทำบุญเยี่ยมวัด เนื่องในเทศกาล เข้าพรรษา	เพื่อให้ประชาชนอำเภอ วังสมบูรณ์ได้ร่วมกิจ กรรมส่งเสริมพระพุทธ ศาสนาเป็นการเสริม สร้างสุขภาพกาย สุขภาพจิตที่ดีด้วยการ ลด ละ เลิกอบายมุข ปฏิบัติธรรมทุกวันพระ ในระหว่างเทศกาล เข้าพรรษา	กิจกรรมปฏิบัติ ธรรมทุกวันพระใน ระหว่างเทศกาล เข้าพรรษา	๒๐,๐๐๐	๒๐,๐๐๐	๒๐,๐๐๐	๒๐,๐๐๐	๒๐,๐๐๐	จำนวน ประชาชนที่ เข้าร่วม โครงการ	ประชาชนเข้าร่วม กิจกรรมปฏิบัติธรรมทุก วันพระในระหว่าง เทศกาลเข้าพรรษา	กองการ ศึกษา/ ที่ทำ การปกครอง อำเภอ วังสมบูรณ์
๑๐	ประเพณีลอย กระทง	เพื่อให้ประชาชนเกิดการ มีส่วนร่วมในการอนุรักษ์ และฟื้นฟูประเพณีอันดี งามของไทย	-กิจกรรมตาม ประเพณีลอย กระทง -ประชาชนเข้าร่วม กิจกรรม	๒๐๐,๐๐๐	๒๐๐,๐๐๐	๒๐๐,๐๐๐	๒๐๐,๐๐๐	๒๐๐,๐๐๐	จำนวน ประชาชนที่ เข้าร่วม โครงการ	ประชาชนได้เรียนรู้ และ มีส่วนร่วมในการอนุรักษ์ ประเพณีของท้องถิ่นให้ คงอยู่ต่อไป	กองการ ศึกษา

หมายเหตุ : ๑. แบบ ผ.๐๒ เป็นแบบสำหรับเทศบาลตำบลวังสมบูรณ์ ดำเนินการ ที่ต้องลงรายละเอียดในแผนพัฒนาท้องถิ่น (พ.ศ.๒๕๖๖ – ๒๕๗๐) เพื่อนำไปจัดทำเป็นงบประมาณรายจ่าย

๒. ทั้งนี้เทศบาลตำบลวังสมบูรณ์ จะนำโครงการในแบบ ผ.๐๒ ไปของบประมาณจากหน่วยงานอื่น ก็สามารถดำเนินการได้ โดยไม่ต้อง “แก้ไข” หรือ “เปลี่ยนแปลง” ไปอยู่ในแบบ ผ.๐๒/๒

รายละเอียดโครงการพัฒนา
แผนพัฒนาท้องถิ่น (พ.ศ.๒๕๖๖ - ๒๕๗๐)
เทศบาลตำบลวังสมบูรณ์ อำเภอวังสมบูรณ์ จังหวัดสระแก้ว

ก. ยุทธศาสตร์จังหวัดสระแก้ว ที่ ๓ พื้นฟูแหล่งท่องเที่ยว ให้มีความปลอดภัย และปรับปรุงสิ่งอำนวยความสะดวกเสริมสร้างสภาพแวดล้อมให้เอื้อต่อการเป็นแหล่งท่องเที่ยวเชิงนิเวศ และเชื่อมโยงอารยธรรมโบราณ

ข. ยุทธศาสตร์การพัฒนาขององค์กรปกครองส่วนท้องถิ่นในเขตจังหวัดสระแก้ว ที่ ๔ ด้านการพัฒนาการท่องเที่ยว กีฬา ศาสนา และมรดกทางวัฒนธรรม

๒. ยุทธศาสตร์การพัฒนาของเทศบาลตำบลวังสมบูรณ์ ที่ ๒ ด้านประชาชนมีคุณภาพ

๒.๘ แผนงาน การศาสนาวัฒนธรรมและนันทนาการ

ที่	โครงการ	วัตถุประสงค์	เป้าหมาย (ผลผลิตของ โครงการ)	งบประมาณ					ตัวชี้วัด (KPI)	ผลที่คาดว่าจะได้รับ	หน่วยงาน รับผิดชอบ หลัก
				๒๕๖๖ (บาท)	๒๕๖๗ (บาท)	๒๕๖๘ (บาท)	๒๕๖๙ (บาท)	๒๕๗๐ (บาท)			
๑๑	จัดการแข่งขัน กีฬา	เพื่อเชื่อมความสัมพันธ์	ประชาชนในเขต ตำบลวังสมบูรณ์	๒๐๐,๐๐๐	๒๐๐,๐๐๐	๒๐๐,๐๐๐	๒๐๐,๐๐๐	๒๐๐,๐๐๐	จำนวนผู้ เข้า กิจกรรม	เกิดความสามัคคี	กอง การศึกษา
๑๒	หมู่บ้านชุมชน รักษาศีล ๕ อำเภอวังสมบูรณ์	เพื่อส่งเสริมนำหลักธรรม คำสอนทางพระพุทธ ศาสนาไปพัฒนาสังคม และวิถีชีวิตของ ประชาชน	-จัดอบรมผู้นำท้องที่ ในการประพฤติและ ปฏิบัติตามศีล ๕ -จัดทำโครงการ ปฏิบัติธรรม โดย หัวหน้าส่วนราชการ ข้าราชการ ลูกจ้างฯ ในด้านการรักษา ศีล ๕	๗๐,๐๐๐	๗๐,๐๐๐	๗๐,๐๐๐	๗๐,๐๐๐	๗๐,๐๐๐	จำนวนผู้ เข้ารับการ อบรมและ ปฏิบัติตาม ศีล ๕	สร้างเสริม สนับสนุนให้ พุทธศาสนิกชนนำ หลักคำสอนทาง พระพุทธศาสนามา ปฏิบัติตามหลักศีล ๕ สู่วิถีชีวิต	กองการ ศึกษา / ที่ทำการ ปกครอง อำเภอ วังสมบูรณ์
รวม	๑๒ โครงการ	-	-	๑,๔๖๐,๐๐๐	๑,๔๖๐,๐๐๐	๑,๔๖๐,๐๐๐	๑,๔๖๐,๐๐๐	๑,๔๖๐,๐๐๐	-	-	-

หมายเหตุ : ๑. แบบ ผ.๐๒ เป็นแบบสำหรับเทศบาลตำบลวังสมบูรณ์ ดำเนินการ ที่ต้องลงรายละเอียดในแผนพัฒนาท้องถิ่น (พ.ศ.๒๕๖๖ - ๒๕๗๐) เพื่อนำไปจัดทำเป็นงบประมาณรายจ่าย

๒. ทั้งนี้เทศบาลตำบลวังสมบูรณ์ จะนำโครงการในแบบ ผ.๐๒ ไปของบประมาณจากหน่วยงานอื่น ก็สามารถดำเนินการได้ โดยไม่ต้อง “แก้ไข” หรือ “เปลี่ยนแปลง” ไปอยู่ในแบบ ผ.๐๒/๒

แผนงานงบบกกลาง

รายละเอียดโครงการพัฒนา
แผนพัฒนาท้องถิ่น (พ.ศ.๒๕๖๖ – ๒๕๗๐)
เทศบาลตำบลวังสมบูรณ์ อำเภอวังสมบูรณ์ จังหวัดสระแก้ว

ก. ยุทธศาสตร์จังหวัดสระแก้ว ที่ ๑ เสริมสร้างกระบวนการเรียนรู้และสภาพแวดล้อมของประชาชนให้สามารถปรับตัว ประกอบอาชีพและมีสภาพแวดล้อมและคุณภาพชีวิตที่ดี

ข. ยุทธศาสตร์การพัฒนาขององค์กรปกครองส่วนท้องถิ่นในเขตจังหวัดสระแก้ว ที่ ๒ ด้านการพัฒนา การศึกษา สาธารณสุข และสังคมที่มีคุณภาพชีวิตที่ยั่งยืน

๒. ยุทธศาสตร์การพัฒนาของเทศบาลตำบลวังสมบูรณ์ ที่ ๒ ด้านประชาชนมีคุณภาพ

๒.๙ แผนงาน งบกลาง

ที่	โครงการ	วัตถุประสงค์	เป้าหมาย (ผลผลิตของ โครงการ)	งบประมาณ					ตัวชี้วัด (KPI)	ผลที่คาดว่าจะ ได้รับ	หน่วยงาน รับผิดชอบ หลัก
				๒๕๖๖ (บาท)	๒๕๖๗ (บาท)	๒๕๖๘ (บาท)	๒๕๖๙ (บาท)	๒๕๗๐ (บาท)			
๑	สงเคราะห์เบี้ยยังชีพ ผู้สูงอายุ คนพิการ ผู้ป่วยเอดส์ และ ผู้ป่วยจิตเวช	เพื่อส่งเสริมและสนับสนุนให้มีคุณภาพชีวิตที่ดี	ผู้สูงอายุ คนพิการ ผู้ป่วยเอดส์ และผู้ป่วย จิตเวชในเขตเทศบาล ตำบลวังสมบูรณ์	๕๐๐,๐๐๐	๕๐๐,๐๐๐	๕๐๐,๐๐๐	๕๐๐,๐๐๐	๕๐๐,๐๐๐	ร้อยละ ๑๐๐	ผู้สูงอายุ คนพิการ ผู้ป่วยเอดส์ ผู้ป่วย จิตเวชได้รับดูแล อย่างใกล้ชิด	สำนักปลัด
๒	ป้องกันและบรรเทา ความเดือดร้อนของ ประชาชนที่เกิดจาก สาธารณภัยและภัย พิบัติต่าง ๆ	ดำเนินการ/สนับสนุน การช่วยเหลือประชาชน เมื่อประสบภัยรวมถึง การป้องกันภัย	พื้นที่ในเขตเทศบาล ตำบลวังสมบูรณ์	๖๐๐,๐๐๐	๖๐๐,๐๐๐	๖๐๐,๐๐๐	๖๐๐,๐๐๐	๖๐๐,๐๐๐	ร้อยละ ๑๐๐	ประชาชนได้รับการ ช่วยเหลือเบื้องต้น และมีความปลอดภัย ในชีวิตและ ทรัพย์สิน	สำนักปลัด
รวม	๒ โครงการ	-	-	๑,๑๐๐,๐๐๐	๑,๑๐๐,๐๐๐	๑,๑๐๐,๐๐๐	๑,๑๐๐,๐๐๐	๑,๑๐๐,๐๐๐	-	-	-

หมายเหตุ : ๑. แบบ ผ.๐๒ เป็นแบบสำหรับเทศบาลตำบลวังสมบูรณ์ ดำเนินการ ที่ต้องลงรายละเอียดในแผนพัฒนาท้องถิ่น (พ.ศ.๒๕๖๖ – ๒๕๗๐) เพื่อนำไปจัดทำเป็นงบประมาณรายจ่าย

๒. ทั้งนี้เทศบาลตำบลวังสมบูรณ์ จะนำโครงการในแบบ ผ.๐๒ ไปของงบประมาณจากหน่วยงานอื่น ก็สามารถดำเนินการได้ โดยไม่ต้อง “แก้ไข” หรือ “เปลี่ยนแปลง” ไปอยู่ในแบบ ผ.๐๒/๒

แผนงานการเกษตร

รายละเอียดโครงการพัฒนา
แผนพัฒนาท้องถิ่น (พ.ศ.๒๕๖๖ – ๒๕๗๐)
เทศบาลตำบลวังสมบูรณ์ อำเภอวังสมบูรณ์ จังหวัดสระแก้ว

- ก. ยุทธศาสตร์จังหวัดสระแก้ว ที่ ๑ เสริมสร้างกระบวนการเรียนรู้และสภาพแวดล้อมของประชาชนให้สามารถปรับตัว ประกอบอาชีพและมีสภาพแวดล้อมและคุณภาพชีวิตที่ดี
- ข. ยุทธศาสตร์การพัฒนาขององค์กรปกครองส่วนท้องถิ่นในเขตจังหวัดสระแก้ว ๖ ด้านการพัฒนา อนุรักษ์ทรัพยากรธรรมชาติและสิ่งแวดล้อม
๓. ยุทธศาสตร์การพัฒนาของเทศบาลตำบลวังสมบูรณ์ ที่ ๓ ด้านถิ่นอุตสาหกรรมเกษตร

๓.๑ แผนงาน การเกษตร

ที่	โครงการ	วัตถุประสงค์	เป้าหมาย (ผลผลิตของ โครงการ)	งบประมาณ					ตัวชี้วัด (KPI)	ผลที่คาดว่าจะได้รับ	หน่วยงาน รับผิดชอบ หลัก
				๒๕๖๖ (บาท)	๒๕๖๗ (บาท)	๒๕๖๘ (บาท)	๒๕๖๙ (บาท)	๒๕๗๐ (บาท)			
๑	กำจัดผักตบชวา และวัชพืช	เพื่อปรับปรุงสภาพ แวดล้อมให้น่าอยู่	พื้นที่ในเขตเทศบาล ตำบลวังสมบูรณ์	๕๐,๐๐๐	๕๐,๐๐๐	๕๐,๐๐๐	๕๐,๐๐๐	๕๐,๐๐๐	๑ โครงการ	พื้นที่ในเขตเทศบาล ตำบลวังสมบูรณ์มี สภาพแวดล้อมที่ดี ขึ้น	สำนักปลัด
๒	รกรน้ำ รกรป่า รกรักษา แผ่นดิน	อนุรักษ์ทรัพยากรธรรมชาติ เพิ่มพื้นที่สีเขียว	ต้นไม้ที่ปลูกในเขต เทศบาลตำบล วังสมบูรณ์	๓๐,๐๐๐	๓๐,๐๐๐	๓๐,๐๐๐	๓๐,๐๐๐	๓๐,๐๐๐	ร้อยละ ๑๐๐	ต้นไม้ที่ปลูกมีการ เจริญเติบโตลดภาวะ โลกร้อน	สำนักปลัด
๓	อนุรักษ์ทรัพยากร อันเนื่องมาจาก พระราชดำริสมเด็จพระราชินีสุทธานัฐ ราชเจ้ากรมสมเด็จพระเทพรัตนสุตา ฯ (อพ.สธ.)	เพื่อเป็นค่าใช้จ่ายตาม โครงการฯ	พื้นที่ในเขตเทศบาล ตำบลวังสมบูรณ์	๕๐,๐๐๐	๕๐,๐๐๐	๕๐,๐๐๐	๕๐,๐๐๐	๕๐,๐๐๐	ร้อยละ ๑๐๐	อนุรักษ์ทรัพยากร อันเนื่องมาจากพระ ราชดำริสมเด็จพระ ราชินีสุทธานัฐ ราชเจ้ากรมสมเด็จพระ เทพรัตนสุตาฯ (อพ.สธ.)	สำนักปลัด

หมายเหตุ : ๑. แบบ ผ.๑๒ เป็นแบบสำหรับเทศบาลตำบลวังสมบูรณ์ ดำเนินการ ที่ต้องลงรายละเอียดในแผนพัฒนาท้องถิ่น (พ.ศ.๒๕๖๖ – ๒๕๗๐) เพื่อนำไปจัดทำเป็นงบประมาณรายจ่าย

๒. ทั้งนี้เทศบาลตำบลวังสมบูรณ์ จะนำโครงการในแบบ ผ.๑๒ ไปของงบประมาณจากหน่วยงานอื่น ก็สามารถดำเนินการได้ โดยไม่ต้อง “แก้ไข” หรือ “เปลี่ยนแปลง” ไปอยู่ในแบบ ผ.๑๒/๒

รายละเอียดโครงการพัฒนา
 แผนพัฒนาท้องถิ่น (พ.ศ.๒๕๖๖ - ๒๕๗๐)
 เทศบาลตำบลวังสมบูรณ์ อำเภอลำทะเมนชัย จังหวัดสระแก้ว

- ก. ยุทธศาสตร์จังหวัดสระแก้ว ที่ ๑ เสริมสร้างกระบวนการเรียนรู้และสภาพแวดล้อมของประชาชนให้สามารถปรับตัว ประกอบอาชีพและมีสภาพแวดล้อมและคุณภาพชีวิตที่ดี
 ข. ยุทธศาสตร์การพัฒนาขององค์กรปกครองส่วนท้องถิ่นในเขตจังหวัดสระแก้ว ที่ ๖ ด้านการพัฒนา อนุรักษ์ทรัพยากรธรรมชาติและสิ่งแวดล้อม
 ๓. ยุทธศาสตร์การพัฒนาของเทศบาลตำบลวังสมบูรณ์ ที่ ๓ ด้านถิ่นอุตสาหกรรมเกษตร

๓.๑ แผนงาน การเกษตร

ที่	โครงการ	วัตถุประสงค์	เป้าหมาย (ผลผลิตของ โครงการ)	งบประมาณ					ตัวชี้วัด (KPI)	ผลที่คาดว่าจะได้รับ	หน่วยงาน รับผิดชอบ หลัก
				๒๕๖๖ (บาท)	๒๕๖๗ (บาท)	๒๕๖๘ (บาท)	๒๕๖๙ (บาท)	๒๕๗๐ (บาท)			
๔	เศรษฐกิจพอเพียง ท้องถิ่น (ด้านการเกษตร และแหล่งน้ำ)	เพื่อสนับสนุนการดำเนิน โครงการ/กิจกรรมที่เกี่ยวข้อง กับโครงการเศรษฐกิจ พอเพียงท้องถิ่น	ดำเนินกิจกรรมตาม โครงการเศรษฐกิจ พอเพียงท้องถิ่น (ด้าน การเกษตร และแหล่ง น้ำ)	๕๐,๐๐๐	๕๐,๐๐๐	๕๐,๐๐๐	๕๐,๐๐๐	๕๐,๐๐๐	ปีละ ๑ โครงการ	ข้อมูลด้านเศรษฐกิจ พอเพียงท้องถิ่น (ด้านการเกษตร และแหล่งน้ำ) เป็นปัจจุบัน และ ถูกต้อง	สำนักปลัด
รวม	๔ โครงการ	-	-	๑๘๐,๐๐๐	๑๘๐,๐๐๐	๑๘๐,๐๐๐	๑๘๐,๐๐๐	๑๘๐,๐๐๐	-	-	-

หมายเหตุ : ๑. แบบ ผ.๑๒ เป็นแบบสำหรับเทศบาลตำบลวังสมบูรณ์ ดำเนินการ ที่ต้องลงรายละเอียดในแผนพัฒนาท้องถิ่น (พ.ศ.๒๕๖๖ - ๒๕๗๐) เพื่อนำไปจัดทำเป็นงบประมาณรายจ่าย

๒. ทั้งนี้เทศบาลตำบลวังสมบูรณ์ จะนำโครงการในแบบ ผ.๑๒ ไปของงบประมาณจากหน่วยงานอื่น ก็สามารถดำเนินการได้ โดยไม่ต้อง “แก้ไข” หรือ “เปลี่ยนแปลง” ไปอยู่ในแบบ ผ.๑๒/๒

แผนงานบริหารงานทั่วไป

รายละเอียดโครงการพัฒนา
แผนพัฒนาท้องถิ่น (พ.ศ.๒๕๖๖ – ๒๕๗๐)
เทศบาลตำบลวังสมบูรณ์ อำเภอวังสมบูรณ์ จังหวัดสระแก้ว

- ก. ยุทธศาสตร์จังหวัดสระแก้ว ที่ ๔ เพิ่มประสิทธิภาพ ระบบโครงสร้างพื้นฐาน การส่งเสริมการค้า การลงทุน พัฒนาเศรษฐกิจ การบริหารจัดการด้านสังคมและสิ่งแวดล้อม เพื่อรองรับการพัฒนาเขตเศรษฐกิจ
- ข. ยุทธศาสตร์การพัฒนาขององค์กรปกครองส่วนท้องถิ่นในเขตจังหวัดสระแก้ว ที่ ๗ ด้านการพัฒนา การเมือง การปกครอง การบริหารราชการที่มีประสิทธิภาพ
๕. ยุทธศาสตร์การพัฒนาของเทศบาลตำบลวังสมบูรณ์ ที่ ๕ ด้านการบริหารจัดการ

๕.๑ แผนงาน บริหารงานทั่วไป

ที่	โครงการ	วัตถุประสงค์	เป้าหมาย (ผลผลิตของ โครงการ)	งบประมาณ					ตัวชี้วัด (KPI)	ผลที่คาดว่าจะได้รับ	หน่วยงาน รับผิดชอบหลัก
				๒๕๖๖ (บาท)	๒๕๖๗ (บาท)	๒๕๖๘ (บาท)	๒๕๖๙ (บาท)	๒๕๗๐ (บาท)			
๑	เลือกตั้ง/เลือกตั้งซ่อมนายก/สมาชิกสภาฯ/สมาชิกสภาผู้แทนฯ	เพื่อจัดการเลือกตั้งนายกฯ/สมาชิกสภาฯ/สมาชิก สภาผู้แทน	ประชาชนในเขตเทศบาลฯมีสิทธิเลือกตั้ง	๑๐๐,๐๐๐	๑๐๐,๐๐๐	๑๐๐,๐๐๐	๑๐๐,๐๐๐	๑๐๐,๐๐๐	ร้อยละ ๑๐๐ ใช้สิทธิเลือกตั้ง	ประชาชนในเทศบาลฯ ใช้สิทธิเลือกตั้ง	สำนักปลัด
๒	พัฒนาศักยภาพบุคลากรท้องถิ่น	เพื่อเพิ่มศักยภาพบุคลากรท้องถิ่น	ผู้บริหาร สมาชิกสภาฯ พนักงาน พนักงานจ้าง ผู้นำชุมชน	๒๐๐,๐๐๐	๒๐๐,๐๐๐	๒๐๐,๐๐๐	๒๐๐,๐๐๐	๒๐๐,๐๐๐	ร้อยละ ๑๐๐ มีศักยภาพ	ผู้บริหาร/สมาชิกสภา/ ข้าราชการ/พนักงาน ภารกิจ/พนักงานจ้าง/ ผู้นำชุมชน	สำนักปลัด
๓	ประชาคมเพื่อจัดทำแผนชุมชน แผนพัฒนาท้องถิ่นเทศบาลตำบลวังสมบูรณ์	เพื่อจัดทำจัดทำแผนชุมชน แผนพัฒนาท้องถิ่นเทศบาลตำบลวังสมบูรณ์	จัดกิจกรรมประชาคม	๔๐,๐๐๐	๔๐,๐๐๐	๔๐,๐๐๐	๔๐,๐๐๐	๔๐,๐๐๐	จำนวนผู้เข้าร่วม	ประชาชนในเขตเทศบาลฯ เข้าร่วมแสดงความคิดเห็น	สำนักปลัด
๔	จัดทำแผนที่ภาษีและทะเบียนทรัพย์สิน	เพื่อจัดทำแผนที่ภาษีและทะเบียนทรัพย์สิน	พื้นที่ ทต.วังสมบูรณ์ มีเอกสารสิทธิ์	๕๐๐,๐๐๐	๕๐๐,๐๐๐	๕๐๐,๐๐๐	๕๐๐,๐๐๐	๕๐๐,๐๐๐	ข้อมูลที่ดินในเขตเทศบาลฯ	ประชาชนในเขตเทศบาลฯ มีเอกสารสิทธิ์ในที่ดิน	กองคลัง

หมายเหตุ : ๑. แบบ ผ.๐๒ เป็นแบบสำหรับเทศบาลตำบลวังสมบูรณ์ ดำเนินการ ที่ต้องลงรายละเอียดในแผนพัฒนาท้องถิ่น (พ.ศ.๒๕๖๖ – ๒๕๗๐) เพื่อนำไปจัดทำเป็นงบประมาณรายจ่าย

๒. ทั้งนี้เทศบาลตำบลวังสมบูรณ์ จะนำโครงการในแบบ ผ.๐๒ ไปของงบประมาณจากหน่วยงานอื่น ก็สามารถดำเนินการได้ โดยไม่ต้อง “แก้ไข” หรือ “เปลี่ยนแปลง” ไปอยู่ในแบบ ผ.๐๒/๒

รายละเอียดโครงการพัฒนา
แผนพัฒนาท้องถิ่น (พ.ศ.๒๕๖๖ – ๒๕๗๐)
เทศบาลตำบลวังสมบูรณ์ อำเภอวังสมบูรณ์ จังหวัดสระแก้ว

- ก. ยุทธศาสตร์จังหวัดสระแก้ว ที่ ๔ เพิ่มประสิทธิภาพ ระบบโครงสร้างพื้นฐาน การส่งเสริมการค้า การลงทุน พัฒนาเศรษฐกิจ การบริหารจัดการด้านสังคมและสิ่งแวดล้อม เพื่อรองรับการพัฒนาเขตเศรษฐกิจ
- ข. ยุทธศาสตร์การพัฒนาขององค์กรปกครองส่วนท้องถิ่นในเขตจังหวัดสระแก้ว ที่ ๗ ด้านการพัฒนา การเมือง การปกครอง การบริหารราชการที่มีประสิทธิภาพ
๕. ยุทธศาสตร์การพัฒนาของเทศบาลตำบลวังสมบูรณ์ ที่ ๕ ด้านการบริหารจัดการ
- ๕.๑ แผนงาน บริหารงานทั่วไป

ที่	โครงการ	วัตถุประสงค์	เป้าหมาย (ผลผลิตของ โครงการ)	งบประมาณ					ตัวชี้วัด (KPI)	ผลที่คาดว่าจะได้รับ	หน่วยงาน รับผิดชอบหลัก
				๒๕๖๖ (บาท)	๒๕๖๗ (บาท)	๒๕๖๘ (บาท)	๒๕๖๙ (บาท)	๒๕๗๐ (บาท)			
๕	ส่งเสริมอบรมการประกอบอาชีพ	เพื่อเพิ่มศักยภาพกลุ่มสตรี อสม.ผู้สูงอายุ คนพิการ และกลุ่มอาชีพต่างๆ	พื้นที่ทต.วังสมบูรณ์	๕๐,๐๐๐	๕๐,๐๐๐	๕๐,๐๐๐	๕๐,๐๐๐	๕๐,๐๐๐	กิจกรรมที่ได้ดำเนินการ	ประชาชนในเขตเทศบาลฯ	สำนักปลัด
๖	ต่อเติมอาคารสำนักงานหลังเก่า -ใหม่ ทต.วังสมบูรณ์	เพื่อเชื่อมพื้นที่อาคารสำนักงาน ทต.วังสมบูรณ์หลังเก่า -ใหม่ ให้มีบริเวณเพิ่มมากขึ้น	ทต.วังสมบูรณ์ มีพื้นที่ให้บริการเพิ่มมากขึ้น	๕๐๐,๐๐๐	๕๐๐,๐๐๐	๕๐๐,๐๐๐	๕๐๐,๐๐๐	๕๐๐,๐๐๐	อาคารสำนักงานมีขนาดกว้างมากขึ้น	มีสถานที่กว้าง ขวางรองรับการให้บริการแก่ประชาชนในเขตเทศบาลฯ	สำนักปลัด
๗	ศูนย์ปฏิบัติการช่วยในการช่วยเหลือประชาชนขององค์กรปกครองส่วนท้องถิ่นระดับอำเภอ	-เพื่อเป็นค่าใช้จ่ายในการช่วยเหลือประชาชนตามอำนาจหน้าที่	ประชาชนในเขตเทศบาลตำบลวังสมบูรณ์	๗๐,๐๐๐	๗๐,๐๐๐	๗๐,๐๐๐	๗๐,๐๐๐	๗๐,๐๐๐	๑ โครงการ	ประชาชนได้รับความช่วยเหลืออย่างทั่วถึง	ที่ทำการปกครองอำเภอวังสมบูรณ์

หมายเหตุ : ๑. แบบ ผ.๐๒ เป็นแบบสำหรับเทศบาลตำบลวังสมบูรณ์ ดำเนินการ ที่ต้องลงรายละเอียดในแผนพัฒนาท้องถิ่น (พ.ศ.๒๕๖๖ – ๒๕๗๐) เพื่อนำไปจัดทำเป็นงบประมาณรายจ่าย

๒. ทั้งนี้เทศบาลตำบลวังสมบูรณ์ จะนำโครงการในแบบ ผ.๐๒ ไปของงบประมาณจากหน่วยงานอื่น ก็สามารถดำเนินการได้ โดยไม่ต้อง “แก้ไข” หรือ “เปลี่ยนแปลง” ไปอยู่ในแบบ ผ.๐๒/๒

รายละเอียดโครงการพัฒนา
แผนพัฒนาท้องถิ่น (พ.ศ.๒๕๖๖ - ๒๕๗๐)
เทศบาลตำบลวังสมบูรณ์ อำเภอลำทะเมนชัย จังหวัดสระแก้ว

- ก. ยุทธศาสตร์จังหวัดสระแก้ว ที่ ๔ เพิ่มประสิทธิภาพ ระบบโครงสร้างพื้นฐาน การส่งเสริมการค้า การลงทุน พัฒนาเศรษฐกิจ การบริหารจัดการด้านสังคมและสิ่งแวดล้อม เพื่อรองรับการพัฒนาเขตเศรษฐกิจ
- ข. ยุทธศาสตร์การพัฒนาขององค์กรปกครองส่วนท้องถิ่นในเขตจังหวัดสระแก้ว ที่ ๗ ด้านการพัฒนา การเมือง การปกครอง การบริหารราชการที่มีประสิทธิภาพ
๕. ยุทธศาสตร์การพัฒนาของเทศบาลตำบลวังสมบูรณ์ ที่ ๕ ด้านการบริหารจัดการ
- ๕.๑ แผนงาน บริหารงานทั่วไป

ที่	โครงการ	วัตถุประสงค์	เป้าหมาย (ผลผลิตของ โครงการ)	งบประมาณ					ตัวชี้วัด (KPI)	ผลที่คาดว่าจะได้รับ	หน่วยงาน รับผิดชอบหลัก
				๒๕๖๖ (บาท)	๒๕๖๗ (บาท)	๒๕๖๘ (บาท)	๒๕๖๙ (บาท)	๒๕๗๐ (บาท)			
๘	สนับสนุนงบประมาณดำเนินงานของหน่วยงานรัฐวิสาหกิจ กลุ่มอาชีพ และหน่วยงานอื่น (ตามอำนาจหน้าที่)	-เพื่อให้การดำเนินงานมีประสิทธิภาพและมีประโยชน์ต่อชุมชน	เพื่อสนับสนุนการดำเนินงานของหน่วยงานรัฐและหน่วยงานอื่น	๑๐๐,๐๐๐	๑๐๐,๐๐๐	๑๐๐,๐๐๐	๑๐๐,๐๐๐	๑๐๐,๐๐๐	ปีละ ๑ โครงการ	ได้รับการประสานจากส่วนราชการที่เกี่ยวข้องในการจัดทำโครงการในลักษณะบูรณาการร่วมกันระหว่างส่วนราชการและอปท.	หน่วยงานรัฐ/รัฐวิสาหกิจ/กลุ่มอาชีพและหน่วยงานอื่น
๙	ก่อสร้างโดมหลังคาคลุมลานกีฬาหน้าสำนักงานเทศบาลตำบลวังสมบูรณ์	เพื่อเป็นสถานที่จัดกิจกรรมกีฬาออกกำลังกาย	หน้าสำนักงานเทศบาลตำบลวังสมบูรณ์ ขนาดกว้าง ๒๘.๐๐ ม. ยาว ๓๗.๐๐ ม. สูง ๑๒.๐๐ ม.	๒,๐๐๐,๐๐๐	๒,๐๐๐,๐๐๐	๒,๐๐๐,๐๐๐	๒,๐๐๐,๐๐๐	๒,๐๐๐,๐๐๐	๑ โครงการ	ประชาชน/ พนักงาน มีสุขภาพร่างกายแข็งแรง	สำนักปลัด

หมายเหตุ : ๑. แบบ ผ.๑๒ เป็นแบบสำหรับเทศบาลตำบลวังสมบูรณ์ ดำเนินการ ที่ต้องลงรายละเอียดในแผนพัฒนาท้องถิ่น (พ.ศ.๒๕๖๖ - ๒๕๗๐) เพื่อนำไปจัดทำเป็นงบประมาณรายจ่าย

๒. ทั้งนี้เทศบาลตำบลวังสมบูรณ์ จะนำโครงการในแบบ ผ.๑๒ ไปของงบประมาณจากหน่วยงานอื่น ก็สามารถดำเนินการได้ โดยไม่ต้อง “แก้ไข” หรือ “เปลี่ยนแปลง” ไปอยู่ในแบบ ผ.๑๒/๒

รายละเอียดโครงการพัฒนา
แผนพัฒนาท้องถิ่น (พ.ศ.๒๕๖๖ – ๒๕๗๐)
เทศบาลตำบลวังสมบูรณ์ อำเภอวังสมบูรณ์ จังหวัดสระแก้ว

- ก. ยุทธศาสตร์จังหวัดสระแก้ว ที่ ๔ เพิ่มประสิทธิภาพ ระบบโครงสร้างพื้นฐาน การส่งเสริมการค้า การลงทุน พัฒนาเศรษฐกิจ การบริหารจัดการด้านสังคมและสิ่งแวดล้อม เพื่อรองรับการพัฒนาเขตเศรษฐกิจ
- ข. ยุทธศาสตร์การพัฒนาขององค์กรปกครองส่วนท้องถิ่นในเขตจังหวัดสระแก้ว ๗ ด้านการพัฒนา การเมือง การปกครอง การบริหารราชการที่มีประสิทธิภาพ
๕. ยุทธศาสตร์การพัฒนาของเทศบาลตำบลวังสมบูรณ์ ที่ ๕ ด้านการบริหารจัดการ

๕.๑ แผนงาน บริหารงานทั่วไป

ที่	โครงการ	วัตถุประสงค์	เป้าหมาย (ผลผลิตของ โครงการ)	งบประมาณ					ตัวชี้วัด (KPI)	ผลที่คาดว่าจะได้รับ	หน่วยงาน รับผิดชอบหลัก
				๒๕๖๖ (บาท)	๒๕๖๗ (บาท)	๒๕๖๘ (บาท)	๒๕๖๙ (บาท)	๒๕๗๐ (บาท)			
๑๐	แผนพัฒนาที่ดินให้มีเอกสารสิทธิ์	เพื่อปรับปรุงที่ดินให้มีเอกสารสิทธิ์ในเขตตำบลวังสมบูรณ์	พื้นที่เขตเทศบาลตำบลวังสมบูรณ์	๕๐๐,๐๐๐	๕๐๐,๐๐๐	๕๐๐,๐๐๐	๕๐๐,๐๐๐	๕๐๐,๐๐๐	๑ โครงการ	ที่ดินในเทศบาลตำบลวังสมบูรณ์มีเอกสารสิทธิ์	สำนักปลัด
รวม	๑๐ โครงการ	-	-	๔,๔๖๐,๐๐๐	๔,๔๖๐,๐๐๐	๔,๔๖๐,๐๐๐	๔,๔๖๐,๐๐๐	๔,๔๖๐,๐๐๐	-	-	-

หมายเหตุ : ๑. แบบ ผ.๐๒ เป็นแบบสำหรับเทศบาลตำบลวังสมบูรณ์ ดำเนินการ ที่ต้องลงรายละเอียดในแผนพัฒนาท้องถิ่น (พ.ศ.๒๕๖๖ – ๒๕๗๐) เพื่อนำไปจัดทำเป็นงบประมาณรายจ่าย

๒. ทั้งนี้เทศบาลตำบลวังสมบูรณ์ จะนำโครงการในแบบ ผ.๐๒ ไปของงบประมาณจากหน่วยงานอื่น ก็สามารถดำเนินการได้ โดยไม่ต้อง “แก้ไข” หรือ “เปลี่ยนแปลง” ไปอยู่ในแบบ ผ.๐๒/๒

โครงการพัฒนาที่นำมาจากแผนพัฒนาหมู่บ้าน และแผนชุมชน

รายละเอียดโครงการพัฒนา
ที่นำมาจากแผนพัฒนาหมู่บ้านและแผนชุมชน
(พ.ศ.๒๕๖๖ - ๒๕๗๐)

เทศบาลตำบลวังสมบูรณ์ อำเภอวังสมบูรณ์ จังหวัดสระแก้ว

- ก. ยุทธศาสตร์จังหวัดสระแก้ว ที่ ๔ เพิ่มประสิทธิภาพ ระบบโครงสร้างพื้นฐาน การส่งเสริมการค้า การลงทุน พัฒนาเศรษฐกิจ การบริหารจัดการด้านสังคมและสิ่งแวดล้อม เพื่อรองรับการพัฒนาเขตเศรษฐกิจ
- ข. ยุทธศาสตร์การพัฒนาขององค์กรปกครองส่วนท้องถิ่นในเขตจังหวัดสระแก้ว ที่ ๑ ด้านการพัฒนาโครงสร้างพื้นฐานสู่ความเป็นเมืองแห่งอนาคต
- ยุทธศาสตร์การพัฒนาของเทศบาลตำบลวังสมบูรณ์ ที่ ๑ ด้านการคมนาคมสะดวก

ที่	โครงการ	วัตถุประสงค์	เป้าหมาย (ผลผลิตของ โครงการ)	งบประมาณ					ตัวชี้วัด (KPI)	ผลที่คาดว่าจะได้รับ	ที่มาของ โครงการ	หน่วยงานรับ ผิด ชอบหลัก
				๒๕๖๖ (บาท)	๒๕๖๗ (บาท)	๒๕๖๘ (บาท)	๒๕๖๙ (บาท)	๒๕๗๐ (บาท)				
๑	ถนนคอนกรีตเสริมเหล็ก	เพื่อความสะดวกรวดเร็วในการเดินทาง	พื้นที่ ทต.วังสมบูรณ์	๕๐๐,๐๐๐	๕๐๐,๐๐๐	๕๐๐,๐๐๐	๕๐๐,๐๐๐	๕๐๐,๐๐๐	๑ โครงการ	ประชาชนได้รับความสะดวกรวดเร็ว ในการสัญจร	หมู่ที่ ๑-๑๗	กองช่าง
๒	ก่อสร้างถนนคอนกรีตเสริมเหล็ก (ขอยฝายน้ำล้น)	เพื่อความสะดวกรวดเร็วในการเดินทาง	พื้นที่หมู่ ๓	๓๙๘,๘๐๐	๓๙๘,๘๐๐	๓๙๘,๘๐๐	๓๙๘,๘๐๐	๓๙๘,๘๐๐	๑ โครงการ	ประชาชนได้รับความสะดวกรวดเร็ว ในการเดินทาง	พื้นที่หมู่ ๓	กองช่าง
๓	ปรับปรุงและลอกวางระบายน้ำ	เพื่อมีระบบการระบายน้ำที่ดีและการป้องกันน้ำท่วมขังในชุมชน	พื้นที่ ทต.วังสมบูรณ์	๑๐๐,๐๐๐	๑๐๐,๐๐๐	๑๐๐,๐๐๐	๑๐๐,๐๐๐	๑๐๐,๐๐๐	๑ เส้น	มีระบบการระบายน้ำ มีการไหลเวียนดีไม่มีน้ำท่วมขัง	หมู่ที่ ๑,๑๐, ๑๖,๑๗	กองช่าง
๔	ถนนลูกรังและปรับปรุงลูกรัง	เพื่อก่อสร้างถนนลูกรังเพิ่มและปรับปรุงความสะดวกรวดเร็วปลอดภัยในการสัญจร	พื้นที่ ทต.วังสมบูรณ์	๑๐๐,๐๐๐	๑๐๐,๐๐๐	๑๐๐,๐๐๐	๑๐๐,๐๐๐	๑๐๐,๐๐๐	๑ โครงการ	ประชาชนได้รับความสะดวกรวดเร็วในการสัญจร	หมู่ที่ ๑-๑๗	กองช่าง
๕	ปรับปรุงระบบประปาแบบถังเหล็กรูปแบบแชมเปญ	เพื่อให้ประชาชนมีน้ำอุปโภคบริโภคอย่างเพียงพอ	พื้นที่ ทต.วังสมบูรณ์	๔๘๐,๐๐๐	๔๘๐,๐๐๐	๔๘๐,๐๐๐	๔๘๐,๐๐๐	๔๘๐,๐๐๐	๑ โครงการ	ประชาชนมีน้ำอุปโภคบริโภคอย่างเพียงพอ	หมู่ที่ ๑-๑๗	กองช่าง

หมายเหตุ : แบบ ผ.๐๒/๑ เป็นแบบสำหรับเทศบาลตำบลวังสมบูรณ์ ที่นำมาจากแผนพัฒนาหมู่บ้านและแผนชุมชนมาดำเนินการ หากเทศบาลตำบลวังสมบูรณ์ จะนำโครงการในแบบ ผ.๐๒/๑ ไปจัดทำเป็นงบประมาณรายจ่าย ก็สามารถดำเนินการได้

รายละเอียดโครงการพัฒนา
ที่นำมาจากแผนพัฒนาหมู่บ้านและแผนชุมชน
(พ.ศ.๒๕๖๖ - ๒๕๗๐)

เทศบาลตำบลวังสมบูรณ์ อำเภอวังสมบูรณ์ จังหวัดสระแก้ว

- ก. ยุทธศาสตร์จังหวัดสระแก้ว ที่ ๔ เพิ่มประสิทธิภาพ ระบบโครงสร้างพื้นฐาน การส่งเสริมการค้า การลงทุน พัฒนาเศรษฐกิจ การบริหารจัดการด้านสังคมและสิ่งแวดล้อม เพื่อรองรับการพัฒนาเขตเศรษฐกิจ
- ข. ยุทธศาสตร์การพัฒนาขององค์กรปกครองส่วนท้องถิ่นในเขตจังหวัดสระแก้ว ที่ ๑ ด้านการพัฒนาโครงสร้างพื้นฐานสู่ความเป็นเมืองแห่งอนาคต
- ยุทธศาสตร์การพัฒนาของเทศบาลตำบลวังสมบูรณ์ ที่ ๑ ด้านการคมนาคมสะดวก

ที่	โครงการ	วัตถุประสงค์	เป้าหมาย (ผลผลิตของโครงการ)	งบประมาณ					ตัวชี้วัด (KPI)	ผลที่คาดว่าจะได้รับ	ที่มาของโครงการ	หน่วยงานรับผิดชอบหลัก
				๒๕๖๖ (บาท)	๒๕๖๗ (บาท)	๒๕๖๘ (บาท)	๒๕๖๙ (บาท)	๒๕๗๐ (บาท)				
๖	ก่อสร้างฝายน้ำล้น	เพื่อให้ประชาชนมีน้ำอุปโภค และเพื่อใช้ทางการเกษตรอย่างเพียงพอ	พื้นที่ ทต. วังสมบูรณ์	๓๕๐,๐๐๐	๓๕๐,๐๐๐	๓๕๐,๐๐๐	๓๕๐,๐๐๐	๓๕๐,๐๐๐	๑ โครงการ	ประชาชนมีน้ำอุปโภค และเพื่อใช้ทางการเกษตรอย่างเพียงพอ	หมู่ที่ ๑-๑๗	กองช่าง
๗	สร้างฝายชะลอน้ำ	เพื่อให้ประชาชนมีน้ำอุปโภค และเพื่อใช้ทางการเกษตรอย่างเพียงพอ	พื้นที่ ทต. วังสมบูรณ์	๕๐๐,๐๐๐	๕๐๐,๐๐๐	๕๐๐,๐๐๐	๕๐๐,๐๐๐	๕๐๐,๐๐๐	๑ โครงการ	ประชาชนมีน้ำอุปโภค และเพื่อใช้ทางการเกษตรอย่างเพียงพอ	หมู่ที่ ๑-๑๗	กองช่าง
๘	ก่อสร้างถนนลาดยาง	เพื่อให้ประชาชนใช้ในการสัญจรไปมาสะดวก รวดเร็วและปลอดภัย	พื้นที่ ทต. วังสมบูรณ์	๑,๐๐๐,๐๐๐	๑,๐๐๐,๐๐๐	๑,๐๐๐,๐๐๐	๑,๐๐๐,๐๐๐	๑,๐๐๐,๐๐๐	๑ โครงการ	ประชาชนได้รับ สะดวกรวดเร็วและปลอดภัยในการสัญจร	หมู่ที่ ๑-๑๗	กองช่าง
๙	ขุดลอกคลองตาหลัง	เพื่อให้ประชาชนมีน้ำอุปโภค และเพื่อใช้ทางการเกษตรอย่างเพียงพอ	พื้นที่หมู่ ๑๑	๑๐๐,๐๐๐	๑๐๐,๐๐๐	๑๐๐,๐๐๐	๑๐๐,๐๐๐	๑๐๐,๐๐๐	๑ เส้น	มีระบบการระบายน้ำมีการไหลเวียนดีไม่มีน้ำท่วมขัง	หมู่ที่ ๑๑	กองช่าง
๑๐	ถนนคอนกรีตเสริมเหล็ก ขอย ๒ ไปเขาหิน	เพื่อความสะดวกรวดเร็วในการเดินทาง	พื้นที่หมู่ ๑๑	๕๐๐,๐๐๐	๕๐๐,๐๐๐	๕๐๐,๐๐๐	๕๐๐,๐๐๐	๕๐๐,๐๐๐	๑ โครงการ	ประชาชนได้รับความสะดวก รวดเร็ว ในการเดินทาง	หมู่ที่ ๑๑	กองช่าง

หมายเหตุ : แบบ ผ.๐๒/๑ เป็นแบบสำหรับเทศบาลตำบลวังสมบูรณ์ ที่นำมาจากแผนพัฒนาหมู่บ้านและแผนชุมชนมาดำเนินการ หากเทศบาลตำบลวังสมบูรณ์

จะนำโครงการในแบบ ผ.๐๒/๑ ไปจัดทำเป็นงบประมาณรายจ่าย ก็สามารถดำเนินการได้

รายละเอียดโครงการพัฒนา
ที่นำมาจากแผนพัฒนาหมู่บ้านและแผนชุมชน
(พ.ศ.๒๕๖๖ - ๒๕๗๐)

เทศบาลตำบลวังสมบูรณ์ อำเภอลำทะเมนชัย จังหวัดสระแก้ว

- ก. ยุทธศาสตร์จังหวัดสระแก้ว ที่ ๔ เพิ่มประสิทธิภาพ ระบบโครงสร้างพื้นฐาน การส่งเสริมการค้า การลงทุน พัฒนาเศรษฐกิจ การบริหารจัดการด้านสังคมและสิ่งแวดล้อม เพื่อรองรับการพัฒนาเขตเศรษฐกิจ
 - ข. ยุทธศาสตร์การพัฒนาขององค์กรปกครองส่วนท้องถิ่นในเขตจังหวัดสระแก้ว ที่ ๑ ด้านการพัฒนาโครงสร้างพื้นฐานสู่ความเป็นเมืองแห่งอนาคต
- ยุทธศาสตร์การพัฒนาของเทศบาลตำบลวังสมบูรณ์ ที่ ๑ ด้านการคมนาคมสะดวก

ที่	โครงการ	วัตถุประสงค์	เป้าหมาย (ผลผลิตของ โครงการ)	งบประมาณ					ตัวชี้วัด (KPI)	ผลที่คาดว่าจะ ได้รับ	ที่มาของ โครงการ	หน่วยงาน รับผิดชอบ หลัก
				๒๕๖๖ (บาท)	๒๕๖๗ (บาท)	๒๕๖๘ (บาท)	๒๕๖๙ (บาท)	๒๕๗๐ (บาท)				
๑๑	ซ่อมแซมถนน คอนกรีตเสริม เหล็ก	เพื่อความสะดวกรวดเร็ว ในการเดินทาง	พื้นที่ ทต. วังสมบูรณ์	๕๐๐,๐๐๐	๕๐๐,๐๐๐	๕๐๐,๐๐๐	๕๐๐,๐๐๐	๕๐๐,๐๐๐	๑ โครงการ	ประชาชน ได้รับความ สะดวกรวดเร็ว ในการเดินทาง	หมู่ที่ ๑-๑๗	กองช่าง
๑๒	ก่อสร้างถนน คอนกรีต หมู่ที่ ๔	เพื่อความสะดวกรวดเร็ว ในการเดินทาง	หมู่ที่ ๔ ระยะทาง ๑,๐๐๐ เมตร	๕๐๐,๐๐๐	๕๐๐,๐๐๐	๕๐๐,๐๐๐	๕๐๐,๐๐๐	๕๐๐,๐๐๐	๑ โครงการ	ประชาชน ได้รับความ สะดวกรวดเร็ว ในการเดินทาง	หมู่ที่ ๔	กองช่าง
รวม	๑๒ โครงการ	-	-	๕,๐๒๘,๘๐๐	๕,๐๒๘,๘๐๐	๕,๐๒๘,๘๐๐	๕,๐๒๘,๘๐๐	๕,๐๒๘,๘๐๐	-	-	-	-

หมายเหตุ : แบบ ผ.๐๒/๑ เป็นแบบสำหรับเทศบาลตำบลวังสมบูรณ์ ที่นำมาจากแผนพัฒนาหมู่บ้านและแผนชุมชนมาดำเนินการ หากเทศบาลตำบลวังสมบูรณ์
จะนำโครงการในแบบ ผ.๐๒/๑ ไปจัดทำเป็นงบประมาณรายจ่าย ก็สามารถดำเนินการได้

รายละเอียดโครงการพัฒนา
ที่นำมาจากแผนพัฒนาหมู่บ้านและแผนชุมชน
(พ.ศ.๒๕๖๖ - ๒๕๗๐)

เทศบาลตำบลวังสมบูรณ์ อำเภอลำทะเมนชัย จังหวัดสระแก้ว

- ก. ยุทธศาสตร์จังหวัดสระแก้ว ที่ ๑ เสริมสร้างกระบวนการเรียนรู้และสภาพแวดล้อมของประชาชนให้สามารถปรับตัว ประกอบอาชีพและมีสภาพแวดล้อมและคุณภาพชีวิตที่ดี
 - ข. ยุทธศาสตร์การพัฒนาขององค์กรปกครองส่วนท้องถิ่นในเขตจังหวัดสระแก้ว ที่ ๒ ด้านการพัฒนา การศึกษา สาธารณสุข และสังคมที่มีคุณภาพชีวิตที่ยั่งยืน
- ยุทธศาสตร์การพัฒนาของเทศบาลตำบลวังสมบูรณ์ ที่ ๒ ด้านประชาชนมีคุณภาพ

ที่	โครงการ	วัตถุประสงค์	เป้าหมาย (ผลผลิตของ โครงการ)	งบประมาณ					ตัวชี้วัด (KPI)	ผลที่คาดว่าจะ ได้รับ	ที่มาของ โครงการ	หน่วยงานรับผิดชอบหลัก
				๒๕๖๖ (บาท)	๒๕๖๗ (บาท)	๒๕๖๘ (บาท)	๒๕๖๙ (บาท)	๒๕๗๐ (บาท)				
๑	ศึกษาดูงานการจัดการ เปลี่ยนขยะให้เป็น พลังงาน	นำขยะกลับมาใช้ ใหม่ให้เกิดประโยชน์ ,ลดปริมาณขยะ	พื้นที่ หมู่ ๑	๑๐๐,๐๐๐	๑๐๐,๐๐๐	๑๐๐,๐๐๐	๑๐๐,๐๐๐	๑๐๐,๐๐๐		ปริมาณจำนวน ขยะลดลง	หมู่ที่ ๑	กองสาธารณสุข
๒	ติดตั้งและซ่อมแซมไฟ ฟ้าส่องสว่างภายใน หมู่บ้าน	เพื่อให้ประชาชนมีกระ แสไฟฟ้าใช้อย่าง เพียงพอกับความ ต้องการ	พื้นที่ ทต. วังสมบูรณ์	๑๐๐,๐๐๐	๑๐๐,๐๐๐	๑๐๐,๐๐๐	๑๐๐,๐๐๐	๑๐๐,๐๐๐	๑ โครงการ	ประชาชนมี กระแส ไฟฟ้าใช้ อย่างเพียงพอ	หมู่ที่ ๑-๑๗	กองช่าง
๓	ขยายประปา	เพื่อให้ประชาชนมี น้ำอุปโภคบริโภค อย่างเพียงพอและ การเกษตร	พื้นที่ ทต. วังสมบูรณ์	๕๐๐,๐๐๐	๕๐๐,๐๐๐	๕๐๐,๐๐๐	๕๐๐,๐๐๐	๕๐๐,๐๐๐	๑ โครงการ	ประชาชนมีน้ำ อย่างเพียงพอ	หมู่ที่ ๑-๑๗	กองช่าง
๔	ขุดเจาะบ่อบาดาล	เพื่อให้ประชาชนมี น้ำอุปโภคบริโภค อย่างเพียงพอ	พื้นที่ ทต. วังสมบูรณ์	๕๐๐,๐๐๐	๕๐๐,๐๐๐	๕๐๐,๐๐๐	๕๐๐,๐๐๐	๕๐๐,๐๐๐	๑ โครงการ	ประชาชนมีน้ำ อุปโภคบริโภค อย่างเพียงพอ	หมู่ที่ ๑-๑๗	กองช่าง
๕	ซ่อมแซมแก้ไขและติดตั้ง เสียงตามสาย	เพื่อให้ประชาชน ได้รับข้อมูลข่าวสาร อย่างทั่วถึง	พื้นที่ ทต. วังสมบูรณ์	๑๐๐,๐๐๐	๑๐๐,๐๐๐	๑๐๐,๐๐๐	๑๐๐,๐๐๐	๑๐๐,๐๐๐	๑ โครงการ	ประชาชนได้รับ ข้อมูลข่าวสาร อย่างทั่วถึง	หมู่ที่ ๑-๑๗	กองช่าง

หมายเหตุ : แบบ ผ.๐๒/๑ เป็นแบบสำหรับเทศบาลตำบลวังสมบูรณ์ ที่นำมาจากแผนพัฒนาหมู่บ้านและแผนชุมชนมาดำเนินการ หากเทศบาลตำบลวังสมบูรณ์

จะนำโครงการในแบบ ผ.๐๒/๑ ไปจัดทำเป็นงบประมาณรายจ่าย ก็สามารถดำเนินการได้

รายละเอียดโครงการพัฒนา
ที่นำมาจากแผนพัฒนาหมู่บ้านและแผนชุมชน
(พ.ศ.๒๕๖๖ - ๒๕๗๐)

เทศบาลตำบลวังสมบูรณ์ อำเภอลำทะเมนชัย จังหวัดสระแก้ว

- ก. ยุทธศาสตร์จังหวัดสระแก้ว ที่ ๑ เสริมสร้างกระบวนการเรียนรู้และสภาพแวดล้อมของประชาชนให้สามารถปรับตัว ประกอบอาชีพและมีสภาพแวดล้อมและคุณภาพชีวิตที่ดี
- ข. ยุทธศาสตร์การพัฒนาขององค์กรปกครองส่วนท้องถิ่นในเขตจังหวัดสระแก้ว ที่ ๒ ด้านการพัฒนา การศึกษา สาธารณสุข และสังคมที่มีคุณภาพชีวิตที่ยั่งยืน
- ยุทธศาสตร์การพัฒนาของเทศบาลตำบลวังสมบูรณ์ ที่ ๒ ด้านประชาชนมีคุณภาพ

ที่	โครงการ	วัตถุประสงค์	เป้าหมาย (ผลผลิตของ โครงการ)	งบประมาณ					ตัวชี้วัด (KPI)	ผลที่คาดว่าจะ ได้รับ	ที่มาของ โครงการ	หน่วยงานรับผิดชอบหลัก
				๒๕๖๖ (บาท)	๒๕๖๗ (บาท)	๒๕๖๘ (บาท)	๒๕๖๙ (บาท)	๒๕๗๐ (บาท)				
๖	ขุดลอกลำรางสาธารณะ	เพื่อให้ประชาชนมีน้ำอุปโภค และเพื่อใช้ทางการเกษตรอย่างเพียงพอ	พื้นที่ ทต.วังสมบูรณ์	๑๐๐,๐๐๐	๑๐๐,๐๐๐	๑๐๐,๐๐๐	๑๐๐,๐๐๐	๑๐๐,๐๐๐	๑ โครงการ	ลดปัญหาน้ำท่วมขัง	หมู่ที่ ๑,๑๐,๑๖,๑๗	กองช่าง
๗	ปรับปรุง/ซ่อมแซมระบบประปา	เพื่อให้ประชาชนมีน้ำอุปโภคและเพื่อใช้ทางการเกษตร	พื้นที่ หมู่ ๘	๔๐๐,๐๐๐	๔๐๐,๐๐๐	๔๐๐,๐๐๐	๔๐๐,๐๐๐	๔๐๐,๐๐๐	๑ โครงการ	ประชาชนมีน้ำอุปโภคบริโภคอย่างเพียงพอและเป็นแหล่งน้ำทางการเกษตร	หมู่ที่ ๑-๑๗	กองช่าง
๘	ขุดลอกคลอง	เพื่อให้ประชาชนมีน้ำอุปโภค และเพื่อใช้ทางการเกษตรอย่างเพียงพอ	พื้นที่ ทต.วังสมบูรณ์	๗๐๐,๐๐๐	๗๐๐,๐๐๐	๗๐๐,๐๐๐	๗๐๐,๐๐๐	๗๐๐,๐๐๐	๑ โครงการ	ประชาชนมีน้ำอุปโภคและเพื่อใช้ทางการเกษตรอย่างเพียงพอ	หมู่ที่ ๑-๑๗	กองช่าง
๙	ขยายเขตไฟฟ้า	เพื่อให้ประชาชนมีกระแสไฟฟ้าใช้อย่างเพียงพอกับความต้องการ	พื้นที่ ทต.วังสมบูรณ์	๑๐๐,๐๐๐	๑๐๐,๐๐๐	๑๐๐,๐๐๐	๑๐๐,๐๐๐	๑๐๐,๐๐๐	๑ โครงการ	ประชาชนมีกระแสไฟฟ้าใช้อย่างเพียงพอ	หมู่ที่ ๑-๑๗	กองช่าง
๑๐	ขยายเขตเสียดตามสาย	เพื่อให้ประชาชนได้รับข้อมูลข่าวสารอย่างทั่วถึง	พื้นที่ ทต.วังสมบูรณ์	๒๐๐,๐๐๐	๒๐๐,๐๐๐	๒๐๐,๐๐๐	๒๐๐,๐๐๐	๒๐๐,๐๐๐	๑ โครงการ	ประชาชนได้รับข้อมูลข่าวสารอย่างทั่วถึง	หมู่ที่ ๑-๑๗	กองช่าง

หมายเหตุ : แบบ ผ.๐๒/๑ เป็นแบบสำหรับเทศบาลตำบลวังสมบูรณ์ ที่นำมาจากแผนพัฒนาหมู่บ้านและแผนชุมชนมาดำเนินการ หากเทศบาลตำบลวังสมบูรณ์จะนำโครงการในแบบ ผ.๐๒/๑ ไปจัดทำเป็นงบประมาณรายจ่าย ก็สามารถดำเนินการได้

รายละเอียดโครงการพัฒนา
ที่นำมาจากแผนพัฒนาหมู่บ้านและแผนชุมชน
(พ.ศ.๒๕๖๖ - ๒๕๗๐)

เทศบาลตำบลวังสมบูรณ์ อำเภอสว่างสมบูรณ์ จังหวัดสระแก้ว

- ก. ยุทธศาสตร์จังหวัดสระแก้ว ที่ ๑ เสริมสร้างกระบวนการเรียนรู้และสภาพแวดล้อมของประชาชนให้สามารถปรับตัว ประกอบอาชีพและมีสภาพแวดล้อมและคุณภาพชีวิตที่ดี
- ข. ยุทธศาสตร์การพัฒนาขององค์กรปกครองส่วนท้องถิ่นในเขตจังหวัดสระแก้ว ที่ ๒ ด้านการพัฒนา การศึกษา สาธารณสุข และสังคมที่มีคุณภาพชีวิตที่ยั่งยืน
- ยุทธศาสตร์การพัฒนาของเทศบาลตำบลวังสมบูรณ์ ที่ ๒ ด้านประชาชนมีคุณภาพ

ที่	โครงการ	วัตถุประสงค์	เป้าหมาย (ผลผลิตของ โครงการ)	งบประมาณ					ตัวชี้วัด (KPI)	ผลที่คาดว่าจะได้รับ	ที่มาของ โครงการ	หน่วยงานรับ ผิด ชอบหลัก
				๒๕๖๖ (บาท)	๒๕๖๗ (บาท)	๒๕๖๘ (บาท)	๒๕๖๙ (บาท)	๒๕๗๐ (บาท)				
๑๑	ติดกล้องวงจรปิด	เพื่อลดปัญหาอาชญากรรมและเพิ่มความปลอดภัยในชีวิตและทรัพย์สิน	จัดซื้อกล้อง CCTV	๕๐๐,๐๐๐	๕๐๐,๐๐๐	๕๐๐,๐๐๐	๕๐๐,๐๐๐	๕๐๐,๐๐๐	๑ โครงการ	เพื่อลดปัญหาอาชญากรรมและเพิ่มความปลอดภัยในชีวิตและทรัพย์สิน	หมู่บ้านที่ ๑-๑๗	สำนักปลัด, งานป้องกันฯ
๑๒	พัฒนาศักยภาพอาสาสมัครในชุมชน อสม, ช.ร.บ	เพื่อให้ผู้เข้าอบรมมีความรู้เกี่ยวกับอสมและช.ร.บ	อสม.และ ช.ร.บ.พื้นที่ ทต.วังสมบูรณ์	๓๔๐,๐๐๐	๓๔๐,๐๐๐	๓๔๐,๐๐๐	๓๔๐,๐๐๐	๓๔๐,๐๐๐	จำนวนผู้เข้าร่วมกิจกรรม	เพิ่มศักยภาพในการดำเนินงานของ อสม. และ ช.ร.บ.	หมู่บ้านที่ ๑-๑๗	สำนักปลัด งานป้องกันฯ
๑๓	อุปกรณ์กีฬาและเครื่องออกกำลังกาย	จัดซื้อวัสดุอุปกรณ์กีฬาเพื่อส่งเสริมการเล่นกีฬาในชุมชน	ประชาชนในเขตเทศบาลฯ ทั้ง ๑๗ ชุมชน	๑๗๐,๐๐๐	๑๗๐,๐๐๐	๑๗๐,๐๐๐	๑๗๐,๐๐๐	๑๗๐,๐๐๐	จำนวนผู้เข้าร่วมกิจกรรม	ประชาชนในเขตเทศบาลมีอุปกรณ์กีฬาออกกำลังกายมีสุขภาพแข็งแรง	หมู่บ้านที่ ๑-๑๗	กองการศึกษา
๑๔	ก่อสร้างสวนสาธารณะในหมู่บ้าน	เพื่อให้ประชาชนออกกำลังกายและมีสุขภาพร่างกายแข็งแรง	พื้นที่ ทต.วังสมบูรณ์	๕๐๐,๐๐๐	๕๐๐,๐๐๐	๕๐๐,๐๐๐	๕๐๐,๐๐๐	๕๐๐,๐๐๐	จำนวนประชากร	ประชาชนออกกำลังกายและมีสุขภาพร่างกายแข็งแรง	หมู่บ้านที่ ๑-๑๗	กองช่าง
๑๕	ออกพระราชกฤษฎีกา	เพื่ออนุรักษ์ขนบธรรมเนียมประเพณีไทย	จัดงานตักบาตรเทโวโรหณะ ปีละ ๑ ครั้ง	๑๐๐,๐๐๐	๑๐๐,๐๐๐	๑๐๐,๐๐๐	๑๐๐,๐๐๐	๑๐๐,๐๐๐	จำนวนผู้เข้าร่วมกิจกรรม	ประชาชนได้ร่วมกันอนุรักษ์และสืบสานประเพณีอันดีงามของไทยให้คงอยู่ต่อไป	หมู่บ้านที่ ๑-๑๗	กองการศึกษา

หมายเหตุ : แบบ ผ.๐๒/๑ เป็นแบบสำหรับเทศบาลตำบลวังสมบูรณ์ ที่นำมาจากแผนพัฒนาหมู่บ้านและแผนชุมชนมาดำเนินการ หากเทศบาลตำบลวังสมบูรณ์ จะนำโครงการในแบบ ผ.๐๒/๑ ไปจัดทำเป็นงบประมาณ รายจ่าย ก็สามารถดำเนินการได้

รายละเอียดโครงการพัฒนา
ที่นำมาจากแผนพัฒนาหมู่บ้านและแผนชุมชน
(พ.ศ.๒๕๖๖ - ๒๕๗๐)

เทศบาลตำบลวังสมบูรณ์ อำเภอวังสมบูรณ์ จังหวัดสระแก้ว

ก. ยุทธศาสตร์จังหวัดสระแก้ว ที่ ๑ เสริมสร้างกระบวนการเรียนรู้และสภาพแวดล้อมของประชาชนให้สามารถปรับตัว ประกอบอาชีพและมีสภาพแวดล้อมและคุณภาพชีวิตที่ดี

ข. ยุทธศาสตร์การพัฒนาขององค์กรปกครองส่วนท้องถิ่นในเขตจังหวัดสระแก้ว ที่ ๒ ด้านการพัฒนา การศึกษา สาธารณสุข และสังคมที่มีคุณภาพชีวิตที่ยั่งยืน

ยุทธศาสตร์การพัฒนาของเทศบาลตำบลวังสมบูรณ์ ที่ ๒ ด้านประชาชนมีคุณภาพ

ที่	โครงการ	วัตถุประสงค์	เป้าหมาย (ผลผลิตของ โครงการ)	งบประมาณ					ตัวชี้วัด (KPI)	ผลที่คาดว่าจะได้รับ	ที่มาของ โครงการ	หน่วยงานรับผิดชอบหลัก
				๒๕๖๖ (บาท)	๒๕๖๗ (บาท)	๒๕๖๘ (บาท)	๒๕๖๙ (บาท)	๒๕๗๐ (บาท)				
๑๖	จัดซื้อถังขยะ	เพื่อรองรับขยะจากชุมชนสะดวกในการจัดเก็บ	พื้นที่ ทต.วังสมบูรณ์	๑๕๐,๐๐๐	๑๕๐,๐๐๐	๑๕๐,๐๐๐	๑๕๐,๐๐๐	๑๕๐,๐๐๐	ร้อยละ ๑๐๐	มีถังขยะเพียงพอรองรับขยะจากชุมชน	หมู่บ้านที่ ๑-๑๗	กองสาธารณสุข
๑๗	ป้องกันและแก้ไขปัญหายาเสพติด	เพื่อลดปัญหายาเสพติดในพื้นที่อำเภอวังสมบูรณ์	พื้นที่ ทต.วังสมบูรณ์	๑๐๐,๐๐๐	๑๐๐,๐๐๐	๑๐๐,๐๐๐	๑๐๐,๐๐๐	๑๐๐,๐๐๐	ปีละ ๑ ครั้ง	ลดปัญหายาเสพติดในพื้นที่อำเภอวังสมบูรณ์มากขึ้น	หมู่บ้านที่ ๑-๑๗	สำนักปลัด
๑๘	กระจกโค้งตามแยก	เพื่อลดอุบัติเหตุตามซอยและทางโค้ง	พื้นที่ ทต.วังสมบูรณ์	๕๐,๐๐๐	๕๐,๐๐๐	๕๐,๐๐๐	๕๐,๐๐๐	๕๐,๐๐๐	๑ โครงการ	ลดการเกิดอุบัติเหตุ	หมู่บ้านที่ ๑-๑๗	กองช่าง
๑๙	ก่อสร้างหอกระจายข่าวไร้สาย	เพื่อให้ประชาชนได้รับข้อมูลข่าวสารอย่างทั่วถึง	พื้นที่ ทต.วังสมบูรณ์	๒๐๐,๐๐๐	๒๐๐,๐๐๐	๒๐๐,๐๐๐	๒๐๐,๐๐๐	๒๐๐,๐๐๐	๑ โครงการ	ประชาชนได้รับข้อมูลข่าวสารอย่างทั่วถึง	หมู่บ้านที่ ๑-๑๗	กองช่าง
๒๐	ลานกีฬาและอุปกรณ์เครื่องออกกำลังกาย	เพื่อให้ประชาชนออกกำลังกาย และมีสุขภาพดีขึ้น	พื้นที่ ทต.วังสมบูรณ์	๕๐๐,๐๐๐	๕๐๐,๐๐๐	๕๐๐,๐๐๐	๕๐๐,๐๐๐	๕๐๐,๐๐๐	๑ โครงการ	ประชาชนออกกำลังกาย และมีสุขภาพดีขึ้น	หมู่บ้านที่ ๑-๑๗	กองช่าง
๒๑	ลานตากผลผลิต	เพื่อให้เกษตรกรมีที่สำหรับตากที่เก็บเกี่ยวและผลิตผลทางการเกษตรอื่นๆ	พื้นที่ ทต.วังสมบูรณ์	๒๐๐,๐๐๐	๒๐๐,๐๐๐	๒๐๐,๐๐๐	๒๐๐,๐๐๐	๒๐๐,๐๐๐	๑ โครงการ	ประชาชนสามารถเก็บผลผลิตไว้ใช้เพื่อทำการเกษตร	หมู่บ้านที่ ๑-๑๗	กองช่าง

หมายเหตุ : แบบ ผ.๐๒/๑ เป็นแบบสำหรับเทศบาลตำบลวังสมบูรณ์ ที่นำมาจากแผนพัฒนาหมู่บ้านและแผนชุมชนมาดำเนินการ หากเทศบาลตำบลวังสมบูรณ์จะนำโครงการในแบบ ผ.๐๒/๑ ไปจัดทำเป็นงบประมาณรายจ่าย ก็สามารถดำเนินการได้

รายละเอียดโครงการพัฒนา
ที่นำมาจากแผนพัฒนาหมู่บ้านและแผนชุมชน
(พ.ศ.๒๕๖๖ - ๒๕๗๐)

เทศบาลตำบลวังสมบูรณ์ อำเภอวังสมบูรณ์ จังหวัดสระแก้ว

ก. ยุทธศาสตร์จังหวัดสระแก้ว ที่ ๑ เสริมสร้างกระบวนการเรียนรู้และสภาพแวดล้อมของประชาชนให้สามารถปรับตัว ประกอบอาชีพและมีสภาพแวดล้อมและคุณภาพชีวิตที่ดี

ข. ยุทธศาสตร์การพัฒนาขององค์กรปกครองส่วนท้องถิ่นในเขตจังหวัดสระแก้ว ที่ ๒ ด้านการพัฒนา การศึกษา สาธารณสุข และสังคมที่มีคุณภาพชีวิตที่ยั่งยืน

ยุทธศาสตร์การพัฒนาของเทศบาลตำบลวังสมบูรณ์ ที่ ๒ ด้านประชาชนมีคุณภาพ

ที่	โครงการ	วัตถุประสงค์	เป้าหมาย (ผลผลิตของ โครงการ)	งบประมาณ					ตัวชี้วัด (KPI)	ผลที่คาดว่าจะได้รับ	ที่มาของ โครงการ	หน่วยงาน รับผิดชอบหลัก
				๒๕๖๖ (บาท)	๒๕๖๗ (บาท)	๒๕๖๘ (บาท)	๒๕๖๙ (บาท)	๒๕๗๐ (บาท)				
๒๒	โคมตากแห้งพลังงาน แสงอาทิตย์	-เพื่อสร้างมาตรฐานการผลิต สินค้าอบแห้ง สะอาดปลอดภัย ภัยเพื่อสร้างความปลอดภัยให้ ผลิตภัณฑ์จากสัตว์ ฝุ่นควัน หรือสภาพอากาศสภาพ แวดล้อม	พื้นที่ ทต. วังสมบูรณ์	๕๐๐,๐๐๐	๕๐๐,๐๐๐	๕๐๐,๐๐๐	๕๐๐,๐๐๐	๕๐๐,๐๐๐	๑ โครงการ	-ไม่มีฝุ่นและแมลงวัน มารบกวน -ตากแห้งน้อยลงเมื่อ เทียบกับการตากแห้ง ตามธรรมชาติ -ทำให้ปลอดภัยจาก เชื้อโรคต่าง ๆ ที่มา กับฝุ่นควัน	หมู่ที่ ๑-๑๗	กองช่าง
๒๔	ลอกคลองยาทันใจ หมู่ที่ ๕ บ้านคลอง ร่วม	เพื่อให้ประชาชนมีน้ำอุปโภค บริโภคอย่างเพียงพอ	หมู่ที่ ๕	๗๐๐,๐๐๐	๗๐๐,๐๐๐	๗๐๐,๐๐๐	๗๐๐,๐๐๐	๗๐๐,๐๐๐	๑ โครงการ	เพื่อให้ประชาชนมีน้ำ อุปโภค บริโภคอย่าง เพียงพอ	หมู่ที่ ๕	กองช่าง
๒๕	ส่งเสริมการแปรรูป ขยะรีไซเคิลและขยะ ชีวภาพ ,คัดแยกขยะ	เพื่อลดปริมาณขยะนำกลับมา ใช้ใหม่	พื้นที่ ทต. วังสมบูรณ์	๑๐๐,๐๐๐	๑๐๐,๐๐๐	๑๐๐,๐๐๐	๑๐๐,๐๐๐	๑๐๐,๐๐๐	๑ โครงการ	การคัดแยกขยะและ นำกลับมาใช้ใหม่ และช่วยประหยัด พื้นที่ฝังกลับ	หมู่ที่ ๑-๑๗	กอง สาธารณสุข ข
๒๖	อ่างเก็บน้ำ	ใช้เป็นแหล่งกักเก็บน้ำไว้ช่วย เหลือการทางการเกษตรกร และการอุปโภค-บริโภคใน ช่วงฤดูแล้ง	พื้นที่ ทต. วังสมบูรณ์	๗๐๐,๐๐๐	๗๐๐,๐๐๐	๗๐๐,๐๐๐	๗๐๐,๐๐๐	๗๐๐,๐๐๐	๑ โครงการ	ช่วยให้ราษฎรมีน้ำ อุปโภค-บริโภคตลอด ปี	หมู่ที่ ๑-๑๗	กองช่าง

หมายเหตุ : แบบ ผ.๐๒/๑ เป็นแบบสำหรับเทศบาลตำบลวังสมบูรณ์ ที่นำมาจากแผนพัฒนาหมู่บ้านและแผนชุมชนมาดำเนินการ หากเทศบาลตำบลวังสมบูรณ์จะนำโครงการในแบบ ผ.๐๒/๑ ไปจัดทำเป็นงบประมาณรายจ่าย ก็สามารถดำเนินการได้

รายละเอียดโครงการพัฒนา
ที่นำมาจากแผนพัฒนาหมู่บ้านและแผนชุมชน
(พ.ศ.๒๕๖๖ - ๒๕๗๐)

เทศบาลตำบลวังสมบูรณ์ อำเภอวังสมบูรณ์ จังหวัดสระแก้ว

- ก. ยุทธศาสตร์จังหวัดสระแก้ว ที่ ๑ เสริมสร้างกระบวนการเรียนรู้และสภาพแวดล้อมของประชาชนให้สามารถปรับตัว ประกอบอาชีพและมีสภาพแวดล้อมและคุณภาพชีวิตที่ดี
- ข. ยุทธศาสตร์การพัฒนาขององค์กรปกครองส่วนท้องถิ่นในเขตจังหวัดสระแก้ว ที่ ๒ ด้านการพัฒนา การศึกษา สาธารณสุข และสังคมที่มีคุณภาพชีวิตที่ยั่งยืน
- ยุทธศาสตร์การพัฒนาของเทศบาลตำบลวังสมบูรณ์ ที่ ๒ ด้านประชาชนมีคุณภาพ

ที่	โครงการ	วัตถุประสงค์	เป้าหมาย (ผลผลิตของ โครงการ)	งบประมาณ					ตัวชี้วัด (KPI)	ผลที่คาดว่าจะได้รับ	ที่มาของ โครงการ	หน่วยงาน รับผิดชอบหลัก
				๒๕๖๖ (บาท)	๒๕๖๗ (บาท)	๒๕๖๘ (บาท)	๒๕๖๙ (บาท)	๒๕๗๐ (บาท)				
๒๗	จิตอาสาเราทำดีเพื่อ ชาติ ศาสน์ กษัตริย์	ประชาชนได้แสดงออกถึง ความจงรักภักดีด้วยการ บำเพ็ญสาธารณประโยชน์	พื้นที่ ทต. วังสมบูรณ์	๕๐,๐๐๐	๕๐,๐๐๐	๕๐,๐๐๐	๕๐,๐๐๐	๕๐,๐๐๐	๑ โครงการ	ประชาชนได้แสดง ออกถึงความจงรัก ภักดี	หมู่ที่ ๑-๑๗	กอง การศึกษา
๒๘	อนุรักษ์ภูมิปัญญา ท้องถิ่น และส่งเสริม การเข้าวัด	สนับสนุนและอนุรักษ์ ศิลปวัฒนธรรมท้องถิ่น	พื้นที่ ทต. วังสมบูรณ์	๕๐,๐๐๐	๕๐,๐๐๐	๕๐,๐๐๐	๕๐,๐๐๐	๕๐,๐๐๐	๑ โครงการ	ประชาชนอนุรักษ์ภูมิ ปัญญาท้องถิ่น	หมู่ที่ ๑-๑๗	กอง การศึกษา
๒๙	สืบสานประเพณี ท้องถิ่น	เพื่อสืบสานและเผยแพร่ ประเพณีวัฒนธรรมในท้องถิ่น	พื้นที่ ทต. วังสมบูรณ์	๑๐๐,๐๐๐	๑๐๐,๐๐๐	๑๐๐,๐๐๐	๑๐๐,๐๐๐	๑๐๐,๐๐๐	๑ โครงการ	รู้จักและเข้าใจ วัฒนธรรมท้องถิ่นของ ตนเกิดความภาคภูมิใจ มีความรักและห่วง แหนในประเพณี วัฒนธรรมของตนเอง	หมู่ที่ ๑-๑๗	กอง การศึกษา
๓๐	สร้างศูนย์รวม - จำหน่ายพืชผลการ เกษตร	เพื่อรองรับพืชผลทางการ เกษตรของประชาชน	พื้นที่ ทต. วังสมบูรณ์	๓๐๐,๐๐๐	๓๐๐,๐๐๐	๓๐๐,๐๐๐	๓๐๐,๐๐๐	๓๐๐,๐๐๐	๑ โครงการ	ประชาชนมีศูนย์การ รับผลผลิตทาง การเกษตร	หมู่ที่ ๑-๑๗	กองช่าง
๓๑	ทำน้ำดื่มชุมชน	ประชาชนมีการบริโภคน้ำตาม มาตรฐานที่สะอาด	พื้นที่ ทต. วังสมบูรณ์	๓๐๐,๐๐๐	๓๐๐,๐๐๐	๓๐๐,๐๐๐	๓๐๐,๐๐๐	๓๐๐,๐๐๐	๑ โครงการ	มีน้ำดื่มที่มีคุณภาพ สะอาดปลอดภัยตาม เกณฑ์มาตรฐาน	หมู่ที่ ๑-๑๗	กองช่าง
๓๒	ผลิตถ่านหุงต้ม- ถ่าน อัดแท่ง	เพื่อส่งเสริมการประกอบ อาชีพเพิ่มให้กับประชาชน	พื้นที่ ทต. วังสมบูรณ์	๓๐,๐๐๐	๓๐,๐๐๐	๓๐,๐๐๐	๓๐,๐๐๐	๓๐,๐๐๐	๑ โครงการ	เพื่อให้ประชาชนมี รายได้เพิ่ม	หมู่ที่ ๑-๑๗	สำนักปลัด

หมายเหตุ : แบบ ผ.๐๒/๑ เป็นแบบสำหรับเทศบาลตำบลวังสมบูรณ์ ที่นำมาจากแผนพัฒนาหมู่บ้านและแผนชุมชนมาดำเนินการ หากเทศบาลตำบลวังสมบูรณ์ จะนำโครงการในแบบ ผ.๐๒/๑ ไปจัดทำเป็นงบประมาณรายจ่าย ก็สามารถดำเนินการได้

รายละเอียดโครงการพัฒนา
 ที่นำมาจากแผนพัฒนาหมู่บ้านและแผนชุมชน
 (พ.ศ.๒๕๖๖ - ๒๕๗๐)

เทศบาลตำบลวังสมบูรณ์ อำเภอสว่างสมบูรณ์ จังหวัดสระแก้ว

- ก. ยุทธศาสตร์จังหวัดสระแก้ว ที่ ๑ เสริมสร้างกระบวนการเรียนรู้และสภาพแวดล้อมของประชาชนให้สามารถปรับตัว ประกอบอาชีพและมีสภาพแวดล้อมและคุณภาพชีวิตที่ดี
- ข. ยุทธศาสตร์การพัฒนาขององค์กรปกครองส่วนท้องถิ่นในเขตจังหวัดสระแก้ว ที่ ๒ ด้านการพัฒนา การศึกษา สาธารณสุข และสังคมที่มีคุณภาพชีวิตที่ยั่งยืน
- ยุทธศาสตร์การพัฒนาของเทศบาลตำบลวังสมบูรณ์ ที่ ๒ ด้านประชาชนมีคุณภาพ

ที่	โครงการ	วัตถุประสงค์	เป้าหมาย (ผลผลิตของ โครงการ)	งบประมาณ					ตัวชี้วัด (KPI)	ผลที่คาดว่าจะ ได้รับ	ที่มาของ โครงการ	หน่วยงานรับ ผิด ชอบหลัก
				๒๕๖๖ (บาท)	๒๕๖๗ (บาท)	๒๕๖๘ (บาท)	๒๕๖๙ (บาท)	๒๕๗๐ (บาท)				
๓๓	ขุดสระ	เพื่อให้ประชาชนมีน้ำ อุปโภค และเพื่อใช้ทาง การเกษตรอย่างเพียงพอ	พื้นที่ ทต.วังสมบูรณ์	๕๐๐,๐๐๐	๕๐๐,๐๐๐	๕๐๐,๐๐๐	๕๐๐,๐๐๐	๕๐๐,๐๐๐	๑ โครงการ	ประชาชนมีน้ำ อุปโภคและเพื่อใช้ ทางการเกษตร อย่างเพียงพอ	หมู่บ้าน ๑-๑๗	กองช่าง
๓๔	ติดไฟสัญญาณ จราจร	เพื่อป้องกันการเกิด อุบัติเหตุลวงหน้า	พื้นที่ ทต.วังสมบูรณ์	๑๐๐,๐๐๐	๑๐๐,๐๐๐	๑๐๐,๐๐๐	๑๐๐,๐๐๐	๑๐๐,๐๐๐	๑ โครงการ	ช่วยลดการเกิด อุบัติเหตุ	หมู่บ้าน ๑-๑๗	กองช่าง
๓๕	โรคไข้เลือดออกใน ตำบลวังสมบูรณ์	เพื่อป้องกันและควบคุม โรคไข้เลือดออกภายใน ชุมชน	จัดซื้อ/สนับสนุน น้ำยา ทราโยอะเบท ป้องกันโรคไข้เลือด ออก	๒๐๐,๐๐๐	๒๐๐,๐๐๐	๒๐๐,๐๐๐	๒๐๐,๐๐๐	๒๐๐,๐๐๐	ร้อยละ ๑๐๐	พื้นที่ตำบล ปราศจากโรค ไข้เลือดออก	หมู่บ้าน ๑-๑๗	กอง สาธารณสุข
๓๖	ควบคุมโรคขาด สารไอโอดีน	ป้องกันและควบคุมโรค ขาดสารไอโอดีน	พื้นที่ ทต.วังสมบูรณ์	๑๐๐,๐๐๐	๑๐๐,๐๐๐	๑๐๐,๐๐๐	๑๐๐,๐๐๐	๑๐๐,๐๐๐	๑ โครงการ	ไม่ขาดสาร ไอโอดีน มี พัฒนาการทั้ง สมองและร่างกาย อย่างเต็มศักยภาพ	หมู่บ้าน ๑-๑๗	กอง สาธารณสุข
รวม	๓๖ โครงการ	-	-	๙,๓๔๐,๐๐๐	๙,๓๔๐,๐๐๐	๙,๓๔๐,๐๐๐	๙,๓๔๐,๐๐๐	๙,๓๔๐,๐๐๐	-	-	-	-

หมายเหตุ : แบบ ผ.๐๒/๑ เป็นแบบสำหรับเทศบาลตำบลวังสมบูรณ์ ที่นำมาจากแผนพัฒนาหมู่บ้านและแผนชุมชนมาดำเนินการ หากเทศบาลตำบลวังสมบูรณ์
 จะนำโครงการในแบบ ผ.๐๒/๑ ไปจัดทำเป็นงบประมาณรายจ่าย ก็สามารถดำเนินการได้

รายละเอียดโครงการพัฒนา
ที่นำมาจากแผนพัฒนาหมู่บ้านและแผนชุมชน
(พ.ศ.๒๕๖๖ - ๒๕๗๐)

เทศบาลตำบลวังสมบูรณ์ อำเภอลำทะเมนชัย จังหวัดสระแก้ว

- ก. ยุทธศาสตร์จังหวัดสระแก้ว ที่ ๓ พื้นฟูแหล่งท่องเที่ยว ให้มีความปลอดภัยและปรับปรุงสิ่งอำนวยความสะดวก เสริมสร้างสภาพแวดล้อมให้เอื้อต่อการเป็นแหล่งท่องเที่ยวเชิงนิเวศแลเชื่อมโยงอารยธรรมโบราณ
- ข. ยุทธศาสตร์การพัฒนาขององค์กรปกครองส่วนท้องถิ่นในเขตจังหวัดสระแก้ว ที่ ๖ ด้านการพัฒนา อนุรักษ์ทรัพยากรธรรมชาติและสิ่งแวดล้อม ยุทธศาสตร์การพัฒนาของเทศบาลตำบลวังสมบูรณ์ ที่ ๒ ด้านถิ่นอุตสาหกรรมเกษตร

ที่	โครงการ	วัตถุประสงค์	เป้าหมาย (ผลผลิตของ โครงการ)	งบประมาณ					ตัวชี้วัด (KPI)	ผลที่คาดว่าจะได้รับ	ที่มาของ โครงการ	หน่วยงาน รับผิดชอบ หลัก
				๒๕๖๖ (บาท)	๒๕๖๗ (บาท)	๒๕๖๘ (บาท)	๒๕๖๙ (บาท)	๒๕๗๐ (บาท)				
๑	ปลูกต้นไม้เฉลิมพระเกียรติฯ	เพื่อให้ประชาชน หน่วยงานภาครัฐ ภาคเอกชน ร่วมใจ และบูรณาการปลูก ต้นไม้และปลูกป่า	พื้นที่ ทต.วังสมบูรณ์	๑๐๐,๐๐๐	๑๐๐,๐๐๐	๑๐๐,๐๐๐	๑๐๐,๐๐๐	๑๐๐,๐๐๐	๑ โครงการ	ประชาชน หน่วยงานภาครัฐ ภาคเอกชน ได้ร่วม เฉลิมพระเกียรติ ปลูกต้นไม้ในโอกาส มหามงคลพระราช พิธีฯ	หมู่ที่ ๑-๑๗	สำนักปลัด
รวม	๑ โครงการ	-	-	๑๐๐,๐๐๐	๑๐๐,๐๐๐	๑๐๐,๐๐๐	๑๐๐,๐๐๐	๑๐๐,๐๐๐	-	-	-	-

หมายเหตุ : แบบ ผ.๐๒/๑ เป็นแบบสำหรับเทศบาลตำบลวังสมบูรณ์ ที่นำมาจากแผนพัฒนาหมู่บ้านและแผนชุมชนมาดำเนินการ หากเทศบาลตำบลวังสมบูรณ์
จะนำโครงการในแบบ ผ.๐๒/๑ ไปจัดทำเป็นงบประมาณรายจ่าย ก็สามารถดำเนินการได้

รายละเอียดโครงการพัฒนา
ที่นำมาจากแผนพัฒนาหมู่บ้านและแผนชุมชน
(พ.ศ.๒๕๖๖ - ๒๕๗๐)

เทศบาลตำบลวังสมบูรณ์ อำเภอวังสมบูรณ์ จังหวัดสระแก้ว

- ก. ยุทธศาสตร์จังหวัดสระแก้ว ที่ ๑ เสริมสร้างกระบวนการเรียนรู้และสภาพแวดล้อมของประชาชนให้สามารถปรับตัว ประกอบอาชีพและมีสภาพแวดล้อมและคุณภาพชีวิตที่ดี
 - ข. ยุทธศาสตร์การพัฒนาขององค์กรปกครองส่วนท้องถิ่นในเขตจังหวัดสระแก้ว ที่ ๒ ด้านการพัฒนา การศึกษา สาธารณสุข และสังคมที่มีคุณภาพชีวิตที่ยั่งยืน
- ยุทธศาสตร์การพัฒนาของเทศบาลตำบลวังสมบูรณ์ ที่ ๒ ด้านประชาชนมีคุณภาพ

ที่	โครงการ	วัตถุประสงค์	เป้าหมาย (ผลผลิตของ โครงการ)	งบประมาณ					ตัวชี้วัด (KPI)	ผลที่คาดว่าจะ ได้รับ	ที่มาของ โครงการ	หน่วยงานรับผิดชอบหลัก
				๒๕๖๖ (บาท)	๒๕๖๗ (บาท)	๒๕๖๘ (บาท)	๒๕๖๙ (บาท)	๒๕๗๐ (บาท)				
๑	ส่งเสริมอาชีพ	เพื่อเพิ่มศักยภาพ กลุ่มสตรี อสม.และ กลุ่มอาชีพต่างๆ	พื้นที่ ทต. วังสมบูรณ์	๑๐๐,๐๐๐	๑๐๐,๐๐๐	๑๐๐,๐๐๐	๑๐๐,๐๐๐	๑๐๐,๐๐๐	จำนวน ประชาชน	ประชาชนใน เขตเทศบาลฯ	หมู่ที่ ๑-๑๗	สำนักปลัด
๒	ส่งเสริมการเรียนรู้ภาษา กัมพูชา	ส่งเสริมการเรียนรู้ ภาษากัมพูชาใน ชีวิตประจำวัน	พื้นที่หมู่ที่ ๑	๓๐,๐๐๐	๓๐,๐๐๐	๓๐,๐๐๐	๓๐,๐๐๐	๓๐,๐๐๐	จำนวน ประชาชน	ประชาชนใน เขตหมู่ที่ ๑	หมู่ที่ ๑	สำนักปลัด
รวม	๒ โครงการ	-	-	๑๓๐,๐๐๐	๑๓๐,๐๐๐	๑๓๐,๐๐๐	๑๓๐,๐๐๐	๑๓๐,๐๐๐	-	-	-	-

หมายเหตุ : แบบ ผ.๐๒/๑ เป็นแบบสำหรับเทศบาลตำบลวังสมบูรณ์ ที่นำมาจากแผนพัฒนาหมู่บ้านและแผนชุมชนมาดำเนินการ หากเทศบาลตำบลวังสมบูรณ์
จะนำโครงการในแบบ ผ.๐๒/๑ ไปจัดทำเป็นงบประมาณรายจ่าย ก็สามารถดำเนินการได้

โครงการที่เกินศักยภาพขององค์กรปกครองส่วนท้องถิ่น

รายละเอียดโครงการพัฒนา

แผนพัฒนาท้องถิ่น (พ.ศ.๒๕๖๖ - ๒๕๗๐)

สำหรับ โครงการที่เกี่วข้องขององค์กรปกครองส่วนท้องถิ่น ที่ใช้สำหรับการประสานแผนพัฒนาท้องถิ่น
เทศบาลตำบลวังสมบูรณ์ อำเภอวังสมบูรณ์ จังหวัดสระแก้ว

ก. ยุทธศาสตร์จังหวัดสระแก้ว ที่ ๔ เพิ่มประสิทธิภาพ ระบบโครงสร้างพื้นฐาน การส่งเสริมการค้า การลงทุน พัฒนาเศรษฐกิจ การบริหารจัดการด้านสังคมและสิ่งแวดล้อม เพื่อรองรับการพัฒนาเขตเศรษฐกิจ

ข. ยุทธศาสตร์การพัฒนาขององค์กรปกครองส่วนท้องถิ่นในเขตจังหวัดสระแก้ว ที่ ๑ ด้านการพัฒนาโครงสร้างพื้นฐานสู่ความเป็นเมืองแห่งอนาคต

ยุทธศาสตร์การพัฒนาของเทศบาลตำบลวังสมบูรณ์ ที่ ๑ ด้านการคมนาคมสะดวก

แผนงาน อุตสาหกรรมและโยธา

ที่	โครงการ	วัตถุประสงค์	เป้าหมาย (ผลผลิตของ โครงการ)	งบประมาณ					ตัวชี้วัด (KPI)	ผลที่คาดว่าจะ ได้รับ	หน่วยงานที่จะขอ ประสาน
				๒๕๖๖ (บาท)	๒๕๖๗ (บาท)	๒๕๖๘ (บาท)	๒๕๖๙ (บาท)	๒๕๗๐ (บาท)			
๑	ก่อสร้างถนนลาดยาง	เพื่อให้ประชาชนใช้ในการสัญจรไปมา สะดวกรวดเร็วและปลอดภัย	พื้นที่ในเขตเทศบาลตำบลวังสมบูรณ์ หมู่ที่ ๑ - ๑๗	๑,๐๐๐,๐๐๐	๑,๐๐๐,๐๐๐	๑,๐๐๐,๐๐๐	๑,๐๐๐,๐๐๐	๑,๐๐๐,๐๐๐	ร้อยละ ๑๐๐	ประชาชนได้รับ สะดวกรวดเร็ว และปลอดภัยในการสัญจร	จังหวัดสระแก้ว/อบจ.สระแก้ว
๒	ก่อสร้างถนนลาดยางแบบแอสฟัลติกคอนกรีต หมู่ที่ ๔ บ้านแก่งสำราญ ซอย ๔	เพื่อให้ประชาชนใช้ในการสัญจรไปมา สะดวกรวดเร็วและปลอดภัย	หมู่ที่ ๔ บ้านแก่งสำราญ ซอย ๔ ระยะทาง ๑.๐๕๐ กม.หรือพื้นที่ไม่น้อยกว่า ๔,๒๐๐ ตร.ม.	๔,๑๒๖,๐๐๐	๔,๑๒๖,๐๐๐	๔,๑๒๖,๐๐๐	๔,๑๒๖,๐๐๐	๔,๑๒๖,๐๐๐	ร้อยละ ๑๐๐	ประชาชนได้รับ สะดวกรวดเร็ว และปลอดภัยในการสัญจร	จังหวัดสระแก้ว/อบจ.สระแก้ว
๓	ก่อสร้างถนนลาดยางแบบแอสฟัลติกคอนกรีต หมู่ที่ ๔ บ้านแก่งสำราญ ซอยสหกรณ์	เพื่อให้ประชาชนใช้ในการสัญจรไปมา สะดวกรวดเร็วและปลอดภัย	หมู่ที่ ๔ บ้านแก่งสำราญ ซอยสหกรณ์ ระยะทาง ๑.๖๐๐ กม.หรือพื้นที่ไม่น้อยกว่า ๘,๐๐๐ ตร.ม.	๗,๒๑๔,๐๐๐	๗,๒๑๔,๐๐๐	๗,๒๑๔,๐๐๐	๗,๒๑๔,๐๐๐	๗,๒๑๔,๐๐๐	ร้อยละ ๑๐๐	ประชาชนได้รับ สะดวกรวดเร็ว และปลอดภัยในการสัญจร	จังหวัดสระแก้ว/อบจ.สระแก้ว

หมายเหตุ : ๑. แบบ ผ.๐๒/๒ เป็นแบบสำหรับเทศบาลตำบลวังสมบูรณ์ เสนอขอประสานโครงการกับองค์การบริหารส่วนจังหวัด และหน่วยงานอื่น และลงรายละเอียดในแผนพัฒนาท้องถิ่น

๒. ให้คณะกรรมการประสานแผนฯ ระดับอำเภอ ประชุมกลั่นกรอง และจัดเรียงลำดับความสำคัญของโครงการจาก ผ.๐๒/๒

๓. ให้ประธานคณะกรรมการประสานแผนฯ ระดับอำเภอ เป็นผู้มีหน้าที่จัดส่งโครงการพัฒนาที่ขอประสาน โดยใช้เลขหนังสือของหน่วยงานของประธานฯ

๔. การนำแผนพัฒนาท้องถิ่น (พ.ศ.๒๕๖๖ - ๒๕๗๐) ไปใช้ (จัดท่างบประมาณ) เทศบาลตำบลวังสมบูรณ์ สามารถใช้ แบบ ผ.๐๒ แบบ ผ.๐๒/๑ และแบบ ผ.๐๒/๒ โดยไม่ต้องแก้ไขแบบที่ใช้

รายละเอียดโครงการพัฒนา

แผนพัฒนาท้องถิ่น (พ.ศ.๒๕๖๖ – ๒๕๗๐)

สำหรับ โครงการที่เกินศักยภาพขององค์กรปกครองส่วนท้องถิ่น ที่ใช้สำหรับการประสานแผนพัฒนาท้องถิ่น
เทศบาลตำบลวังสมบูรณ์ อำเภอวังสมบูรณ์ จังหวัดสระแก้ว

ก. ยุทธศาสตร์จังหวัดสระแก้ว ที่ ๔ เพิ่มประสิทธิภาพ ระบบโครงสร้างพื้นฐาน การส่งเสริมการค้า การลงทุน พัฒนาเศรษฐกิจ การบริหารจัดการด้านสังคมและสิ่งแวดล้อม เพื่อรองรับการพัฒนาเขตเศรษฐกิจ

ข. ยุทธศาสตร์การพัฒนาขององค์กรปกครองส่วนท้องถิ่นในเขตจังหวัดสระแก้ว ที่ ๑ ด้านการพัฒนาโครงสร้างพื้นฐานสู่ความเป็นเมืองแห่งอนาคต
ยุทธศาสตร์การพัฒนาของเทศบาลตำบลวังสมบูรณ์ ที่ ๑ ด้านการคมนาคมสะดวก

แผนงาน อุตสาหกรรมและโยธา

ที่	โครงการ	วัตถุประสงค์	เป้าหมาย (ผลผลิตของโครงการ)	งบประมาณ					ตัวชี้วัด (KPI)	ผลที่คาดว่าจะได้รับ	หน่วยงานที่ จะขอ ประสาน
				๒๕๖๖ (บาท)	๒๕๖๗ (บาท)	๒๕๖๘ (บาท)	๒๕๖๙ (บาท)	๒๕๗๐ (บาท)			
๔	ก่อสร้างถนนลาดยางแบบแอสฟัลติกคอนกรีต หมู่ที่ ๔ บ้านแก่งสำราญ ซอย ๑	เพื่อให้ประชาชนใช้ในการสัญจรไปมา สะดวกรวดเร็วและปลอดภัย	หมู่ที่ ๔ บ้านแก่งสำราญ ซอย ๑ ระยะทาง ๒.๐๐๐ กม. หรือพื้นที่ไม่น้อยกว่า ๑๐,๐๐๐ ตร.ม.	๑๐,๙๗๘,๐๐๐	๑๐,๙๗๘,๐๐๐	๑๐,๙๗๘,๐๐๐	๑๐,๙๗๘,๐๐๐	๑๐,๙๗๘,๐๐๐	ร้อยละ ๑๐๐	ประชาชนได้รับ สะดวกรวดเร็ว และปลอดภัย ในการสัญจร	จังหวัด สระแก้ว/ อบจ. สระแก้ว
๕	ก่อสร้างถนนลาดยางแบบแอสฟัลติกคอนกรีต หมู่ที่ ๕ บ้านคลองร่วม ซอยนายสุธี	เพื่อให้ประชาชนใช้ในการสัญจรไปมา สะดวกรวดเร็วและปลอดภัย	หมู่ที่ ๕ บ้านคลองร่วม ซอยนายสุธี ระยะทาง ๑.๐๐๐ กม. หรือพื้นที่ไม่น้อยกว่า ๔,๐๐๐ ตร.ม.	๔,๐๒๖,๐๐๐	๔,๐๒๖,๐๐๐	๔,๐๒๖,๐๐๐	๔,๐๒๖,๐๐๐	๔,๐๒๖,๐๐๐	ร้อยละ ๑๐๐	ประชาชนได้รับ สะดวกรวดเร็ว และปลอดภัย ในการสัญจร	จังหวัด สระแก้ว/ อบจ. สระแก้ว
๖	ก่อสร้างถนนลาดยางแบบแอสฟัลติกคอนกรีต หมู่ที่ ๗ บ้านทรัพย์ภู ซอย ๘๙	เพื่อให้ประชาชนใช้ในการสัญจรไปมา สะดวกรวดเร็วและปลอดภัย	หมู่ที่ ๗ บ้านทรัพย์ภู ซอย ๘๙ ระยะทาง ๑.๗๖๘ กม. หรือพื้นที่ไม่น้อยกว่า ๘,๘๔๐ ตร.ม.	๘,๓๒๐,๐๐๐	๘,๓๒๐,๐๐๐	๘,๓๒๐,๐๐๐	๘,๓๒๐,๐๐๐	๘,๓๒๐,๐๐๐	ร้อยละ ๑๐๐	ประชาชนได้รับ สะดวกรวดเร็ว และปลอดภัย ในการสัญจร	จังหวัด สระแก้ว/ อบจ. สระแก้ว

หมายเหตุ : ๑. แบบ ผ.๐๒/๒ เป็นแบบสำหรับเทศบาลตำบลวังสมบูรณ์ เสนอขอประสานโครงการกับองค์การบริหารส่วนจังหวัด และหน่วยงานอื่น และลงรายละเอียดในแผนพัฒนาท้องถิ่น

๒. ให้คณะกรรมการประสานแผนฯ ระดับอำเภอ ประชุมกลั่นกรอง และจัดเรียงลำดับความสำคัญของโครงการจาก ผ.๐๒/๒

๓. ให้ประธานคณะกรรมการประสานแผนฯ ระดับอำเภอ เป็นผู้มีหน้าที่จัดส่งโครงการพัฒนาที่ขอประสาน โดยใช้เลขหนังสือของหน่วยงานของประธานฯ

๔. การนำแผนพัฒนาท้องถิ่น (พ.ศ.๒๕๖๖ – ๒๕๗๐) ไปใช้ (จัดทำงบประมาณ) เทศบาลตำบลวังสมบูรณ์ สามารถใช้ แบบ ผ.๐๒ แบบ ผ.๐๒/๑ และแบบ ผ.๐๒/๒ โดยไม่ต้องแก้ไขแบบที่ใช้

รายละเอียดโครงการพัฒนา
แผนพัฒนาท้องถิ่น (พ.ศ.๒๕๖๖ - ๒๕๗๐)
สำหรับ โครงการที่เกินศักยภาพขององค์กรปกครองส่วนท้องถิ่น ที่ใช้สำหรับการประสานแผนพัฒนาท้องถิ่น
เทศบาลตำบลวังสมบูรณ์ อำเภอยางชุมน้อย จังหวัดศรีสะเกษ

- ก. ยุทธศาสตร์จังหวัดศรีสะเกษ ที่ ๔ เพิ่มประสิทธิภาพ ระบบโครงสร้างพื้นฐาน การส่งเสริมการค้า การลงทุน พัฒนาเศรษฐกิจ การบริหารจัดการด้านสังคมและสิ่งแวดล้อม เพื่อรองรับการพัฒนาเขตเศรษฐกิจ
- ข. ยุทธศาสตร์การพัฒนาขององค์กรปกครองส่วนท้องถิ่นในเขตจังหวัดศรีสะเกษ ที่ ๑ ด้านการพัฒนาโครงสร้างพื้นฐานสู่ความเป็นเมืองแห่งอนาคต
- ยุทธศาสตร์การพัฒนาของเทศบาลตำบลวังสมบูรณ์ ที่ ๑ ด้านการคมนาคมสะดวก
- แผนงาน อุตสาหกรรมและโยธา**

ที่	โครงการ	วัตถุประสงค์	เป้าหมาย (ผลผลิตของ โครงการ)	งบประมาณ					ตัวชี้วัด (KPI)	ผลที่คาดว่าจะ ได้รับ	หน่วยงาน ที่จะขอ ประสาน
				๒๕๖๖ (บาท)	๒๕๖๗ (บาท)	๒๕๖๘ (บาท)	๒๕๖๙ (บาท)	๒๕๗๐ (บาท)			
๗	ก่อสร้างถนนลาดยางแบบแอสฟัลติกคอนกรีต หมู่ที่ ๘ บ้านคลองทราย ซอยคลองงูเห่า - เขาหวาย	เพื่อให้ประชาชนใช้ในการสัญจรไปมา สะดวกรวดเร็วและปลอดภัย	หมู่ที่ ๘ บ้านคลองทราย ซอยคลองงูเห่า - เขาหวาย ระยะทาง ๔,๔๐๐ กม.หรือพื้นที่ไม่น้อยกว่า ๒๒,๐๐๐ ตร.ม.	๒๐,๐๙๕,๐๐๐	๒๐,๐๙๕,๐๐๐	๒๐,๐๙๕,๐๐๐	๒๐,๐๙๕,๐๐๐	๒๐,๐๙๕,๐๐๐	ร้อยละ ๑๐๐	ประชาชนได้รับ สะดวกรวดเร็ว และปลอดภัยในการสัญจร	จังหวัดศรีสะเกษ/อบจ.ศรีสะเกษ
๘	ก่อสร้างถนนลาดยางแบบแอสฟัลติกคอนกรีต หมู่ที่ ๘ บ้านคลองทราย ซอยข้างวัดคลองทราย	เพื่อให้ประชาชนใช้ในการสัญจรไปมา สะดวกรวดเร็วและปลอดภัย	หมู่ที่ ๘ บ้านคลองทราย ซอยข้างวัดคลองทราย ระยะทาง ๒.๑๐๐ กม.หรือพื้นที่ไม่น้อยกว่า ๑๐,๕๐๐ ตร.ม.	๙,๘๙๓,๐๐๐	๙,๘๙๓,๐๐๐	๙,๘๙๓,๐๐๐	๙,๘๙๓,๐๐๐	๙,๘๙๓,๐๐๐	ร้อยละ ๑๐๐	ประชาชนได้รับ สะดวกรวดเร็ว และปลอดภัยในการสัญจร	จังหวัดศรีสะเกษ/อบจ.ศรีสะเกษ

- หมายเหตุ : ๑. แบบ ผ.๐๒/๒ เป็นแบบสำหรับเทศบาลตำบลวังสมบูรณ์ เสนอขอประสานโครงการกับองค์การบริหารส่วนจังหวัด และหน่วยงานอื่น และลงรายละเอียดในแผนพัฒนาท้องถิ่น
๒. ให้คณะกรรมการประสานแผนฯ ระดับอำเภอ ประชุมกลั่นกรอง และจัดเรียงลำดับความสำคัญของโครงการจาก ผ.๐๒/๒
๓. ให้ประธานคณะกรรมการประสานแผนฯ ระดับอำเภอ เป็นผู้มีหน้าที่จัดส่งโครงการพัฒนาที่ขอประสาน โดยใช้เลขหนังสือของหน่วยงานของประธานฯ
๔. การนำแผนพัฒนาท้องถิ่น (พ.ศ.๒๕๖๖ - ๒๕๗๐) ไปใช้ (จัดทำงบประมาณ) เทศบาลตำบลวังสมบูรณ์ สามารถใช้ แบบ ผ.๐๒ แบบ ผ.๐๒/๑ และแบบ ผ.๐๒/๒ โดยไม่ต้องแก้ไขแบบที่ใช้

รายละเอียดโครงการพัฒนา
 แผนพัฒนาท้องถิ่น (พ.ศ.๒๕๖๖ – ๒๕๗๐)
 สำหรับ โครงการที่เกี่วข้องขององค์กรปกครองส่วนท้องถิ่น ที่ใช้สำหรับการประสานแผนพัฒนาท้องถิ่น
 เทศบาลตำบลวังสมบูรณ์ อำเภอวังสมบูรณ์ จังหวัดสระแก้ว

ก. ยุทธศาสตร์จังหวัดสระแก้ว ที่ ๔ เพิ่มประสิทธิภาพ ระบบโครงสร้างพื้นฐาน การส่งเสริมการค้า การลงทุน พัฒนาเศรษฐกิจ การบริหารจัดการด้านสังคมและสิ่งแวดล้อม เพื่อรองรับการพัฒนาเขตเศรษฐกิจ

ข. ยุทธศาสตร์การพัฒนาขององค์กรปกครองส่วนท้องถิ่นในเขตจังหวัดสระแก้ว ที่ ๑ ด้านการพัฒนาโครงสร้างพื้นฐานสู่ความเป็นเมืองแห่งอนาคต

ยุทธศาสตร์การพัฒนาของเทศบาลตำบลวังสมบูรณ์ ที่ ๑ ด้านการคมนาคมสะดวก

แผนงาน อุตสาหกรรมและโยธา

ที่	โครงการ	วัตถุประสงค์	เป้าหมาย (ผลผลิตของโครงการ)	งบประมาณ					ตัวชี้วัด (KPI)	ผลที่คาดว่าจะได้รับ	หน่วยงานที่จะขอประสาน
				๒๕๖๖ (บาท)	๒๕๖๗ (บาท)	๒๕๖๘ (บาท)	๒๕๖๙ (บาท)	๒๕๗๐ (บาท)			
๙	ก่อสร้างถนนลาดยางแบบแอสฟัลติกคอนกรีต หมู่ที่ ๘ บ้านคลองทราย ซอยตาพุท	เพื่อให้ประชาชนใช้ในการสัญจรไปมา สะดวกรวดเร็วและปลอดภัย	หมู่ที่ ๘ บ้านคลองทราย ซอยตาพุท ระยะทาง ๒.๓๐๐ กม.หรือพื้นที่ไม่น้อยกว่า ๑๑,๕๐๐ ตร.ม.	๑๐,๘๕๙,๐๐๐	๑๐,๘๕๙,๐๐๐	๑๐,๘๕๙,๐๐๐	๑๐,๘๕๙,๐๐๐	๑๐,๘๕๙,๐๐๐	ร้อยละ ๑๐๐	ประชาชนได้รับ สะดวกรวดเร็ว และปลอดภัยในการสัญจร	จังหวัดสระแก้ว/อบจ.สระแก้ว
๑๐	ก่อสร้างถนนลาดยางแบบแอสฟัลติกคอนกรีต หมู่ที่ ๙ บ้านซับทรายทอง ซอยคุ้มเตาถ่าน	เพื่อให้ประชาชนใช้ในการสัญจรไปมา สะดวกรวดเร็วและปลอดภัย	หมู่ที่ ๙ บ้านซับทรายทอง ซอยคุ้มเตาถ่าน ระยะทาง ๑.๒๐๐ กม.หรือพื้นที่ไม่น้อยกว่า ๖,๐๐๐ ตร.ม.	๕,๗๐๑,๐๐๐	๕,๗๐๑,๐๐๐	๕,๗๐๑,๐๐๐	๕,๗๐๑,๐๐๐	๕,๗๐๑,๐๐๐	ร้อยละ ๑๐๐	ประชาชนได้รับ สะดวกรวดเร็ว และปลอดภัยในการสัญจร	จังหวัดสระแก้ว/อบจ.สระแก้ว

หมายเหตุ : ๑. แบบ ผ.๐๒/๒ เป็นแบบสำหรับเทศบาลตำบลวังสมบูรณ์ เสนอขอประสานโครงการกับองค์การบริหารส่วนจังหวัด และหน่วยงานอื่น และลงรายละเอียดในแผนพัฒนาท้องถิ่น

๒. ให้คณะกรรมการประสานแผนฯ ระดับอำเภอ ประชุมกลั่นกรอง และจัดเรียงลำดับความสำคัญของโครงการจาก ผ.๐๒/๒

๓. ให้ประธานคณะกรรมการประสานแผนฯ ระดับอำเภอ เป็นผู้มีหน้าที่จัดส่งโครงการพัฒนาที่ขอประสาน โดยใช้เลขหนังสือของหน่วยงานขอประสานฯ

๔. การนำแผนพัฒนาท้องถิ่น (พ.ศ.๒๕๖๖ – ๒๕๗๐) ไปใช้ (จัดทำงบประมาณ) เทศบาลตำบลวังสมบูรณ์ สามารถใช้ แบบ ผ.๐๒ แบบ ผ.๐๒/๑ และแบบ ผ.๐๒/๒ โดยไม่ต้องแก้ไขแบบที่ใช้

รายละเอียดโครงการพัฒนา

แผนพัฒนาท้องถิ่น (พ.ศ.๒๕๖๖ - ๒๕๗๐)

สำหรับ โครงการที่เกินศักยภาพขององค์กรปกครองส่วนท้องถิ่น ที่ใช้สำหรับการประสานแผนพัฒนาท้องถิ่น
เทศบาลตำบลวังสมบูรณ์ อำเภอวังสมบูรณ์ จังหวัดสระแก้ว

ก. ยุทธศาสตร์จังหวัดสระแก้ว ที่ ๔ เพิ่มประสิทธิภาพ ระบบโครงสร้างพื้นฐาน การส่งเสริมการค้า การลงทุน พัฒนาเศรษฐกิจ การบริหารจัดการด้านสังคมและสิ่งแวดล้อม เพื่อรองรับการพัฒนาเขตเศรษฐกิจ

ข. ยุทธศาสตร์การพัฒนาขององค์กรปกครองส่วนท้องถิ่นในเขตจังหวัดสระแก้ว ที่ ๑ ด้านการพัฒนาโครงสร้างพื้นฐานสู่ความเป็นเมืองแห่งอนาคต

ยุทธศาสตร์การพัฒนาของเทศบาลตำบลวังสมบูรณ์ ที่ ๑ ด้านการคมนาคมสะดวก

แผนงาน อุทสากรรมและโยธา

ที่	โครงการ	วัตถุประสงค์	เป้าหมาย (ผลผลิตของ โครงการ)	งบประมาณ					ตัวชี้วัด (KPI)	ผลที่คาดว่าจะ ได้รับ	หน่วยงาน ที่จะขอ ประสาน
				๒๕๖๖ (บาท)	๒๕๖๗ (บาท)	๒๕๖๘ (บาท)	๒๕๖๙ (บาท)	๒๕๗๐ (บาท)			
๑๑	ก่อสร้างถนนลาดยาง แบบแอสฟัลติกคอนกรีต หมู่ที่ ๙ บ้านซับทรายทอง ซอยข้างวัดซับทรายทอง - เขาดิน	เพื่อให้ประชาชนใช้ ในการสัญจรไปมา สะดวกรวดเร็วและ ปลอดภัย	หมู่ที่ ๙ บ้านซับทรายทอง ซอยข้างวัดซับทราย ทอง - เขาดิน ระยะทาง ๒.๗๐๐ กม. หรือพื้นที่ไม่น้อย กว่า ๑๓,๕๐๐ ตร.ม.	๑๒,๖๕๘,๐๐๐	๑๒,๖๕๘,๐๐๐	๑๒,๖๕๘,๐๐๐	๑๒,๖๕๘,๐๐๐	๑๒,๖๕๘,๐๐๐	ร้อยละ ๑๐๐	ประชาชนได้รับ สะดวกรวดเร็ว และปลอดภัยใน การสัญจร	จังหวัด สระแก้ว/ อบจ. สระแก้ว
๑๒	ก่อสร้างถนนลาดยาง แบบแอสฟัลติกคอนกรีต หมู่ที่ ๙ บ้านซับทรายทอง ซอยสามแยกฝาย - วง แหวนเตาถ่าน	เพื่อให้ประชาชนใช้ ในการสัญจรไปมา สะดวกรวดเร็วและ ปลอดภัย	หมู่ที่ ๙ บ้านซับทรายทอง ซอยสามแยกฝาย - วงแหวนเตาถ่าน ระยะทาง ๒.๔๐๐ กม. หรือพื้นที่ไม่น้อย กว่า ๑๒,๐๐๐ ตร.ม.	๑๑,๐๖๗,๐๐๐	๑๑,๐๖๗,๐๐๐	๑๑,๐๖๗,๐๐๐	๑๑,๐๖๗,๐๐๐	๑๑,๐๖๗,๐๐๐	ร้อยละ ๑๐๐	ประชาชนได้รับ สะดวกรวดเร็ว และปลอดภัยใน การสัญจร	จังหวัด สระแก้ว/ อบจ. สระแก้ว

หมายเหตุ : ๑. แบบ ผ.๐๒/๒ เป็นแบบสำหรับเทศบาลตำบลวังสมบูรณ์ เสนอขอประสานโครงการกับองค์การบริหารส่วนจังหวัด และหน่วยงานอื่น และลงรายละเอียดในแผนพัฒนาท้องถิ่น

๒. ให้คณะกรรมการประสานแผนฯ ระดับอำเภอ ประชุมกลั่นกรอง และจัดเรียงลำดับความสำคัญของโครงการจาก ผ.๐๒/๒

๓. ให้ประธานคณะกรรมการประสานแผนฯ ระดับอำเภอ เป็นผู้มีหน้าที่จัดส่งโครงการพัฒนาที่ขอประสาน โดยใช้เลขหนังสือของหน่วยงานของประธานฯ

๔. การนำแผนพัฒนาท้องถิ่น (พ.ศ.๒๕๖๖ - ๒๕๗๐) ไปใช้ (จัดทำงบประมาณ) เทศบาลตำบลวังสมบูรณ์ สามารถใช้ แบบ ผ.๐๒ แบบ ผ.๐๒/๑ และแบบ ผ.๐๒/๒ โดยไม่ต้องแก้ไขแบบที่ใช้

รายละเอียดโครงการพัฒนา
แผนพัฒนาท้องถิ่น (พ.ศ.๒๕๖๖ - ๒๕๗๐)
สำหรับ โครงการที่เกินศักยภาพขององค์กรปกครองส่วนท้องถิ่น ที่ใช้สำหรับการประสานแผนพัฒนาท้องถิ่น
เทศบาลตำบลวังสมบูรณ์ อำเภอวังสมบูรณ์ จังหวัดสระแก้ว

- ก. ยุทธศาสตร์จังหวัดสระแก้ว ที่ ๔ เพิ่มประสิทธิภาพ ระบบโครงสร้างพื้นฐาน การส่งเสริมการค้า การลงทุน พัฒนาเศรษฐกิจ การบริหารจัดการด้านสังคมและสิ่งแวดล้อม เพื่อรองรับการพัฒนาเขตเศรษฐกิจ
- ข. ยุทธศาสตร์การพัฒนาขององค์กรปกครองส่วนท้องถิ่นในเขตจังหวัดสระแก้ว ที่ ๑ ด้านการพัฒนาโครงสร้างพื้นฐานสู่ความเป็นเมืองแห่งอนาคต
ยุทธศาสตร์การพัฒนาของเทศบาลตำบลวังสมบูรณ์ ที่ ๑ ด้านการคมนาคมสะดวก
แผนงาน อุตสาหกรรมและโยธา

ที่	โครงการ	วัตถุประสงค์	เป้าหมาย (ผลผลิตของโครงการ)	งบประมาณ					ตัวชี้วัด (KPI)	ผลที่คาดว่าจะได้รับ	หน่วยงาน ที่จะขอ ประสาน
				๒๕๖๖ (บาท)	๒๕๖๗ (บาท)	๒๕๖๘ (บาท)	๒๕๖๙ (บาท)	๒๕๗๐ (บาท)			
๑๓	ก่อสร้างถนนคอนกรีตเสริมเหล็ก หมู่ที่ ๑๐ บ้านวังสุริยา ซอยป่าหน่อไม้	เพื่อให้ประชาชนใช้ในการสัญจรไปมา สะดวกรวดเร็วและปลอดภัย	หมู่ที่ ๑๐ บ้านวังสุริยา ซอยป่าหน่อไม้ ฝิวจจรกว้าง ๕.๐๐ม. ระยะทาง ๖๐๐.๐๐ ม. หนา ๐.๑๕ ม.หรือพื้นที่ ไม่น้อยกว่า ๓,๐๐๐.๐๐ ตร.ม. ไหล่ทางข้างละ ๐.๕๐ ม.	๑,๘๘๓,๐๐๐	๑,๘๘๓,๐๐๐	๑,๘๘๓,๐๐๐	๑,๘๘๓,๐๐๐	๑,๘๘๓,๐๐๐	ร้อยละ ๑๐๐	ประชาชนได้รับ สะดวกรวดเร็ว และปลอดภัยในการสัญจร	จังหวัด สระแก้ว/ อบจ. สระแก้ว
๑๔	ก่อสร้างถนนลาดยาง แบบแอสฟัลติกคอนกรีต หมู่ที่ ๑๑ บ้านวังบูรพา ซอยบ่อนไก่	เพื่อให้ประชาชนใช้ในการสัญจรไปมา สะดวกรวดเร็วและปลอดภัย	หมู่ที่ ๑๑ บ้านวังบูรพา ซอยบ่อนไก่ ระยะทาง ๒.๔๐๐ กม. หรือพื้นที่ไม่น้อยกว่า ๙,๖๐๐ ตร.ม.	๙,๒๓๙,๐๐๐	๙,๒๓๙,๐๐๐	๙,๒๓๙,๐๐๐	๙,๒๓๙,๐๐๐	๙,๒๓๙,๐๐๐	ร้อยละ ๑๐๐	ประชาชนได้รับ สะดวกรวดเร็ว และปลอดภัยในการสัญจร	จังหวัด สระแก้ว/ อบจ. สระแก้ว

หมายเหตุ : ๑. แบบ ผ.๐๒/๒ เป็นแบบสำหรับเทศบาลตำบลวังสมบูรณ์ เสนอขอประสานโครงการกับองค์การบริหารส่วนจังหวัด และหน่วยงานอื่น และลงรายละเอียดในแผนพัฒนาท้องถิ่น

๒. ให้คณะกรรมการประสานแผนฯ ระดับอำเภอ ประชุมกลั่นกรอง และจัดเรียงลำดับความสำคัญของโครงการจาก ผ.๐๒/๒

๓. ให้ประธานคณะกรรมการประสานแผนฯ ระดับอำเภอ เป็นผู้มีหน้าที่จัดส่งโครงการพัฒนาที่ขอประสาน โดยใช้เลขหนังสือของหน่วยงานของประธานฯ

๔. การนำแผนพัฒนาท้องถิ่น (พ.ศ.๒๕๖๖ - ๒๕๗๐) ไปใช้ (จัดทำงบประมาณ) เทศบาลตำบลวังสมบูรณ์ สามารถใช้ แบบ ผ.๐๒ แบบ ผ.๐๒/๑ และแบบ ผ.๐๒/๒ โดยไม่ต้องแก้ไขแบบที่ใช้

รายละเอียดโครงการพัฒนา

แผนพัฒนาท้องถิ่น (พ.ศ.๒๕๖๖ - ๒๕๗๐)

สำหรับ โครงการที่เกินศักยภาพขององค์กรปกครองส่วนท้องถิ่น ที่ใช้สำหรับการประสานแผนพัฒนาท้องถิ่น

เทศบาลตำบลวังสมบูรณ์ อำเภอวังสมบูรณ์ จังหวัดสระแก้ว

ก. ยุทธศาสตร์จังหวัดสระแก้ว ที่ ๔ เพิ่มประสิทธิภาพ ระบบโครงสร้างพื้นฐาน การส่งเสริมการค้า การลงทุน พัฒนาเศรษฐกิจ การบริหารจัดการด้านสังคมและสิ่งแวดล้อม เพื่อรองรับการพัฒนาเขตเศรษฐกิจ

ข. ยุทธศาสตร์การพัฒนาขององค์กรปกครองส่วนท้องถิ่นในเขตจังหวัดสระแก้ว ที่ ๑ ด้านการพัฒนาโครงสร้างพื้นฐานสู่ความเป็นเมืองแห่งอนาคต

ยุทธศาสตร์การพัฒนาของเทศบาลตำบลวังสมบูรณ์ ที่ ๑ ด้านการคมนาคมสะดวก

แผนงาน อุตสาหกรรมและโยธา

ที่	โครงการ	วัตถุประสงค์	เป้าหมาย (ผลผลิตของโครงการ)	งบประมาณ					ตัวชี้วัด (KPI)	ผลที่คาดว่าจะได้รับ	หน่วยงาน ที่จะขอ ประสาน
				๒๕๖๖ (บาท)	๒๕๖๗ (บาท)	๒๕๖๘ (บาท)	๒๕๖๙ (บาท)	๒๕๗๐ (บาท)			
๑๕	ก่อสร้างถนนลาดยางแบบแอสฟัลติกคอนกรีต หมู่ที่ ๑๒ บ้านวังนครข่อยวังนคร - วัดเนินสมบูรณ์	เพื่อให้ประชาชนใช้ในการสัญจรไปมา สะดวกรวดเร็วและปลอดภัย	หมู่ที่ ๑๒ บ้านวังนครข่อยวังนคร - วัดเนินสมบูรณ์ ระยะทาง ๒.๘๐๐ กม. หรือพื้นที่ไม่น้อยกว่า ๑๔,๐๐๐ ตร.ม.	๑๒,๙๙๙,๐๐๐	๑๒,๙๙๙,๐๐๐	๑๒,๙๙๙,๐๐๐	๑๒,๙๙๙,๐๐๐	๑๒,๙๙๙,๐๐๐	ร้อยละ ๑๐๐	ประชาชนได้รับ สะดวกรวดเร็ว และปลอดภัยในการสัญจร	จังหวัดสระแก้ว/อบจ.สระแก้ว
๑๖	ก่อสร้างถนนลาดยางแบบแอสฟัลติกคอนกรีต หมู่ที่ ๑๓ บ้านเขาแหลมในข่อยหมู่บ้านเขาแหลม	เพื่อให้ประชาชนใช้ในการสัญจรไปมา สะดวกรวดเร็วและปลอดภัย	หมู่ที่ ๑๓ บ้านเขาแหลมใน ข่อยหมู่บ้านเขาแหลม ระยะทาง ๑.๔๐๐ กม. หรือพื้นที่ไม่น้อยกว่า ๗,๐๐๐ ตร.ม.	๖,๖๐๐,๐๐๐	๖,๖๐๐,๐๐๐	๖,๖๐๐,๐๐๐	๖,๖๐๐,๐๐๐	๖,๖๐๐,๐๐๐	ร้อยละ ๑๐๐	ประชาชนได้รับ สะดวกรวดเร็ว และปลอดภัยในการสัญจร	จังหวัดสระแก้ว/อบจ.สระแก้ว
๑๗	ก่อสร้างถนนลาดยางแบบแอสฟัลติกคอนกรีต หมู่ที่ ๑๔ บ้านเขาหวายข่อยหลังวัดเขาหวาย -กลุ่มโคราซ	เพื่อให้ประชาชนใช้ในการสัญจรไปมา สะดวกรวดเร็วและปลอดภัย	หมู่ที่ ๑๔ บ้านเขาหวายข่อยหลังวัดเขาหวาย - กลุ่มโคราซระยะทาง ๑.๔๐๐ กม. หรือพื้นที่ไม่น้อยกว่า ๗,๐๐๐ ตร.ม.	๖,๖๐๐,๐๐๐	๖,๖๐๐,๐๐๐	๖,๖๐๐,๐๐๐	๖,๖๐๐,๐๐๐	๖,๖๐๐,๐๐๐	ร้อยละ ๑๐๐	ประชาชนได้รับ สะดวกรวดเร็ว และปลอดภัยในการสัญจร	จังหวัดสระแก้ว/อบจ.สระแก้ว

หมายเหตุ : ๑. แบบ ผ.๐๒/๒ เป็นแบบสำหรับเทศบาลตำบลวังสมบูรณ์ เสนอขอประสานโครงการกับองค์กรบริหารส่วนจังหวัด และหน่วยงานอื่น และลงรายละเอียดในแผนพัฒนาท้องถิ่น

๒. ให้คณะกรรมการประสานแผนฯ ระดับอำเภอ ประชุมกลั่นกรอง และจัดเรียงลำดับความสำคัญของโครงการจาก ผ.๐๒/๒

๓. ให้ประธานคณะกรรมการประสานแผนฯ ระดับอำเภอ เป็นผู้มีหน้าที่จัดส่งโครงการพัฒนาที่ขอประสาน โดยใช้เลขหนังสือของหน่วยงานของประธานฯ

๔. การนำแผนพัฒนาท้องถิ่น (พ.ศ.๒๕๖๖ - ๒๕๗๐) ไปใช้ (จัดทำงบประมาณ) เทศบาลตำบลวังสมบูรณ์ สามารถใช้ แบบ ผ.๐๒ แบบ ผ.๐๒/๑ และแบบ ผ.๐๒/๒ โดยไม่ต้องแก้ไขแบบที่ใช้

รายละเอียดโครงการพัฒนา
แผนพัฒนาท้องถิ่น (พ.ศ.๒๕๖๖ – ๒๕๗๐)
สำหรับ โครงการที่เกินศักยภาพขององค์กรปกครองส่วนท้องถิ่น ที่ใช้สำหรับการประสานแผนพัฒนาท้องถิ่น
เทศบาลตำบลวังสมบูรณ์ อำเภอลำทะเมนชัย จังหวัดสระแก้ว

ก. ยุทธศาสตร์จังหวัดสระแก้ว ที่ ๔ เพิ่มประสิทธิภาพ ระบบโครงสร้างพื้นฐาน การส่งเสริมการค้า การลงทุน พัฒนาเศรษฐกิจ การบริหารจัดการด้านสังคมและสิ่งแวดล้อม เพื่อรองรับการพัฒนาเขตเศรษฐกิจ

ข. ยุทธศาสตร์การพัฒนาขององค์กรปกครองส่วนท้องถิ่นในเขตจังหวัดสระแก้ว ที่ ๑ ด้านการพัฒนาโครงสร้างพื้นฐานสู่ความเป็นเมืองแห่งอนาคต

ยุทธศาสตร์การพัฒนาของเทศบาลตำบลวังสมบูรณ์ ที่ ๑ ด้านการคมนาคมสะดวก

แผนงาน อุตสาหกรรมและโยธา

ที่	โครงการ	วัตถุประสงค์	เป้าหมาย (ผลผลิตของโครงการ)	งบประมาณ					ตัวชี้วัด (KPI)	ผลที่คาดว่าจะได้รับ	หน่วยงาน ที่จะขอ ประสาน
				๒๕๖๖ (บาท)	๒๕๖๗ (บาท)	๒๕๖๘ (บาท)	๒๕๖๙ (บาท)	๒๕๗๐ (บาท)			
๑๘	ก่อสร้างถนนลาดยางแบบแอสฟัลติกคอนกรีต หมู่ที่ ๑๗ บ้านวังพัฒนา ซอย ๑๒	เพื่อให้ประชาชนใช้ในการสัญจรไปมา สะดวกรวดเร็วและปลอดภัย	หมู่ที่ ๑๗ บ้านวังพัฒนา ซอย ๑๒ ระยะทาง ๑.๐๐๐ กม. หรือพื้นที่ไม่น้อยกว่า ๔,๐๐๐ ตร.ม.	๔,๐๒๖,๐๐๐	๔,๐๒๖,๐๐๐	๔,๐๒๖,๐๐๐	๔,๐๒๖,๐๐๐	๔,๐๒๖,๐๐๐	ร้อยละ ๑๐๐	ประชาชนได้รับสะดวก รวดเร็วและปลอดภัยในการสัญจร	จังหวัดสระแก้ว/อบจ.สระแก้ว
๑๙	ก่อสร้างถนนคอนกรีตเสริมเหล็ก หมู่ที่ ๒ บ้านวังโพธิ์ทอง ซอยบ้านมั่นคง	เพื่อให้ประชาชนใช้ในการสัญจรไปมา สะดวกรวดเร็วและปลอดภัย	หมู่ที่ ๒ บ้านวังโพธิ์ทอง ซอยบ้านมั่นคง ผิวจราจรกว้าง ๔.๐๐ ม. ระยะทาง ๙๕๐.๐๐ ม. หนา ๐.๑๕ ม.หรือพื้นที่ ไม่น้อยกว่า ๓,๘๐๐.๐๐ ตร.ม. ไหล่ทางข้างละ ๐.๕๐ ม.	๒,๓๒๐,๐๐๐	๒,๓๒๐,๐๐๐	๒,๓๒๐,๐๐๐	๒,๓๒๐,๐๐๐	๒,๓๒๐,๐๐๐	ร้อยละ ๑๐๐	ประชาชนได้รับสะดวก รวดเร็วและปลอดภัยในการสัญจร	จังหวัดสระแก้ว/อบจ.สระแก้ว

หมายเหตุ : ๑. แบบ ผ.๐๒/๒ เป็นแบบสำหรับเทศบาลตำบลวังสมบูรณ์ เสนอขอประสานโครงการกับองค์การบริหารส่วนจังหวัด และหน่วยงานอื่น และลงรายละเอียดในแผนพัฒนาท้องถิ่น

๒. ให้คณะกรรมการประสานแผนฯ ระดับอำเภอ ประชุมกลั่นกรอง และจัดเรียงลำดับความสำคัญของโครงการจาก ผ.๐๒/๒

๓. ให้ประธานคณะกรรมการประสานแผนฯ ระดับอำเภอ เป็นผู้มีหน้าที่จัดส่งโครงการพัฒนาที่ขอประสาน โดยใช้เลขหนังสือของหน่วยงานของประธานฯ

๔. การนำแผนพัฒนาท้องถิ่น (พ.ศ.๒๕๖๖ – ๒๕๗๐) ไปใช้ (จัดทำงบประมาณ) เทศบาลตำบลวังสมบูรณ์ สามารถใช้ แบบ ผ.๐๒ แบบ ผ.๐๒/๑ และแบบ ผ.๐๒/๒ โดยไม่ต้องแก้ไขแบบที่ใช้

รายละเอียดโครงการพัฒนา

แผนพัฒนาท้องถิ่น (พ.ศ.๒๕๖๖ - ๒๕๗๐)

สำหรับ โครงการที่เกินศักยภาพขององค์กรปกครองส่วนท้องถิ่น ที่ใช้สำหรับการประสานแผนพัฒนาท้องถิ่น

เทศบาลตำบลวังสมบูรณ์ อำเภอวังสมบูรณ์ จังหวัดสระแก้ว

ก. ยุทธศาสตร์จังหวัดสระแก้ว ที่ ๔ เพิ่มประสิทธิภาพ ระบบโครงสร้างพื้นฐาน การส่งเสริมการค้า การลงทุน พัฒนาเศรษฐกิจ การบริหารจัดการด้านสังคมและสิ่งแวดล้อม เพื่อรองรับการพัฒนาเขตเศรษฐกิจ

ข. ยุทธศาสตร์การพัฒนาขององค์กรปกครองส่วนท้องถิ่นในเขตจังหวัดสระแก้ว ที่ ๑ ด้านการพัฒนาโครงสร้างพื้นฐานสู่ความเป็นเมืองแห่งอนาคต
ยุทธศาสตร์การพัฒนาของเทศบาลตำบลวังสมบูรณ์ ที่ ๑ ด้านการคมนาคมสะดวก

แผนงาน อุตสาหกรรมและโยธา

ที่	โครงการ	วัตถุประสงค์	เป้าหมาย (ผลผลิตของโครงการ)	งบประมาณ					ตัวชี้วัด (KPI)	ผลที่คาดว่าจะได้รับ	หน่วยงาน ที่จะขอ ประสาน
				๒๕๖๖ (บาท)	๒๕๖๗ (บาท)	๒๕๖๘ (บาท)	๒๕๖๙ (บาท)	๒๕๗๐ (บาท)			
๒๐	ก่อสร้างถนนคอนกรีตเสริมเหล็ก หมู่ที่ ๔ บ้านแก่งสำราญ ซอย ๒	เพื่อให้ประชาชนใช้ในการสัญจรไปมาสะดวกรวดเร็วและปลอดภัย	หมู่ที่ ๔ บ้านแก่งสำราญ ซอย ๒ ผิวจราจรกว้าง ๕.๐๐ ม. ระยะทาง ๖๐๐.๐๐ ม. หนา ๐.๑๕ ม.หรือพื้นที่ไม่น้อยกว่า ๓,๐๐๐.๐๐ ตร.ม. ไหล่ทางข้างละ ๐.๕๐ ม.	๑,๘๙๓,๐๐๐	๑,๘๙๓,๐๐๐	๑,๘๙๓,๐๐๐	๑,๘๙๓,๐๐๐	๑,๘๙๓,๐๐๐	ร้อยละ ๑๐๐	ประชาชนได้รับสะดวกรวดเร็วและปลอดภัยในการสัญจร	จังหวัดสระแก้ว/ อบจ.สระแก้ว
๒๑	ก่อสร้างถนนคอนกรีตเสริมเหล็ก หมู่ที่ ๕ บ้านคลองร่วม ซอยศพด.บ้านไร่สามศรี	เพื่อให้ประชาชนใช้ในการสัญจรไปมาสะดวกรวดเร็วและปลอดภัย	หมู่ที่ ๕ บ้านคลองร่วม ซอยศพด.บ้านไร่สามศรี -ผิวจราจรกว้าง ๔.๐๐ ม. ระยะทาง ๑,๐๐๐.๐๐ ม. หนา ๐.๑๕ ม.หรือพื้นที่ไม่น้อยกว่า ๔,๐๐๐.๐๐ ตร.ม. ไหล่ทางข้างละ ๐.๕๐ ม.	๒,๔๔๓,๐๐๐	๒,๔๔๓,๐๐๐	๒,๔๔๓,๐๐๐	๒,๔๔๓,๐๐๐	๒,๔๔๓,๐๐๐	ร้อยละ ๑๐๐	ประชาชนได้รับสะดวกรวดเร็วและปลอดภัยในการสัญจร	จังหวัดสระแก้ว/ อบจ.สระแก้ว

หมายเหตุ : ๑. แบบ ผ.๐๒/๒ เป็นแบบสำหรับเทศบาลตำบลวังสมบูรณ์ เสนอขอประสานโครงการกับองค์การบริหารส่วนจังหวัด และหน่วยงานอื่น และลงรายละเอียดในแผนพัฒนาท้องถิ่น

๒. ให้คณะกรรมการประสานแผนฯ ระดับอำเภอ ประชุมกลั่นกรอง และจัดเรียงลำดับความสำคัญของโครงการจาก ผ.๐๒/๒

๓. ให้ประธานคณะกรรมการประสานแผนฯ ระดับอำเภอ เป็นผู้มีหน้าที่จัดส่งโครงการพัฒนาที่ขอประสาน โดยใช้เลขหนังสือของหน่วยงานของประธานฯ

๔. การนำแผนพัฒนาท้องถิ่น (พ.ศ.๒๕๖๖ - ๒๕๗๐) ไปใช้ (จัดทำงบประมาณ) เทศบาลตำบลวังสมบูรณ์ สามารถใช้ แบบ ผ.๐๒ แบบ ผ.๐๒/๑ และแบบ ผ.๐๒/๒ โดยไม่ต้องแก้ไขแบบที่ใช้

รายละเอียดโครงการพัฒนา
แผนพัฒนาท้องถิ่น (พ.ศ.๒๕๖๖ – ๒๕๗๐)
สำหรับ โครงการที่เกินศักยภาพขององค์กรปกครองส่วนท้องถิ่น ที่ใช้สำหรับการประสานแผนพัฒนาท้องถิ่น
เทศบาลตำบลวังสมบูรณ์ อำเภอวังสมบูรณ์ จังหวัดสระแก้ว

- ก. ยุทธศาสตร์จังหวัดสระแก้ว ที่ ๔ เพิ่มประสิทธิภาพ ระบบโครงสร้างพื้นฐาน การส่งเสริมการค้า การลงทุน พัฒนาเศรษฐกิจ การบริหารจัดการด้านสังคมและสิ่งแวดล้อม เพื่อรองรับการพัฒนาเขตเศรษฐกิจ
- ข. ยุทธศาสตร์การพัฒนาขององค์กรปกครองส่วนท้องถิ่นในเขตจังหวัดสระแก้ว ที่ ๑ ด้านการพัฒนาโครงสร้างพื้นฐานสู่ความเป็นเมืองแห่งอนาคต
- ยุทธศาสตร์การพัฒนาของเทศบาลตำบลวังสมบูรณ์ ที่ ๑ ด้านการคมนาคมสะดวก

แผนงาน อุตสาหกรรมและโยธา

ที่	โครงการ	วัตถุประสงค์	เป้าหมาย (ผลผลิตของโครงการ)	งบประมาณ					ตัวชี้วัด (KPI)	ผลที่คาดว่าจะได้รับ	หน่วยงาน ที่จะขอ ประสาน
				๒๕๖๖ (บาท)	๒๕๖๗ (บาท)	๒๕๖๘ (บาท)	๒๕๖๙ (บาท)	๒๕๗๐ (บาท)			
๒๒	ก่อสร้างถนนคอนกรีตเสริมเหล็ก หมู่ที่ ๗ บ้านทรัพย์ภู ชอยชัยวงษ์	เพื่อให้ประชาชนใช้ในการสัญจรไปมา สะดวกรวดเร็วและปลอดภัย	หมู่ที่ ๗ บ้านทรัพย์ภู ชอยชัยวงษ์ ผิวจราจรกว้าง ๕.๐๐ ม. ระยะทาง ๗๐๐.๐๐ ม. หน้า ๐.๑๕ ม. หรือพื้นที่ไม่น้อยกว่า ๓,๕๐๐.๐๐ ตร.ม. ไหล่ทางข้างละ ๐.๕๐ ม.	๒,๒๐๙,๐๐๐	๒,๒๐๙,๐๐๐	๒,๒๐๙,๐๐๐	๒,๒๐๙,๐๐๐	๒,๒๐๙,๐๐๐	ร้อยละ ๑๐๐	ประชาชนได้รับ สะดวกรวดเร็ว และปลอดภัยในการสัญจร	จังหวัดสระแก้ว/อบจ.สระแก้ว

- หมายเหตุ : ๑. แบบ ผ.๐๒/๒ เป็นแบบสำหรับเทศบาลตำบลวังสมบูรณ์ เสนอขอประสานโครงการกับองค์การบริหารส่วนจังหวัด และหน่วยงานอื่น และลงรายละเอียดในแผนพัฒนาท้องถิ่น
๒. ให้คณะกรรมการประสานแผนฯ ระดับอำเภอ ประชุมกลั่นกรอง และจัดเรียงลำดับความสำคัญของโครงการจาก ผ.๐๒/๒
๓. ให้ประธานคณะกรรมการประสานแผนฯ ระดับอำเภอ เป็นผู้มีหน้าที่จัดส่งโครงการพัฒนาที่ขอประสาน โดยใช้เลขหนังสือของหน่วยงานของประธานฯ
๔. การนำแผนพัฒนาท้องถิ่น (พ.ศ.๒๕๖๖ – ๒๕๗๐) ไปใช้ (จัดทำงบประมาณ) เทศบาลตำบลวังสมบูรณ์ สามารถใช้ แบบ ผ.๐๒ แบบ ผ.๐๒/๑ และแบบ ผ.๐๒/๒ โดยไม่ต้องแก้ไขแบบที่ใช้

รายละเอียดโครงการพัฒนา
แผนพัฒนาท้องถิ่น (พ.ศ.๒๕๖๖ – ๒๕๗๐)
สำหรับ โครงการที่เกินศักยภาพขององค์กรปกครองส่วนท้องถิ่น ที่ใช้สำหรับการประสานแผนพัฒนาท้องถิ่น
เทศบาลตำบลวังสมบูรณ์ อำเภอลำทะเมนชัย จังหวัดสระแก้ว

- ก. ยุทธศาสตร์จังหวัดสระแก้ว ที่ ๔ เพิ่มประสิทธิภาพ ระบบโครงสร้างพื้นฐาน การส่งเสริมการค้า การลงทุน พัฒนาเศรษฐกิจ การบริหารจัดการด้านสังคมและสิ่งแวดล้อม เพื่อรองรับการพัฒนาเขตเศรษฐกิจ
- ข. ยุทธศาสตร์การพัฒนาขององค์กรปกครองส่วนท้องถิ่นในเขตจังหวัดสระแก้ว ที่ ๑ ด้านการพัฒนาโครงสร้างพื้นฐานสู่ความเป็นเมืองแห่งอนาคต
- ยุทธศาสตร์การพัฒนาของเทศบาลตำบลวังสมบูรณ์ ที่ ๑ ด้านการคมนาคมสะดวก
- แผนงาน อุตสาหกรรมและโยธา**

ที่	โครงการ	วัตถุประสงค์	เป้าหมาย (ผลผลิตของโครงการ)	งบประมาณ					ตัวชี้วัด (KPI)	ผลที่คาดว่าจะได้รับ	หน่วยงาน ที่จะขอ ประสาน
				๒๕๖๖ (บาท)	๒๕๖๗ (บาท)	๒๕๖๘ (บาท)	๒๕๖๙ (บาท)	๒๕๗๐ (บาท)			
๒๓	ก่อสร้างถนนลาดยาง หมู่ที่ ๔ บ้านแก่งสำราญ ซอยวัดถนนสหกรณ์ เชื่อมหมู่ ๑	เพื่อให้ประชาชนใช้ ในการสัญจรไปมา สะดวกรวดเร็วและ ปลอดภัย	หมู่ที่ ๔ บ้านแก่งสำราญ ซอยวัดถนนสหกรณ์ เชื่อมหมู่ ๑ ผิวจราจรกว้าง ๕.๐๐ ม. ระยะทาง ๔,๐๐๐.๐๐ ม.	๑,๐๐๐,๐๐๐	๑,๐๐๐,๐๐๐	๑,๐๐๐,๐๐๐	๑,๐๐๐,๐๐๐	๑,๐๐๐,๐๐๐	ร้อยละ ๑๐๐	ประชาชนได้รับ สะดวกรวดเร็ว และปลอดภัยใน การสัญจร	จังหวัด สระแก้ว/ อบจ. สระแก้ว
๒๔	ก่อสร้างถนนคอนกรีต เสริมเหล็ก หมู่ที่ ๔ บ้านแก่งสำราญ ซอยตรงข้าม รพ.เชื่อม ซอยวัด	เพื่อให้ประชาชนใช้ ในการสัญจรไปมา สะดวกรวดเร็วและ ปลอดภัย	หมู่ที่ ๔ บ้านแก่งสำราญ ซอยตรงข้าม รพ.เชื่อม ซอยวัด ผิวจราจรกว้าง ๕.๐๐ ม. ยาว ๒,๐๐๐ ม.	๑,๐๐๐,๐๐๐	๑,๐๐๐,๐๐๐	๑,๐๐๐,๐๐๐	๑,๐๐๐,๐๐๐	๑,๐๐๐,๐๐๐	ร้อยละ ๑๐๐	ประชาชนได้รับ สะดวกรวดเร็ว และปลอดภัยใน การสัญจร	จังหวัด สระแก้ว/ อบจ. สระแก้ว

- หมายเหตุ : ๑. แบบ ผ.๐๒/๒ เป็นแบบสำหรับเทศบาลตำบลวังสมบูรณ์ เสนอขอประสานโครงการกับองค์การบริหารส่วนจังหวัด และหน่วยงานอื่น และลงรายละเอียดในแผนพัฒนาท้องถิ่น
๒. ให้คณะกรรมการประสานแผนฯ ระดับอำเภอ ประชุมกลั่นกรอง และจัดเรียงลำดับความสำคัญของโครงการจาก ผ.๐๒/๒
๓. ให้ประธานคณะกรรมการประสานแผนฯ ระดับอำเภอ เป็นผู้มีหน้าที่จัดส่งโครงการพัฒนาที่ขอประสาน โดยใช้เลขหนังสือของหน่วยงานของประธานฯ
๔. การนำแผนพัฒนาท้องถิ่น (พ.ศ.๒๕๖๖ – ๒๕๗๐) ไปใช้ (จัดทำงบประมาณ) เทศบาลตำบลวังสมบูรณ์ สามารถใช้ แบบ ผ.๐๒ แบบ ผ.๐๒/๑ และแบบ ผ.๐๒/๒ โดยไม่ต้องแก้ไขแบบที่ใช้

รายละเอียดโครงการพัฒนา
แผนพัฒนาท้องถิ่น (พ.ศ.๒๕๖๖ – ๒๕๗๐)
สำหรับ โครงการที่เกินศักยภาพขององค์กรปกครองส่วนท้องถิ่น ที่ใช้สำหรับการประสานแผนพัฒนาท้องถิ่น
เทศบาลตำบลวังสมบูรณ์ อำเภอลำทะเมนชัย จังหวัดสระแก้ว

- ก. ยุทธศาสตร์จังหวัดสระแก้ว ที่ ๔ เพิ่มประสิทธิภาพ ระบบโครงสร้างพื้นฐาน การส่งเสริมการค้า การลงทุน พัฒนาเศรษฐกิจ การบริหารจัดการด้านสังคมและสิ่งแวดล้อม เพื่อรองรับการพัฒนาเขตเศรษฐกิจ
- ข. ยุทธศาสตร์การพัฒนาขององค์กรปกครองส่วนท้องถิ่นในเขตจังหวัดสระแก้ว ที่ ๑ ด้านการพัฒนาโครงสร้างพื้นฐานสู่ความเป็นเมืองแห่งอนาคต
- ยุทธศาสตร์การพัฒนาของเทศบาลตำบลวังสมบูรณ์ ที่ ๑ ด้านการคมนาคมสะดวก
- แผนงาน อุตสาหกรรมและโยธา**

ที่	โครงการ	วัตถุประสงค์	เป้าหมาย (ผลผลิตของโครงการ)	งบประมาณ					ตัวชี้วัด (KPI)	ผลที่คาดว่าจะได้รับ	หน่วยงานที่จะขอประสาน
				๒๕๖๖ (บาท)	๒๕๖๗ (บาท)	๒๕๖๘ (บาท)	๒๕๖๙ (บาท)	๒๕๗๐ (บาท)			
๒๕	ก่อสร้างถนนคอนกรีตเสริมเหล็ก หมู่ที่ ๑๓ บ้านเขาแหลมในซอยบ้านตาซั้ว	เพื่อให้ประชาชนใช้ในการสัญจรไปมาสะดวกรวดเร็วและปลอดภัย	หมู่ที่ ๑๓ บ้านเขาแหลมในซอยบ้านตาซั้ว ผิวจราจรกว้าง ๔.๐๐ ม. ระยะทาง ๖๐๐.๐๐ ม. หนา ๐.๑๕ ม. หรือพื้นที่ไม่น้อยกว่า ๒,๔๐๐.๐๐ ตร.ม. ไหล่ทางข้างละ ๐.๕๐ ม.	๑,๔๖๕,๐๐๐	๑,๔๖๕,๐๐๐	๑,๔๖๕,๐๐๐	๑,๔๖๕,๐๐๐	๑,๔๖๕,๐๐๐	ร้อยละ ๑๐๐	ประชาชนได้รับสะดวกรวดเร็วและปลอดภัยในการสัญจร	จังหวัดสระแก้ว/อบจ.สระแก้ว
รวม	๒๕ โครงการ	-	-	๑๕๙,๖๒๔,๐๐๐	๑๕๙,๖๒๔,๐๐๐	๑๕๙,๖๒๔,๐๐๐	๑๕๙,๖๒๔,๐๐๐	๑๕๙,๖๒๔,๐๐๐	-	-	-

หมายเหตุ : ๑. แบบ ผ.๐๒/๒ เป็นแบบสำหรับเทศบาลตำบลวังสมบูรณ์ เสนอขอประสานโครงการกับองค์การบริหารส่วนจังหวัด และหน่วยงานอื่น และลงรายละเอียดในแผนพัฒนาท้องถิ่น

๒. ให้คณะกรรมการประสานแผนฯ ระดับอำเภอ ประชุมกลั่นกรอง และจัดเรียงลำดับความสำคัญของโครงการจาก ผ.๐๒/๒

๓. ให้ประธานคณะกรรมการประสานแผนฯ ระดับอำเภอ เป็นผู้ทำหน้าที่จัดส่งโครงการพัฒนาที่ขอประสาน โดยใช้เลขหนังสือของหน่วยงานของประธานฯ

๔. การนำแผนพัฒนาท้องถิ่น (พ.ศ.๒๕๖๖ – ๒๕๗๐) ไปใช้ (จัดทำงบประมาณ) เทศบาลตำบลวังสมบูรณ์ สามารถใช้ แบบ ผ.๐๒ แบบ ผ.๐๒/๑ และแบบ ผ.๐๒/๒ โดยไม่ต้องแก้ไขแบบที่ใช้

บัญชีครุภัณฑ์

บัญชีครุภัณฑ์
แผนพัฒนาท้องถิ่น (พ.ศ. ๒๕๖๖ - ๒๕๗๐)
เทศบาลตำบลวังสมบูรณ์ อำเภอวังสมบูรณ์ จังหวัดสระแก้ว

ที่	แผนงาน	หมวด	ประเภท	เป้าหมาย (ผลผลิตของ ครุภัณฑ์)	งบประมาณ					หน่วยงาน รับผิดชอบหลัก
					๒๕๖๖ (บาท)	๒๕๖๗ (บาท)	๒๕๖๘ (บาท)	๒๕๖๙ (บาท)	๒๕๗๐ (บาท)	
๑	บริหารงานทั่วไป	ครุภัณฑ์	ครุภัณฑ์คอมพิวเตอร์	เครื่องคอมพิวเตอร์ตั้งโต๊ะ (มาตรฐานครุภัณฑ์)	-	-	๒๒,๐๐๐	-	-	สำนักปลัด/งานพัฒนาชุมชน
๒	บริหารงานทั่วไป	ครุภัณฑ์	ครุภัณฑ์คอมพิวเตอร์	เครื่องคอมพิวเตอร์ตั้งโต๊ะ (มาตรฐานครุภัณฑ์)	-	๒๒,๐๐๐	-	-	-	สำนักปลัด/งานแผนฯ
๓	บริหารงานทั่วไป	ครุภัณฑ์	ครุภัณฑ์คอมพิวเตอร์	เครื่องพิมพ์เลเซอร์ (มาตรฐานครุภัณฑ์)	-	-	๒,๖๐๐	-	-	สำนักปลัด/งานพัฒนาชุมชน
๔	บริหารงานทั่วไป	ครุภัณฑ์	ครุภัณฑ์คอมพิวเตอร์	เครื่องพิมพ์เลเซอร์ หรือ LED สี (มาตรฐานครุภัณฑ์)	๒๗,๐๐๐	-	-	-	-	สำนักปลัด/งานแผนฯ
๕	บริหารงานทั่วไป	ครุภัณฑ์	ครุภัณฑ์คอมพิวเตอร์	เครื่องคอมพิวเตอร์ (มาตรฐานครุภัณฑ์)	๓๐,๐๐๐	๓๐,๐๐๐	๓๐,๐๐๐	๓๐,๐๐๐	๓๐,๐๐๐	สำนักปลัด/งานบุคคล
๖	บริหารงานทั่วไป	ครุภัณฑ์	ครุภัณฑ์คอมพิวเตอร์	เครื่องสำรองไฟ (มาตรฐานครุภัณฑ์)	๕,๐๐๐	๕,๐๐๐	๕,๐๐๐	๕,๐๐๐	๕,๐๐๐	สำนักปลัด/งานบุคคล
๗	บริหารงานทั่วไป	ครุภัณฑ์	ครุภัณฑ์คอมพิวเตอร์	เครื่องพิมพ์เลเซอร์ (มาตรฐานครุภัณฑ์)	๑๐,๐๐๐	๑๐,๐๐๐	๑๐,๐๐๐	๑๐,๐๐๐	๑๐,๐๐๐	สำนักปลัด/งานบุคคล
๘	บริหารงานทั่วไป	ครุภัณฑ์	ครุภัณฑ์คอมพิวเตอร์	เครื่องคอมพิวเตอร์ตั้งโต๊ะ (มาตรฐานครุภัณฑ์)	๒๒,๐๐๐	-	-	-	-	สำนักปลัด/งานธุรการ
๙	บริหารงานทั่วไป	ครุภัณฑ์	ครุภัณฑ์คอมพิวเตอร์	คอมพิวเตอร์โน้ตบุ๊ก (มาตรฐานครุภัณฑ์)	๒๒,๐๐๐	-	-	-	-	สำนักปลัด/งานพัสดุ
๑๐	บริหารงานทั่วไป	ครุภัณฑ์	ครุภัณฑ์สำนักงาน	ตู้เก็บเอกสารบานเลื่อนกระจก (มาตรฐานครุภัณฑ์)	๑๒,๐๐๐	๑๒,๐๐๐	๑๒,๐๐๐	๑๒,๐๐๐	๑๒,๐๐๐	สำนักปลัด/งานบุคคล

หมายเหตุ

๑. แผนงาน ให้ลงแผนงานตามรูปแบบและรายการจำแนกประเภทรายรับ - รายจ่าย งบประมาณประจำปีขององค์กรปกครองส่วนท้องถิ่น เช่น แผนงานการศึกษา แผนงานสังคมสงเคราะห์ เป็นต้น
๒. หมวด ให้ลงหมวดครุภัณฑ์ตามชื่อที่ปรากฏตามหนังสือกรมส่งเสริมการปกครองท้องถิ่น ด่วนที่สุด ที่ มท.๐๘๐๘.๒/ว๑๒๔๘ ลงวันที่ ๒๗ มิถุนายน ๒๕๕๙ เช่น ครุภัณฑ์ เป็นต้น
๓. ประเภท ให้ลงประเภทครุภัณฑ์ตามชื่อที่ปรากฏตามหนังสือกรมส่งเสริมการปกครองท้องถิ่น ด่วนที่สุด ที่ มท.๐๘๐๘.๒/ว๑๒๔๘ ลงวันที่ ๒๗ มิถุนายน ๒๕๕๙ เช่น ครุภัณฑ์สำนักงาน เป็นต้น
๔. เป้าหมาย (ผลผลิตของ ครุภัณฑ์) ให้แสดงถึงรายละเอียด จำนวน สถานที่ตั้ง ขนาด ปริมาณ หรือคุณลักษณะที่จำเป็น และให้ระบุถึงที่มาของราคาของครุภัณฑ์ เช่น ราคาตามมาตรฐานครุภัณฑ์ หรือ ราคาตามท้องตลาด เป็นต้น

บัญชีครุภัณฑ์
แผนพัฒนาท้องถิ่น (พ.ศ. ๒๕๖๖ - ๒๕๗๐)
เทศบาลตำบลวังสมบูรณ์ อำเภอลำปาง จังหวัดสระแก้ว

ที่	แผนงาน	หมวด	ประเภท	เป้าหมาย (ผลผลิตของ ครุภัณฑ์)	งบประมาณ					หน่วยงาน รับผิดชอบหลัก
					๒๕๖๖ (บาท)	๒๕๖๗ (บาท)	๒๕๖๘ (บาท)	๒๕๖๙ (บาท)	๒๕๗๐ (บาท)	
๑๑	บริหารงานทั่วไป	ครุภัณฑ์	ครุภัณฑ์โฆษณาและ เผยแพร่	กล้องถ่ายรูป (ตามท้องตลาด)	๕๐,๐๐๐	-	-	-	-	สำนักปลัด
๑๒	บริหารงานทั่วไป	ครุภัณฑ์	ครุภัณฑ์สำนักงาน	ตู้เก็บเอกสาร ๔ ชั้น (ตามท้องตลาด)	๑๑,๐๐๐	๑๑,๐๐๐	๑๑,๐๐๐	๑๑,๐๐๐	๑๑,๐๐๐	สำนักปลัด/งานบุคคล
๑๓	บริหารงานทั่วไป	ครุภัณฑ์	ครุภัณฑ์การเกษตร	เครื่องพ่นยาฆ่าหญ้า (ตามท้องตลาด)	๒,๐๐๐	-	-	-	-	สำนักปลัด
๑๔	บริหารงานทั่วไป	ครุภัณฑ์	ครุภัณฑ์สำนักงาน	เครื่องดูดฝุ่น (ตามท้องตลาด)	๖,๐๐๐	-	-	-	-	สำนักปลัด
๑๕	บริหารงานทั่วไป	ครุภัณฑ์	ครุภัณฑ์คอมพิวเตอร์	เครื่องพิมพ์ Multifunction แบบฉีดหมึก พร้อมติดตั้งถังหมึกพิมพ์ (มาตรฐานครุภัณฑ์)	๗,๕๐๐	-	-	-	-	กองคลัง
๑๖	บริหารงานทั่วไป	ครุภัณฑ์	ครุภัณฑ์คอมพิวเตอร์	เครื่องคอมพิวเตอร์ (มาตรฐานครุภัณฑ์)	-	-	๙๐,๐๐๐	-	-	กองคลัง
๑๗	บริหารงานทั่วไป	ครุภัณฑ์	ครุภัณฑ์คอมพิวเตอร์	เครื่องสำรองไฟฟ้า (มาตรฐานครุภัณฑ์)	-	-	๗,๕๐๐	-	-	กองคลัง
๑๘	บริหารงานทั่วไป	ครุภัณฑ์	ครุภัณฑ์สำนักงาน	ตู้เก็บเอกสารบานเลื่อนกระจก (ตามท้องตลาด)	๙,๐๐๐	-	-	-	-	กองคลัง
๑๙	บริหารงานทั่วไป	ครุภัณฑ์	ครุภัณฑ์สำนักงาน	ตู้เอกสาร ๑ บาน ๔ ลื่นชัก (ตามท้องตลาด)	๕๐,๐๐๐	-	-	-	-	กองคลัง
๒๐	บริหารงานทั่วไป	ครุภัณฑ์	ครุภัณฑ์สำนักงาน	โต๊ะทำงานเหล็ก ๔ พุต (ตามท้องตลาด)	๔๘,๐๐๐	-	-	-	-	กองคลัง

หมายเหตุ

๑. แผนงาน ให้ลงแผนงานตามรูปแบบและรายการจำแนกประเภทรายรับ - รายจ่าย งบประมาณประจำปีขององค์กรปกครองส่วนท้องถิ่น เช่น แผนงานการศึกษา แผนงานสังคมสงเคราะห์ เป็นต้น
๒. หมวด ให้ลงหมวดครุภัณฑ์ตามชื่อที่ปรากฏตามหนังสือกรมส่งเสริมการปกครองท้องถิ่น ด่วนที่สุด ที่ มท.๐๘๐๘.๒/ว๑๒๔๘ ลงวันที่ ๒๗ มิถุนายน ๒๕๕๙ เช่น ครุภัณฑ์ เป็นต้น
๓. ประเภท ให้ลงประเภทครุภัณฑ์ตามชื่อที่ปรากฏตามหนังสือกรมส่งเสริมการปกครองท้องถิ่น ด่วนที่สุด ที่ มท.๐๘๐๘.๒/ว๑๒๔๘ ลงวันที่ ๒๗ มิถุนายน ๒๕๕๙ เช่น ครุภัณฑ์สำนักงาน เป็นต้น
๔. เป้าหมาย (ผลผลิตของ ครุภัณฑ์) ให้แสดงถึงรายละเอียด จำนวน สถานที่ตั้ง ขนาด ปริมาณ หรือคุณลักษณะที่จำเป็น และให้ระบุถึงที่มาของราคาของครุภัณฑ์ เช่น ราคาตามมาตรฐานครุภัณฑ์ หรือ ราคาตามท้องตลาด เป็นต้น

บัญชีครุภัณฑ์
แผนพัฒนาท้องถิ่น (พ.ศ. ๒๕๖๖ - ๒๕๗๐)
เทศบาลตำบลวังสมบูรณ์ อำเภอวังสมบูรณ์ จังหวัดสระแก้ว

ที่	แผนงาน	หมวด	ประเภท	เป้าหมาย (ผลผลิตของ ครุภัณฑ์)	งบประมาณ					หน่วยงาน รับผิดชอบหลัก
					๒๕๖๖ (บาท)	๒๕๖๗ (บาท)	๒๕๖๘ (บาท)	๒๕๖๙ (บาท)	๒๕๗๐ (บาท)	
๒๑	บริหารงานทั่วไป	ครุภัณฑ์	ครุภัณฑ์สำนักงาน	โต๊ะทำงานเหล็ก ๕ ชุด (ตามท้องตลาด)	๑๔,๐๐๐	-	-	-	-	กองคลัง
๒๒	บริหารงานทั่วไป	ครุภัณฑ์	ครุภัณฑ์สำนักงาน	ตู้เก็บเอกสาร ๔ ชั้น (ตามท้องตลาด)	๑๑,๐๐๐	๑๑,๐๐๐	๑๑,๐๐๐	๑๑,๐๐๐	๑๑,๐๐๐	สำนักปลัด/งานป้องกันฯ
๒๓	บริหารงานทั่วไป	ครุภัณฑ์	ครุภัณฑ์สำนักงาน	ตู้เหล็ก ๒ บานเปิด (มาตรฐานครุภัณฑ์)	๕,๙๐๐	๕,๙๐๐	๕,๙๐๐	๕,๙๐๐	๕,๙๐๐	สำนักปลัด/งานป้องกันฯ
๒๔	บริหารงานทั่วไป	ครุภัณฑ์	ครุภัณฑ์การเกษตร	เลื่อยโซยนต์ (ตามท้องตลาด)	๖๐,๐๐๐	๖๐,๐๐๐	๖๐,๐๐๐	๖๐,๐๐๐	๖๐,๐๐๐	สำนักปลัด/งานป้องกันฯ
๒๕	บริหารงานทั่วไป	ครุภัณฑ์	ครุภัณฑ์คอมพิวเตอร์	เครื่องคอมพิวเตอร์โน้ตบุ๊ก (มาตรฐานครุภัณฑ์)	๒๒,๐๐๐	๒๒,๐๐๐	๒๒,๐๐๐	๒๒,๐๐๐	๒๒,๐๐๐	สำนักปลัด/งานป้องกันฯ
๒๖	บริหารงานทั่วไป	ครุภัณฑ์	ครุภัณฑ์คอมพิวเตอร์	เครื่องคอมพิวเตอร์ (มาตรฐานครุภัณฑ์)	๓๐,๐๐๐	๓๐,๐๐๐	๓๐,๐๐๐	๓๐,๐๐๐	๓๐,๐๐๐	สำนักปลัด/งานป้องกันฯ
๒๗	บริหารงานทั่วไป	ครุภัณฑ์	ครุภัณฑ์คอมพิวเตอร์	เครื่องพิมพ์เลเซอร์ (มาตรฐานครุภัณฑ์)	๕,๐๐๐	๕,๐๐๐	๕,๐๐๐	๕,๐๐๐	๕,๐๐๐	สำนักปลัด/งานป้องกันฯ
๒๘	การศึกษา	ครุภัณฑ์	ครุภัณฑ์คอมพิวเตอร์	เครื่องคอมพิวเตอร์ (มาตรฐานครุภัณฑ์)	๒๒,๐๐๐	๔๔,๐๐๐	๒๒,๐๐๐	๒๒,๐๐๐	๒๒,๐๐๐	กองการศึกษา
๒๙	การศึกษา	ครุภัณฑ์	ครุภัณฑ์คอมพิวเตอร์	เครื่องพิมพ์เลเซอร์ (มาตรฐานครุภัณฑ์)	๓๐,๐๐๐	๓๐,๐๐๐	๓๐,๐๐๐	๓๐,๐๐๐	๓๐,๐๐๐	กองการศึกษา
๓๐	การศึกษา	ครุภัณฑ์	ครุภัณฑ์คอมพิวเตอร์	เครื่องคอมพิวเตอร์โน้ตบุ๊ก (มาตรฐานครุภัณฑ์)	๒๒,๐๐๐	๒๒,๐๐๐	๒๒,๐๐๐	๒๒,๐๐๐	๒๒,๐๐๐	กองการศึกษา
๓๑	การศึกษา	ครุภัณฑ์	ครุภัณฑ์คอมพิวเตอร์	เครื่องแสดงภาพ (มาตรฐานครุภัณฑ์)	๒,๘๐๐	๒,๘๐๐	๓,๐๐๐	๓,๐๐๐	๓,๒๐๐	กองการศึกษา

หมายเหตุ

๑. แผนงาน ให้ลงแผนงานตามรูปแบบและรายการจำแนกประเภทรายรับ - รายจ่าย งบประมาณประจำปีขององค์กรปกครองส่วนท้องถิ่น เช่น แผนงานการศึกษา แผนงานสังคมสงเคราะห์ เป็นต้น
๒. หมวด ให้ลงหมวดครุภัณฑ์ตามชื่อที่ปรากฏตามหนังสือกรมส่งเสริมการปกครองท้องถิ่น ด่วนที่สุด ที่ มท.๐๘๐๘.๒/ว๑๒๔๘ ลงวันที่ ๒๗ มิถุนายน ๒๕๕๙ เช่น ครุภัณฑ์ เป็นต้น
๓. ประเภท ให้ลงประเภทครุภัณฑ์ตามชื่อที่ปรากฏตามหนังสือกรมส่งเสริมการปกครองท้องถิ่น ด่วนที่สุด ที่ มท.๐๘๐๘.๒/ว๑๒๔๘ ลงวันที่ ๒๗ มิถุนายน ๒๕๕๙ เช่น ครุภัณฑ์สำนักงาน เป็นต้น
๔. เป้าหมาย (ผลผลิตของ ครุภัณฑ์) ให้แสดงถึงรายละเอียด จำนวน สถานที่ตั้ง ขนาด ปริมาณ หรือคุณลักษณะที่จำเป็น และให้ระบุถึงที่มาของราคาของครุภัณฑ์ เช่น ราคาตามมาตรฐานครุภัณฑ์ หรือ ราคาตามท้องตลาด เป็นต้น

บัญชีครุภัณฑ์
แผนพัฒนาท้องถิ่น (พ.ศ. ๒๕๖๖ - ๒๕๗๐)
เทศบาลตำบลวังสมบูรณ์ อำเภอวังสมบูรณ์ จังหวัดสระแก้ว

ที่	แผนงาน	หมวด	ประเภท	เป้าหมาย (ผลผลิตของ ครุภัณฑ์)	งบประมาณ					หน่วยงาน รับผิดชอบหลัก
					๒๕๖๖ (บาท)	๒๕๖๗ (บาท)	๒๕๖๘ (บาท)	๒๕๖๙ (บาท)	๒๕๗๐ (บาท)	
๓๒	การศึกษา	ครุภัณฑ์	ครุภัณฑ์คอมพิวเตอร์	กระดานอัจฉริยะ (ตามห้องตลาด)	๔๐๐,๐๐๐	๔๐๐,๐๐๐	๔๐๐,๐๐๐	๔๐๐,๐๐๐	๔๐๐,๐๐๐	กองการศึกษา
๓๓	การศึกษา	ครุภัณฑ์	ครุภัณฑ์คอมพิวเตอร์	เครื่องสำรองไฟ (มาตรฐานครุภัณฑ์)	๒,๕๐๐	๒,๕๐๐	๒,๕๐๐	๒,๕๐๐	๒,๕๐๐	กองการศึกษา
๓๔	การศึกษา	ครุภัณฑ์	ครุภัณฑ์โฆษณาและ เผยแพร่	โทรทัศน์ แอลอีดี (LED TV) แบบ smart TV (มาตรฐานครุภัณฑ์)	๖,๗๐๐	๖,๗๐๐	๗,๐๐๐	๗,๐๐๐	๘,๐๐๐	กองการศึกษา
๓๕	การศึกษา	ครุภัณฑ์	ครุภัณฑ์โฆษณาและ เผยแพร่	ชุดเครื่องเสียง พร้อมลำโพง (ตามห้องตลาด)	๓๐,๐๐๐	๓๐,๐๐๐	๓๐,๐๐๐	๓๐,๐๐๐	๓๐,๐๐๐	กองการศึกษา
๓๖	การศึกษา	ครุภัณฑ์	ครุภัณฑ์โฆษณาและ เผยแพร่	ลำโพงเคลื่อนที่ (ตามห้องตลาด)	๓๐,๐๐๐	๓๐,๐๐๐	๓๐,๐๐๐	๓๐,๐๐๐	๓๐,๐๐๐	กองการศึกษา
๓๗	การศึกษา	ครุภัณฑ์	ครุภัณฑ์งานบ้านงาน ครัว	ตู้เย็น ขนาด ๗ คิวบิกฟุต (มาตรฐานครุภัณฑ์)	๘,๕๐๐	๘,๕๐๐	๙,๐๐๐	๑๐,๐๐๐	๑๐,๐๐๐	กองการศึกษา
๓๘	การศึกษา	ครุภัณฑ์	ครุภัณฑ์สำนักงาน	เครื่องถ่ายเอกสารระบบดิจิทัล (ขาว-ดำ) (มาตรฐานครุภัณฑ์)	๘๗,๕๐๐	๘๗,๕๐๐	๘๗,๕๐๐	๘๗,๕๐๐	๘๗,๕๐๐	กองการศึกษา

หมายเหตุ

๑. แผนงาน ให้ลงแผนงานตามรูปแบบและรายการจำแนกประเภทรายรับ - รายจ่าย งบประมาณประจำปีขององค์กรปกครองส่วนท้องถิ่น เช่น แผนงานการศึกษา แผนงานสังคมสงเคราะห์ เป็นต้น
๒. หมวด ให้ลงหมวดครุภัณฑ์ตามชื่อที่ปรากฏตามหนังสือกรมส่งเสริมการปกครองท้องถิ่น ด่วนที่สุด ที่ มท.๐๘๐๘.๒/ว๑๒๔๘ ลงวันที่ ๒๗ มิถุนายน ๒๕๕๙ เช่น ครุภัณฑ์ เป็นต้น
๓. ประเภท ให้ลงประเภทครุภัณฑ์ตามชื่อที่ปรากฏตามหนังสือกรมส่งเสริมการปกครองท้องถิ่น ด่วนที่สุด ที่ มท.๐๘๐๘.๒/ว๑๒๔๘ ลงวันที่ ๒๗ มิถุนายน ๒๕๕๙ เช่น ครุภัณฑ์สำนักงาน เป็นต้น
๔. เป้าหมาย (ผลผลิตของ ครุภัณฑ์) ให้แสดงถึงรายละเอียด จำนวน สถานที่ตั้ง ขนาด ปริมาณ หรือคุณลักษณะที่จำเป็น และให้ระบุถึงที่มาของราคาของครุภัณฑ์ เช่น ราคาตามมาตรฐานครุภัณฑ์ หรือ ราคาตามท้องตลาด เป็นต้น

บัญชีครุภัณฑ์
แผนพัฒนาท้องถิ่น (พ.ศ. ๒๕๖๖ - ๒๕๗๐)
เทศบาลตำบลวังสมบูรณ์ อำเภอลำทะเมนชัย จังหวัดสระแก้ว

ที่	แผนงาน	หมวด	ประเภท	เป้าหมาย (ผลผลิตของ ครุภัณฑ์)	งบประมาณ					หน่วยงาน รับผิดชอบหลัก
					๒๕๖๖ (บาท)	๒๕๖๗ (บาท)	๒๕๖๘ (บาท)	๒๕๖๙ (บาท)	๒๕๗๐ (บาท)	
๓๙	การศึกษา	ครุภัณฑ์	ครุภัณฑ์สำนักงาน	เครื่องทำลายเอกสาร (มาตรฐานครุภัณฑ์)	๓๐,๐๐๐	๓๐,๐๐๐	๓๐,๐๐๐	๓๐,๐๐๐	๓๐,๐๐๐	กองการศึกษา
๔๐	การศึกษา	ครุภัณฑ์	ครุภัณฑ์สำนักงาน	เครื่องปรับอากาศ (มาตรฐานครุภัณฑ์)	๒๒,๖๐๐	๒๒,๖๐๐	๒๒,๖๐๐	๒๒,๖๐๐	๒๒,๖๐๐	กองการศึกษา
๔๑	การศึกษา	ครุภัณฑ์	ครุภัณฑ์สำนักงาน	พัดลมติดผนัง (ตามท้องตลาด)	๖,๐๐๐	๖,๐๐๐	๖,๐๐๐	๖,๐๐๐	๖,๐๐๐	กองการศึกษา
๔๒	การศึกษา	ครุภัณฑ์	ครุภัณฑ์สำนักงาน	ตู้เหล็ก แบบ ๒ บาน (มาตรฐานครุภัณฑ์)	๕,๙๐๐	๑๑,๘๐๐	๕,๙๐๐	๕,๙๐๐	๕,๙๐๐	กองการศึกษา
๔๓	การศึกษา	ครุภัณฑ์	ครุภัณฑ์สำนักงาน	ตู้เก็บเอกสาร ๔ ชั้น (ตามท้องตลาด)	๑๑,๐๐๐	๑๑,๐๐๐	๑๑,๐๐๐	๑๑,๐๐๐	๑๑,๐๐๐	กองการศึกษา
๔๔	การศึกษา	ครุภัณฑ์	ครุภัณฑ์สำนักงาน	เก้าอี้พนักพิงขาเหล็ก (ตามท้องตลาด)	๑๑,๐๐๐	๑๑,๐๐๐	๑๒,๐๐๐	๑๒,๐๐๐	๑๒,๐๐๐	กองการศึกษา
๔๕	การศึกษา	ครุภัณฑ์	ครุภัณฑ์สำนักงาน	โต๊ะทำงานเหล็ก (ตามท้องตลาด)	๑๑,๔๐๐	๑๑,๔๐๐	๑๑,๔๐๐	๑๑,๔๐๐	๑๑,๔๐๐	กองการศึกษา
๔๖	การศึกษา	ครุภัณฑ์	ครุภัณฑ์สำนักงาน	ตู้เก็บเอกสารบานเลื่อนกระจก (ตามท้องตลาด)	๑๒,๐๐๐	๑๒,๐๐๐	๑๒,๐๐๐	๑๒,๐๐๐	๑๒,๐๐๐	กองการศึกษา
๔๗	การศึกษา	ครุภัณฑ์	ครุภัณฑ์สำนักงาน	โต๊ะหมู่บูชา (มาตรฐานครุภัณฑ์)	๑๕,๐๐๐	๑๕,๐๐๐	๑๕,๐๐๐	๑๕,๐๐๐	๑๕,๐๐๐	กองการศึกษา

หมายเหตุ

๑. แผนงาน ให้ลงแผนงานตามรูปแบบและรายการจำแนกประเภทรายรับ - รายจ่าย งบประมาณประจำปีขององค์กรปกครองส่วนท้องถิ่น เช่น แผนงานการศึกษา แผนงานสังคมสงเคราะห์ เป็นต้น
๒. หมวด ให้ลงหมวดครุภัณฑ์ตามชื่อที่ปรากฏตามหนังสือกรมส่งเสริมการปกครองท้องถิ่น ด่วนที่สุด ที่ มท.๐๘๐๘.๒/ว๑๒๔๘ ลงวันที่ ๒๗ มิถุนายน ๒๕๕๙ เช่น ครุภัณฑ์ เป็นต้น
๓. ประเภท ให้ลงประเภทครุภัณฑ์ตามชื่อที่ปรากฏตามหนังสือกรมส่งเสริมการปกครองท้องถิ่น ด่วนที่สุด ที่ มท.๐๘๐๘.๒/ว๑๒๔๘ ลงวันที่ ๒๗ มิถุนายน ๒๕๕๙ เช่น ครุภัณฑ์สำนักงาน เป็นต้น
๔. เป้าหมาย (ผลผลิตของ ครุภัณฑ์) ให้แสดงถึงรายละเอียด จำนวน สถานที่ตั้ง ขนาด ปริมาณ หรือคุณลักษณะที่จำเป็น และให้ระบุถึงที่มาของราคาของครุภัณฑ์ เช่น ราคาตามมาตรฐานครุภัณฑ์ หรือ ราคาตามท้องตลาด เป็นต้น

บัญชีครุภัณฑ์
แผนพัฒนาท้องถิ่น (พ.ศ. ๒๕๖๖ - ๒๕๗๐)
เทศบาลตำบลวังสมบูรณ์ อำเภอวังสมบูรณ์ จังหวัดสระแก้ว

ที่	แผนงาน	หมวด	ประเภท	เป้าหมาย (ผลผลิตของ ครุภัณฑ์)	งบประมาณ					หน่วยงาน รับผิดชอบหลัก
					๒๕๖๖ (บาท)	๒๕๖๗ (บาท)	๒๕๖๘ (บาท)	๒๕๖๙ (บาท)	๒๕๗๐ (บาท)	
๔๘	การศึกษา	ครุภัณฑ์	ครุภัณฑ์สำนักงาน	ชั้นวางที่นอน (ตามท้องตลาด)	๕๐,๐๐๐	๕๐,๐๐๐	๕๐,๐๐๐	๕๐,๐๐๐	๕๐,๐๐๐	กองการศึกษา
๔๙	การศึกษา	ครุภัณฑ์	ครุภัณฑ์การศึกษา	เครื่องเล่นสนามกลางแจ้ง (ตามท้องตลาด)	๒๐๐,๐๐๐	๒๐๐,๐๐๐	๒๐๐,๐๐๐	๒๐๐,๐๐๐	๒๐๐,๐๐๐	กองการศึกษา
๕๐	สาธารณสุข	ครุภัณฑ์	ครุภัณฑ์สำนักงาน	โต๊ะทำงานเหล็กสำหรับพนักงาน (ตามท้องตลาด)	-	๖,๐๐๐	-	๖,๐๐๐	-	กองสาธารณสุข
๕๑	สาธารณสุข	ครุภัณฑ์	ครุภัณฑ์สำนักงาน	เก้าอี้พนักพิงขาเหล็ก สามารถปรับสูง - ต่ำ ได้ (ตามท้องตลาด)	-	-	๓,๕๐๐	๓,๕๐๐	-	กองสาธารณสุข
๕๒	สาธารณสุข	ครุภัณฑ์	ครุภัณฑ์คอมพิวเตอร์	เครื่องคอมพิวเตอร์โน้ตบุ๊ก (มาตรฐานครุภัณฑ์)	๒๒,๐๐๐	-	-	-	-	กองสาธารณสุข
๕๓	สาธารณสุข	ครุภัณฑ์	ครุภัณฑ์คอมพิวเตอร์	เครื่องคอมพิวเตอร์ สำหรับงานประมวลผล (มาตรฐานครุภัณฑ์)	๒๒,๐๐๐	๒๒,๐๐๐	-	-	-	กองสาธารณสุข
๕๔	สาธารณสุข	ครุภัณฑ์	ครุภัณฑ์ไฟฟ้าและวิทยุ	เครื่องรับวิทยุ ระบบ VHF /FM ชนิดมือถือ ๕ วัตต์ จำนวน ๓ เครื่อง (มาตรฐานครุภัณฑ์)	๓๖,๐๐๐	-	-	-	-	กองสาธารณสุข
๕๕	สาธารณสุข	ครุภัณฑ์	ครุภัณฑ์การเกษตร	เครื่องพ่นหมอกควัน (มาตรฐานครุภัณฑ์)	-	๕๙,๐๐๐	-	๕๙,๐๐๐	-	กองสาธารณสุข

หมายเหตุ

๑. แผนงาน ให้ลงแผนงานตามรูปแบบและรายการจำแนกประเภทรายรับ - รายจ่าย งบประมาณประจำปีขององค์กรปกครองส่วนท้องถิ่น เช่น แผนงานการศึกษา แผนงานสังคมสงเคราะห์ เป็นต้น
๒. หมวด ให้ลงหมวดครุภัณฑ์ตามชื่อที่ปรากฏตามหนังสือกรมส่งเสริมการปกครองท้องถิ่น ด่วนที่สุด ที่ มท.๐๘๐๘.๒/ว๑๒๔๘ ลงวันที่ ๒๗ มิถุนายน ๒๕๕๙ เช่น ครุภัณฑ์ เป็นต้น
๓. ประเภท ให้ลงประเภทครุภัณฑ์ตามชื่อที่ปรากฏตามหนังสือกรมส่งเสริมการปกครองท้องถิ่น ด่วนที่สุด ที่ มท.๐๘๐๘.๒/ว๑๒๔๘ ลงวันที่ ๒๗ มิถุนายน ๒๕๕๙ เช่น ครุภัณฑ์สำนักงาน เป็นต้น
๔. เป้าหมาย (ผลผลิตของ ครุภัณฑ์) ให้แสดงถึงรายละเอียด จำนวน สถานที่ตั้ง ขนาด ปริมาณ หรือคุณลักษณะที่จำเป็น และให้ระบุถึงที่มาของราคาของครุภัณฑ์ เช่น ราคาตามมาตรฐานครุภัณฑ์ หรือ ราคาตามท้องตลาด เป็นต้น

บัญชีครุภัณฑ์
แผนพัฒนาท้องถิ่น (พ.ศ. ๒๕๖๖ - ๒๕๗๐)
เทศบาลตำบลวังสมบูรณ์ อำเภอวังสมบูรณ์ จังหวัดสระแก้ว

ที่	แผนงาน	หมวด	ประเภท	เป้าหมาย (ผลผลิตของ ครุภัณฑ์)	งบประมาณ					หน่วยงาน รับผิดชอบหลัก
					๒๕๖๖ (บาท)	๒๕๖๗ (บาท)	๒๕๖๘ (บาท)	๒๕๖๙ (บาท)	๒๕๗๐ (บาท)	
๕๖	สาธารณสุข	ครุภัณฑ์	ครุภัณฑ์การเกษตร	เครื่องพ่นยา (มาตรฐานครุภัณฑ์)	๔,๐๐๐	-	-	-	-	กองสาธารณสุข
๕๗	สาธารณสุข	ครุภัณฑ์	ครุภัณฑ์การเกษตร	เครื่องพ่นฝอยละอองละเอียด ULV (ตามท้องตลาด)	๘๓,๐๐๐	-	-	-	-	กองสาธารณสุข
๕๘	เคหะและ ชุมชน	ครุภัณฑ์	ครุภัณฑ์ยานพาหนะและ ขนส่ง	รถบรรทุกขยะ แบบอัดท้าย (มาตรฐาน ครุภัณฑ์)	๒,๔๐๐,๐๐๐	-	-	-	-	กองสาธารณสุข
รวม	๕๘ แผนงาน	-	-	-	๔,๐๐๙,๓๐๐	๑,๓๕๕,๗๐๐	๑,๓๕๖,๔๐๐	๑,๒๙๐,๓๐๐	๑,๒๒๓,๐๐๐	-

หมายเหตุ

๑. แผนงาน ให้ลงแผนงานตามรูปแบบและรายการจำแนกประเภทรายรับ - รายจ่าย งบประมาณประจำปีขององค์กรปกครองส่วนท้องถิ่น เช่น แผนงานการศึกษา แผนงานสังคมสงเคราะห์ เป็นต้น
๒. หมวด ให้ลงหมวดครุภัณฑ์ตามชื่อที่ปรากฏตามหนังสือกรมส่งเสริมการปกครองท้องถิ่น ด่วนที่สุด ที่ มท.๐๘๐๘.๒/ว๑๒๔๘ ลงวันที่ ๒๗ มิถุนายน ๒๕๕๙ เช่น ครุภัณฑ์ เป็นต้น
๓. ประเภท ให้ลงประเภทครุภัณฑ์ตามชื่อที่ปรากฏตามหนังสือกรมส่งเสริมการปกครองท้องถิ่น ด่วนที่สุด ที่ มท.๐๘๐๘.๒/ว๑๒๔๘ ลงวันที่ ๒๗ มิถุนายน ๒๕๕๙ เช่น ครุภัณฑ์สำนักงาน เป็นต้น
๔. เป้าหมาย (ผลผลิตของ ครุภัณฑ์) ให้แสดงถึงรายละเอียด จำนวน สถานที่ตั้ง ขนาด ปริมาณ หรือคุณลักษณะที่จำเป็น และให้ระบุถึงที่มาของราคาของครุภัณฑ์ เช่น ราคาตามมาตรฐานครุภัณฑ์ หรือ ราคาตามท้องตลาด เป็นต้น

ส่วนที่ ๔

การติดตามและประเมินผล

(๑) การติดตามและประเมินผลยุทธศาสตร์

แนวทางในการติดตามและประเมินผลสอดคล้องกับระเบียบกระทรวงมหาดไทย ว่าด้วยการจัดทำแผนพัฒนาขององค์กรปกครองส่วนท้องถิ่น พ.ศ. ๒๕๔๘ แก้ไขเพิ่มเติมถึง (ฉบับที่ ๓) พ.ศ. ๒๕๖๑ เป็นแบบที่กำหนดให้คณะกรรมการติดตามและประเมินผลแผนพัฒนาท้องถิ่น ดำเนินการให้คะแนน ตามเกณฑ์ ที่กำหนดไว้ ซึ่งเป็นส่วนหนึ่งของการติดตามและประเมินผลแผนพัฒนา โดยดำเนินการให้แล้วเสร็จ ภายใน หกสิบวัน นับแต่วันที่ประกาศใช้งบประมาณรายจ่าย มีรายละเอียด ดังนี้

แนวทางการพิจารณาการติดตามและประเมินผลยุทธศาสตร์ ประกอบด้วย

ประเด็นการพิจารณา	คะแนน
๑. ข้อมูลสภาพทั่วไปและข้อมูลพื้นฐานขององค์กรปกครองส่วนท้องถิ่น	(๒๐)
๒. การวิเคราะห์สถานการณ์และศักยภาพ	(๒๐)
๓. ยุทธศาสตร์ ประกอบด้วย	(๖๐)
๓.๑ ยุทธศาสตร์ขององค์กรปกครองส่วนท้องถิ่น	(๑๐)
๓.๒ ยุทธศาสตร์ขององค์กรปกครองส่วนท้องถิ่นในเขตจังหวัด	(๑๐)
๓.๓ ยุทธศาสตร์จังหวัด	(๑๐)
๓.๔ วิสัยทัศน์	(๕)
๓.๕ กลยุทธ์	(๕)
๓.๖ เป้าประสงค์ของแต่ละประเด็นกลยุทธ์	(๕)
๓.๗ จุดยืนทางยุทธศาสตร์	(๕)
๓.๘ แผนงาน	(๕)
๓.๙ ความเชื่อมโยงของยุทธศาสตร์ในภาพรวม	(๕)
รวม	(๑๐๐)

เกณฑ์ที่ควรได้เพื่อให้เกิดความสอดคล้องและขับเคลื่อนการพัฒนาท้องถิ่นขององค์กรปกครองส่วนท้องถิ่น ไม่ควรน้อยกว่าร้อยละ ๘๐ (๘๐ คะแนน)

แนวทางเบื้องต้นในการให้คะแนนแนวทางการพิจารณาการติดตามและประเมินผลยุทธศาสตร์

ประเด็น การพิจารณา	รายละเอียดหลักเกณฑ์	คะแนน เต็ม	คะแนน ที่ได้
<p>๑. ข้อมูลสภาพทั่วไป และข้อมูลพื้นฐานของ องค์กรปกครองส่วน ท้องถิ่น</p>	<p>ควรประกอบด้วยข้อมูลดังนี้</p> <p>(๑) ข้อมูลเกี่ยวกับด้านกายภาพ เช่น ที่ตั้งของ หมู่บ้าน/ชุมชน/ตำบล ลักษณะภูมิประเทศ ลักษณะภูมิอากาศ ลักษณะของดิน ลักษณะของ แหล่งน้ำลักษณะของไม้ /ป่าไม้ ด้าน การเมือง/ การปกครอง เช่น เขตการปกครอง การเลือกตั้ง</p> <p>(๒) ข้อมูลเกี่ยวกับด้านการเมือง/การปกครอง เช่น เขตการปกครอง การเลือกตั้ง ฯลฯ ประชากร เช่น ข้อมูลเกี่ยวกับจำนวน ประชากร และช่วงอายุและจำนวนประชากร ฯลฯ</p> <p>(๓) ข้อมูลเกี่ยวกับสภาพทางสังคม เช่น การศึกษา สาธารณสุขอาชญากรรม ยาเสพติด การสังคมสงเคราะห์ ฯลฯ</p> <p>(๑)</p> <p>(๒)</p> <p>(๔) ข้อมูลเกี่ยวกับระบบบริการพื้นฐาน เช่น การคมนาคมขนส่ง การไฟฟ้า การ ประปา โทรศัพท์ ฯลฯ</p> <p>(๕) ข้อมูลเกี่ยวกับระบบเศรษฐกิจ เช่น การเกษตร การประมง การปศุสัตว์ การ บริการ การท่องเที่ยว อุตสาหกรรม การ พาณิชยกรรม /กลุ่มอาชีพแรงงาน ฯลฯ และ เศรษฐกิจพอเพียงท้องถิ่น (ด้านการเกษตร และแหล่งน้ำ)</p> <p>(๖) ข้อมูลเกี่ยวกับศาสนา ประเพณี วัฒนธรรม เช่น การนับถือศาสนา ประเพณี และงานประจำปี ภูมิปัญญาท้องถิ่น ภาษา ถิ่น สินค้าพื้นเมืองและของที่ระลึก</p> <p>(๗) ข้อมูลเกี่ยวกับทรัพยากรธรรมชาติ เช่น น้ำ ป่าไม้ ภูเขา</p>	<p>(๒๐)</p> <p>(๓)</p> <p>(๒)</p> <p>(๒)</p> <p>(๒)</p> <p>(๒)</p> <p>(๒)</p> <p>(๒)</p> <p>(๒)</p> <p>(๒)</p>	

<p>๑. ข้อมูลสภาพทั่วไปและข้อมูลพื้นฐานขององค์กรปกครองส่วนท้องถิ่น (ต่อ)</p>	<p>(๘) การสำรวจและจัดเก็บข้อมูลเพื่อการจัดทำแผนพัฒนาท้องถิ่นหรือการใช้ข้อมูล จปฐ.</p> <p>(๙) การประชุมประชาคมท้องถิ่น รูปแบบ วิธีการ และการดำเนินการประชุมประชาคมท้องถิ่น โดยใช้กระบวนการร่วมคิด ร่วมทำ ร่วมตัดสินใจ ร่วมตรวจสอบ ร่วมรับประโยชน์ ร่วมแก้ปัญหา ปรัชญาหรือแลกเปลี่ยนเรียนรู้ เพื่อแก้ปัญหาสำหรับการพัฒนาท้องถิ่นตามอำนาจหน้าที่</p>	<p>(๒)</p> <p>(๒)</p>	
<p>๒. การวิเคราะห์สภาพการณ์และศักยภาพ</p>	<p>ควรประกอบด้วยข้อมูลดังนี้</p> <p>(๑) การวิเคราะห์ที่ครอบคลุมความเชื่อมโยงความสอดคล้องยุทธศาสตร์จังหวัด ยุทธศาสตร์การพัฒนาขององค์กรปกครองส่วนท้องถิ่นในเขตจังหวัดยุทธศาสตร์ขององค์กรปกครองส่วนท้องถิ่น นโยบายของผู้บริหารท้องถิ่นรวมถึงความเชื่อมโยงแผนยุทธศาสตร์ชาติ ๒๐ ปี แผนพัฒนาเศรษฐกิจและสังคมแห่งชาติ และ Thailand ๔.๐</p> <p>(๒) การวิเคราะห์การใช้ผังเมืองรวมหรือผังเมืองเฉพาะและการบังคับใช้ผลของการบังคับใช้สภาพการณ์ที่เกิดขึ้นต่อการพัฒนาท้องถิ่น</p> <p>(๓) การวิเคราะห์ทางสังคม เช่น ด้านแรงงาน การศึกษา สาธารณสุข ความยากจน อาชญากรรม ปัญหายาเสพติด เทคโนโลยี จารีต ประเพณี วัฒนธรรม ภูมิปัญญาท้องถิ่น เป็นต้น</p> <p>(๔) การวิเคราะห์ทางเศรษฐกิจ ข้อมูลด้านรายได้ครัวเรือน การส่งเสริม อาชีพ กลุ่มอาชีพ กลุ่มทางสังคม การพัฒนาอาชีพและกลุ่มต่างๆ สภาพทางเศรษฐกิจและความเป็นอยู่ทั่วไป</p> <p>(๕) การวิเคราะห์ สิ่งแวดล้อมพื้นที่สีเขียว ธรรมชาติต่างๆทางภูมิศาสตร์ กระบวนการหรือสิ่งที่เกิดขึ้นการประติษฐ์ที่มีผลต่อสิ่งแวดล้อมและการพัฒนา</p> <p>(๖) ผลการวิเคราะห์ศักยภาพเพื่อประเมินสภาพการพัฒนาในปัจจุบันและโอกาสการพัฒนาในอนาคตของท้องถิ่น ด้วยเทคนิค SWOT Analysis ที่อาจส่งผลต่อการดำเนินงานได้แก่ S – Strength (จุดแข็ง) W – Weakness</p>	<p>(๑๕)</p> <p>(๒)</p> <p>(๑)</p> <p>(๒)</p> <p>(๒)</p> <p>(๒)</p> <p>(๒)</p>	

<p>๒. การวิเคราะห์ สถานการณ์และ ศักยภาพ (ต่อ)</p>	<p>จุดอ่อน) O – Opportunity (โอกาส) และ T-Threat (อุปสรรค)</p> <p>(๗) สรุปประเด็นปัญหาและความต้องการของประชาชนเชิงพื้นที่ที่มีการนำเสนอปัญหาค้นหาสาเหตุของปัญหาหรือสมมติฐานของปัญหา แนวทางการแก้ไขปัญหาหรือวิธีการแก้ไข ปัญหาการกำหนดวัตถุประสงค์เพื่อแก้ไข ปัญหา</p> <p>(๘) สรุปผลการดำเนินงานตามงบประมาณที่ได้รับและการเบิกจ่าย งบประมาณ ใน ปีงบประมาณ พ.ศ. ๒๕๖๑ - ๒๕๖๕ เช่น สรุป การพัฒนาการตั้งงบประมาณ การเบิกจ่าย งบประมาณการประเมินผลการนำแผนพัฒนา ท้องถิ่นไปปฏิบัติในเชิงปริมาณและการ ประเมินประสิทธิผลของแผนพัฒนาท้องถิ่นใน เชิงคุณภาพ</p> <p>(๙) ผลที่ได้รับจากการดำเนินงานใน ปีงบประมาณ พ.ศ. ๒๕๖๑ - ๒๕๖๕ เช่น ผลที่ ได้รับ/ผลที่สำคัญผลกระทบและสรุปปัญหา อุปสรรคการดำเนินงานที่ผ่านมา</p>	<p>(๒)</p> <p>(๑)</p> <p>(๑)</p>	
<p>๓. ยุทธศาสตร์ ๓.๑ ยุทธศาสตร์ ขององค์กรปกครอง ส่วนท้องถิ่น</p> <p>๓.๒ ยุทธศาสตร์ของ องค์กรปกครองส่วน ท้องถิ่นในเขตจังหวัด</p>	<p>ควรประกอบด้วยข้อมูลดังนี้</p> <p>-สอดคล้องกับสภาพสังคม เศรษฐกิจ สิ่งแวดล้อม ของท้องถิ่น ประเด็นปัญหาการพัฒนาและแนว ทิศทางการพัฒนาที่สอดคล้องกับยุทธศาสตร์ขององค์กร ปกครองส่วนท้องถิ่นและเชื่อมโยงหลักปรัชญาแผน ยุทธศาสตร์ชาติ ๒๐ ปี แผนพัฒนาเศรษฐกิจและ สังคมแห่งชาติและ Thailand ๔.๐</p> <p>-สอดคล้องและเชื่อมโยงกับสภาพสังคมเศรษฐกิจ สิ่งแวดล้อมของท้องถิ่น และยุทธศาสตร์จังหวัดและ เชื่อมโยงหลักปรัชญา แผนยุทธศาสตร์ชาติ ๒๐ ปี แผนพัฒนาเศรษฐกิจและสังคมแห่งชาติ และ Thailand ๔.๐</p>	<p>(๑๐)</p> <p>(๑๐)</p>	

<p>๓.๓ ยุทธศาสตร์จังหวัด</p>	<p>สอดคล้องกับแผนพัฒนาเศรษฐกิจและสังคมแห่งชาติ แผนการบริหาร ราชการแผ่นดิน นโยบาย/ยุทธศาสตร์ คสช. และนโยบายรัฐบาล หลักประชาัฐ แผนยุทธศาสตร์ชาติ ๒๐ ปี และ Thailand ๔.๐</p>	<p>(๑๐)</p>	
<p>๓.๔ วิสัยทัศน์</p>	<p>วิสัยทัศน์ ซึ่งมีลักษณะแสดงสถานภาพที่องค์กรปกครองส่วนท้องถิ่นต้องการจะเป็นหรือบรรลุถึงอนาคตอย่างชัดเจน สอดคล้องกับโอกาสและศักยภาพที่เป็นลักษณะ เฉพาะขององค์กรปกครองส่วนท้องถิ่น และสัมพันธ์กับโครงการพัฒนาท้องถิ่น</p>	<p>(๕)</p>	
<p>๓.๕ กลยุทธ์</p>	<p>แสดงให้เห็นช่องทางวิธีการภารกิจหรือสิ่งที่ต้องทำตามอำนาจหน้าที่ขององค์กรปกครองส่วนท้องถิ่นที่จะนำไปสู่การบรรลุวิสัยทัศน์หรือแสดงให้เห็นถึงความชัดเจนในสิ่งที่จะดำเนินการให้บรรลุวิสัยทัศน์</p>	<p>(๕)</p>	
<p>๓.๖ เป้าประสงค์ของแต่ละประเด็นกลยุทธ์</p>	<p>เป้าประสงค์ของแต่ละประเด็นกลยุทธ์มีความสอดคล้องและสนับสนุน ต่อกกลยุทธ์ที่จะเกิดขึ้นมุ่งหมายสิ่งหนึ่งสิ่งใดที่ชัดเจน</p>	<p>(๕)</p>	
<p>๓.๗ จุดยืนทางยุทธศาสตร์ (Positioning)</p>	<p>ความมุ่งมั่นอันแน่วแน่ในการวางแผนพัฒนาท้องถิ่นเพื่อให้บรรลุวิสัยทัศน์ขององค์กรปกครองส่วนท้องถิ่น ซึ่งเกิดจากศักยภาพของพื้นที่จริง ที่จะนำไปสู่ผลสำเร็จทางยุทธศาสตร์</p>	<p>(๕)</p>	
<p>๓.๘ แผนงาน</p>	<p>แผนงานหรือจุดมุ่งหมายเพื่อการพัฒนาในอนาคต กำหนดจุดมุ่งหมายในเรื่องใดเรื่องหนึ่งหรือแผนงานที่เกิดจากเป้าประสงค์ ตัวชี้วัด ค่าเป้าหมาย กลยุทธ์ จุดยืนทางยุทธศาสตร์และยุทธศาสตร์ขององค์กรปกครองส่วนท้องถิ่น ที่มีความชัดเจน นำไปสู่การจัดทำโครงการพัฒนาท้องถิ่นในแผนพัฒนาท้องถิ่น โดยระบุแผนงานและความเชื่อมโยงดังกล่าว</p>	<p>(๕)</p>	
<p>๓.๙ ความเชื่อมโยงของยุทธศาสตร์ในภาพรวม</p>	<p>ความเชื่อมโยงองค์รวมที่นำไปสู่การพัฒนาท้องถิ่นที่เกิดผลผลิต/โครงการจากแผนยุทธศาสตร์ชาติ ๒๐ ปี แผนพัฒนาเศรษฐกิจและสังคมแห่งชาติ ฉบับที่ ๑๒ Thailand ๔.๐ แผนพัฒนาภาค/แผนพัฒนากลุ่มจังหวัด/แผนพัฒนาจังหวัด ยุทธศาสตร์การพัฒนาขององค์กรปกครองส่วนท้องถิ่นในเขตจังหวัด และยุทธศาสตร์ ขององค์กรปกครองส่วนท้องถิ่น</p>	<p>(๕)</p>	

๓.๑๐ ผลผลิต/โครงการ	ผลผลิต/โครงการ เป็นผลผลิตที่เป็นชุดหรือเป็นโครงการที่เป็นชุด กลุ่มหรืออันหนึ่งอันเดียวกัน ลักษณะเดียวกัน เป็นต้น เพื่อนำไปสู่การจัดทำโครงการเพื่อพัฒนาท้องถิ่นในแผนพัฒนาท้องถิ่นอย่างถูกต้องและครบถ้วน	(๕)	
รวม		๑๐๐	

๒) การติดตามและประเมินผลโครงการ

ในการจัดทำแผนพัฒนาท้องถิ่นนั้น จะต้องมีการติดตามและประเมินผลแผนพัฒนา โดยจะต้องติดตามและประเมินยุทธศาสตร์ ตามระเบียบกระทรวงมหาดไทย ว่าด้วยการจัดทำแผนขององค์กรปกครองส่วนท้องถิ่น พ.ศ. ๒๕๔๘ หมวด ๖ ข้อ ๒๙ และระเบียบกระทรวงมหาดไทย ว่าด้วยการจัดทำแผนขององค์กรปกครองส่วนท้องถิ่น (ฉบับที่ ๒) พ.ศ. ๒๕๕๙ ข้อ ๑๓ และในการประเมินแผนนั้นจะต้องดำเนินการประเมินคุณภาพของแผนยุทธศาสตร์การพัฒนามตามแนวทางการติดตามและประเมินผลยุทธศาสตร์ เพื่อสอดคล้องแผนพัฒนาท้องถิ่นสี่ปีขององค์กรปกครองส่วนท้องถิ่น แจ้งตามหนังสือกระทรวงมหาดไทย ที่ มท ๐๘๑๐.๒/ว ๕๗๙๗ ลงวันที่ ๑๐ ตุลาคม ๒๕๕๙ เรื่อง แนวทางและหลักเกณฑ์การจัดทำและประสานแผนพัฒนาท้องถิ่นสี่ปี (พ.ศ. ๒๕๖๑ - ๒๕๖๔) ขององค์กรปกครองส่วนท้องถิ่น ตามระเบียบกระทรวงมหาดไทย ว่าด้วยการจัดทำแผนขององค์กรปกครองส่วนท้องถิ่น (ฉบับที่ ๒) พ.ศ. ๒๕๕๙

(๓) สรุปผลการพัฒนาท้องถิ่น จากแผนพัฒนาท้องถิ่น พ.ศ. ๒๕๖๑ - ๒๕๖๕

๓.๑ การวัดผลในเชิงปริมาณและเชิงคุณภาพ

(๑) การวัดผลในเชิงปริมาณ

ตามที่เทศบาลได้ดำเนินการจัดทำแผนพัฒนาขึ้นมาเพื่อใช้เป็นเครื่องมือในการพัฒนาเทศบาล ให้บรรลุเป้าหมายที่วางไว้ เกิดประสิทธิภาพประสิทธิผลสูงสุดในการแก้ไขปัญหาให้กับประชาชน ในการจัดทำแผนพัฒนานั้นจะต้องมีการติดตามและประเมินแผนพัฒนา ตามระเบียบกระทรวงมหาดไทย ว่าด้วยการจัดทำแผนขององค์กรปกครองส่วนท้องถิ่น พ.ศ. ๒๕๔๘ หมวด ๖ ข้อ ๒๙ และระเบียบกระทรวงมหาดไทย ว่าด้วยการจัดทำแผนขององค์กรปกครองส่วนท้องถิ่น (ฉบับที่ ๒) พ.ศ. ๒๕๕๙ ข้อ ๑๓ โดยคณะกรรมการติดตามและประเมินแผนพัฒนาเป็นผู้ดำเนินการติดตามและประเมินผลแผนพัฒนา ซึ่งคณะกรรมการจะต้องดำเนินการกำหนดแนวทาง วิธีการในการติดตามและประเมินผลแผนพัฒนา ดำเนินการติดตามและประเมินผลแผนพัฒนา รายงานผลและเสนอความเห็นซึ่งได้จากการติดตามและประเมินผลแผนพัฒนาต่อผู้บริหารท้องถิ่น เพื่อให้ผู้บริหารท้องถิ่นเสนอต่อสภาท้องถิ่น และคณะกรรมการพัฒนาท้องถิ่น พร้อมทั้งประกาศผลการติดตามและประเมินผลแผนพัฒนาให้ประชาชนในท้องถิ่นทราบในที่เปิดเผยภายในสิบห้าวันนับแต่วันรายงานผลและเสนอความเห็นดังกล่าวและต้องปิดประกาศไว้เป็นระยะเวลาไม่น้อยกว่าสามสิบวันโดยอย่างน้อยปีละสองครั้งภายในเดือนเมษายนและภายในเดือนตุลาคมของทุกปี

โดยเครื่องมือที่ใช้ในการติดตามและประเมินผลในเชิงปริมาณ มีดังนี้

- แบบที่ ๑ การกำกับกรจัดทำแผนยุทธศาสตร์ขององค์กรปกครองส่วนท้องถิ่น
- แบบที่ ๒ แบบติดตามผลการดำเนินงานขององค์กรปกครองส่วนท้องถิ่น
- แบบที่ ๓/๑ แบบประเมินผลการดำเนินงานตามแผนยุทธศาสตร์
- แบบประเมินคุณภาพของแผนพัฒนา

การติดตามและประเมินผลด้วยระบบ e-plan (www.dla.go.th)

(๒) การวัดผลในเชิงคุณภาพ

การจัดผลเชิงคุณภาพ เทศบาลใช้การสำรวจความพึงพอใจในการวัดผลเชิงคุณภาพโดยภาพรวม โดยได้มีการประเมินความพึงพอใจ ซึ่งการประเมินความพึงพอใจทำให้ทราบถึงผลเชิงคุณภาพในการดำเนินงานของเทศบาลในภาพรวม

โดยเครื่องมือที่ใช้ในการประเมินความพึงพอใจ มีดังนี้

แบบที่ ๓/๒ แบบประเมินความพึงพอใจต่อผลการดำเนินงานของเทศบาล

แบบที่ ๓/๓ แบบประเมินความพึงพอใจของประชาชนที่มีต่อการให้บริการ

(๔) ข้อเสนอแนะในการจัดทำแผนพัฒนาท้องถิ่นในอนาคต

๑) ผลกระทบนำไปสู่นาคต

๑.เกิดการพัฒนาล่าช้า เพราะการดำเนินงานต่างๆ ขององค์กรปกครองส่วนท้องถิ่นต้องผ่านกระบวนการหลายขั้นตอน สลับซับซ้อน

๒.ประชาชนอาจเกิดความเบื่อหน่ายกับกระบวนการจัดทำแผนที่มีความยุ่งยากมากขึ้น

๓.ปัญหาอาจไม่ได้รับการแก้ไขอย่างตรงจุดเพราะข้อจำกัดของระเบียบกฎหมายที่ทำให้ยากและบางเรื่องอาจทำไม่ได้

๒) ข้อสังเกต ข้อเสนอแนะ ผลจากการพัฒนา

๑) การจัดทำแผนพัฒนาท้องถิ่นสี่ปีควรพิจารณาใช้แผนยุทธศาสตร์การพัฒนามาเป็นกรอบในการจัดทำแผนพัฒนาท้องถิ่นสี่ปีและให้มีความสอดคล้องกัน

๒) การจัดทำแผนพัฒนาท้องถิ่นสี่ปีควรพิจารณางบประมาณและคำนึงถึงสถานะการคลังในการพิจารณาโครงการ/กิจกรรม ที่จะบรรจุในแผนพัฒนาท้องถิ่นสี่ปี

๓) ควรเร่งรัดให้มีการดำเนินโครงการ/กิจกรรม ที่ตั้งในเทศบัญญัติงบประมาณรายจ่ายให้สามารถดำเนินการได้ในปีงบประมาณนั้น

๔) เทศบาลควรพิจารณาตั้งงบประมาณให้เพียงพอและเหมาะสมกับกับภารกิจแต่ละด้านที่จะต้องดำเนินการ ซึ่งจะช่วยลดปัญหาในการโอนเพิ่ม โอนลด โอนตั้งจ่ายรายการใหม่

แบบรายงานผลการดำเนินการตามแผนพัฒนา

แบบที่ ๑ แบบช่วยกำกับการจัดทำแผนยุทธศาสตร์ของท้องถิ่นโดยตนเอง

คำชี้แจง : แบบที่ ๑ เป็นแบบประเมินตนเองในการจัดทำแผนยุทธศาสตร์ขององค์กรปกครองส่วนท้องถิ่น โดยจะทำการประเมินและรายงานทุก ๆ ครั้ง หลังจากที่ยังคงกรปกครองส่วนท้องถิ่นได้ประกาศใช้แผนยุทธศาสตร์แล้ว

ชื่อองค์กรปกครองส่วนท้องถิ่น.....เทศบาลตำบลวังสมบูรณ์.....

ประเด็นการประเมิน	มีการดำเนินงาน	ไม่มีการดำเนินงาน
ส่วนที่ ๑ คณะกรรมการพัฒนาท้องถิ่น		
๑. มีการจัดตั้งคณะกรรมการพัฒนาท้องถิ่นเพื่อจัดทำแผนพัฒนาท้องถิ่น		
๒. มีการจัดประชุมคณะกรรมการพัฒนาท้องถิ่นเพื่อจัดทำแผนพัฒนาท้องถิ่น		
๓. มีการจัดประชุมอย่างต่อเนื่องสม่ำเสมอ		
๔. มีการจัดตั้งคณะกรรมการสนับสนุนการจัดทำแผนพัฒนาท้องถิ่น		
๕. มีการจัดประชุมคณะกรรมการสนับสนุนการจัดทำแผนพัฒนาท้องถิ่น		
๖. มีคณะกรรมการพัฒนาท้องถิ่นและประชาคมท้องถิ่นพิจารณาร่างแผนยุทธศาสตร์การพัฒนา		
ส่วนที่ ๒ การจัดทำแผนพัฒนาท้องถิ่น		
๗. มีการรวบรวมข้อมูลและปัญหาสำคัญของท้องถิ่นมาจัดทำฐานข้อมูล		
๘. มีการเปิดโอกาสให้ประชาชนเข้ามามีส่วนร่วมในการจัดทำแผน		
๙. มีการวิเคราะห์ศักยภาพของท้องถิ่น (SWOT) เพื่อประเมินสถานการณ์การพัฒนาท้องถิ่น		
๑๐. มีการกำหนดวิสัยทัศน์และภารกิจหลักการพัฒนาท้องถิ่นที่สอดคล้องกับศักยภาพของท้องถิ่น		
๑๑. มีการกำหนดวิสัยทัศน์และภารกิจหลักการพัฒนาท้องถิ่นที่สอดคล้องกับยุทธศาสตร์จังหวัด		
๑๒. มีการกำหนดจุดมุ่งหมายเพื่อการพัฒนาที่ยั่งยืน		
๑๓. มีการกำหนดเป้าหมายการพัฒนาท้องถิ่น		
๑๔. มีการกำหนดยุทธศาสตร์การพัฒนาและแนวทางการพัฒนา		
๑๕. มีการกำหนดยุทธศาสตร์ที่สอดคล้องกับยุทธศาสตร์ของจังหวัด		
๑๖. มีการอนุมัติและประกาศใช้แผนยุทธศาสตร์การพัฒนา		
๑๗. มีการจัดทำบัญชีกลุ่มโครงการในแผนยุทธศาสตร์		
๑๘. มีการกำหนดรูปแบบการติดตามประเมินผลแผนยุทธศาสตร์		

ผลการดำเนินงานตามแผนพัฒนาปี

ยุทธศาสตร์	จำนวนโครงการที่เสร็จ		จำนวนโครงการที่อยู่ในระหว่างดำเนินการ		จำนวนโครงการที่ยังไม่ได้ดำเนินการ		จำนวนโครงการที่มีการยกเลิก		จำนวนโครงการที่มีการเพิ่มเติม		จำนวนโครงการทั้งหมด	
	จำนวน	ร้อยละ	จำนวน	ร้อยละ	จำนวน	ร้อยละ	จำนวน	ร้อยละ	จำนวน	ร้อยละ	จำนวน	ร้อยละ
๑. ยุทธศาสตร์การพัฒนา..												
๒. ยุทธศาสตร์การพัฒนา..												
๓. ยุทธศาสตร์การพัฒนา..												
๔. ยุทธศาสตร์การพัฒนา..												
๕. ยุทธศาสตร์การพัฒนา..												
รวม												

การเบิกจ่ายงบประมาณปี

ยุทธศาสตร์	งบบุคลากร		เงินสะสม		รวม	
	จำนวนเงิน	ร้อยละ	จำนวนเงิน	ร้อยละ	จำนวนเงิน	ร้อยละ
๑. ยุทธศาสตร์การพัฒนา..						
๒. ยุทธศาสตร์การพัฒนา..						
๓. ยุทธศาสตร์การพัฒนา..						
๔. ยุทธศาสตร์การพัฒนา..						
๕. ยุทธศาสตร์การพัฒนา..						
รวม						

โครงการที่ได้รับเงินอุดหนุนเฉพาะกิจประจำปี

โครงการ	ผลการดำเนินงาน			งบประมาณ	
	ดำเนินการเสร็จแล้ว	อยู่ในระหว่างดำเนินการ	ยังไม่ได้ดำเนินการ	งบประมาณที่ได้รับ	งบประมาณที่เบิกจ่ายไป
รวม					

ส่วนที่ ๔ ปัญหา และอุปสรรคในการปฏิบัติงาน

.....

.....

แบบที่ ๓/๑ แบบประเมินผลการดำเนินงานตามแผนยุทธศาสตร์

คำชี้แจง : แบบที่ ๓/๑ เป็นแบบประเมินตนเอง โดยมีวัตถุประสงค์เพื่อใช้ประเมินผลการดำเนินงานขององค์กรปกครองส่วนท้องถิ่นตามยุทธศาสตร์ที่กำหนดไว้ และมีกำหนดระยะเวลาในการรายงาน ปีละ ๑ ครั้ง หลังจากสูงสุดปีงบประมาณ

ส่วนที่ ๑ ข้อมูลทั่วไป

ชื่อองค์กรปกครองส่วนท้องถิ่น.....เทศบาลตำบลวังสมบูรณ์

วัน/เดือน/ปี ที่รายงาน.....

ส่วนที่ ๒ ยุทธศาสตร์ และโครงการในปี ๒๕... -๒๕...

ยุทธศาสตร์และจำนวนโครงการที่ปรากฏอยู่ในแผนและจำนวนโครงการที่ได้ปฏิบัติ

ยุทธศาสตร์	จำนวนโครงการ	
	จำนวนโครงการที่ปรากฏอยู่ในแผน	จำนวนโครงการที่ได้ปฏิบัติ
๑. ยุทธศาสตร์การพัฒนาด้าน.....		
๒. ยุทธศาสตร์การพัฒนาด้าน.....		
๓. ยุทธศาสตร์การพัฒนาด้าน.....		
๔. ยุทธศาสตร์การพัฒนาด้าน.....		
๕. ยุทธศาสตร์การพัฒนาด้าน.....		
รวม		

แบบที่ ๓/๒ แบบประเมินความพึงพอใจต่อผลการดำเนินงานของ
องค์กรปกครองส่วนท้องถิ่นในภาพรวม

คำชี้แจง : แบบที่ ๓/๒ เป็นแบบสำรวจความพึงพอใจของประชาชน ต่อการดำเนินงานขององค์กรปกครองส่วนท้องถิ่นในภาพรวม โดยกำหนดให้มีการเก็บข้อมูลปีละ ๑ ครั้ง หลังจากสิ้นสุดปีงบประมาณ

ส่วนที่ ๑ ข้อมูลทั่วไป

๑. เพศ ชาย หญิง
๒. อายุ ต่ำกว่า ๒๐ ปี ๒๐ - ๓๐ ปี ๓๑ - ๔๐ ปี
 ๔๑ - ๕๐ ปี ๕๑ - ๖๐ ปี มากกว่า ๖๐ ปี
๓. การศึกษา ประถมศึกษา มัธยมศึกษา/เทียบเท่า อนุปริญญา/เทียบเท่า
 ปริญญาตรี สูงกว่าปริญญาตรี อื่นๆ
๔. อาชีพหลัก รับราชการ เอกชน/รัฐวิสาหกิจ ค้าขาย ธุรกิจส่วนตัว
 รับจ้าง นักเรียน นักศึกษา เกษตรกร
 อื่นๆ (ระบุ).....

ส่วนที่ ๒ ความพึงพอใจต่อผลการดำเนินงานขององค์กรปกครองส่วนท้องถิ่น

๕. ท่านมีความพึงพอใจต่อผลการดำเนินงานขององค์กรปกครองส่วนท้องถิ่นในภาพรวมมากน้อยเพียงใด

ความพึงพอใจ	พอใจมาก	พอใจ	ไม่พอใจ
๑) มีการเปิดโอกาสให้ประชาชนมีส่วนร่วมในโครงการ / กิจกรรม			
๒) มีการประชาสัมพันธ์ให้ประชาชนรับรู้ข้อมูลของโครงการ / กิจกรรม			
๓) มีการเปิดโอกาสให้ประชาชนแสดงความคิดเห็นในโครงการ / กิจกรรม			
๔) มีการรายงานผลการดำเนินงานของโครงการ / กิจกรรมต่อสาธารณะ			
๕) การเปิดโอกาสให้ประชาชนตรวจสอบการดำเนินโครงการ / กิจกรรม			
๖) การดำเนินงานเป็นไปตามระยะเวลาที่กำหนด			
๗) ผลการดำเนินโครงการ/กิจกรรมนำไปสู่การแก้ไขปัญหาของประชาชนในท้องถิ่น			
๘) การแก้ไขปัญหา และการตอบสนองความต้องการของประชาชน			
๙) ประโยชน์ที่ประชาชนได้รับการดำเนินโครงการ/กิจกรรม			
ภาพรวม			

แบบที่ ๓/๓ แบบประเมินความพึงพอใจต่อผลการดำเนินงานของ
องค์กรปกครองส่วนท้องถิ่นในแต่ละยุทธศาสตร์

คำชี้แจง : เป็นแบบสำรวจความพึงพอใจของประชาชน ต่อการดำเนินงานขององค์กรปกครองส่วนท้องถิ่น ในแต่ละยุทธศาสตร์ โดยกำหนดให้มีการเก็บข้อมูลปีละ ๑ ครั้ง หลังจากสิ้นสุดปีงบประมาณ ใส่เครื่องหมาย ✓ หน้าข้อที่ต้องการตามข้อมูลจริง

ส่วนที่ ๑ ข้อมูลทั่วไป

๑. เพศ ชาย หญิง
๒. อายุ ต่ำกว่า ๒๐ ปี ๒๐ - ๓๐ ปี ๓๑ - ๔๐ ปี
 ๔๑ - ๕๐ ปี ๕๑ - ๖๐ ปี มากกว่า ๖๐ ปี
๓. การศึกษา ประถมศึกษา มัธยมศึกษา/เทียบเท่า อนุปริญญา/เทียบเท่า
 ปริญญาตรี สูงกว่าปริญญาตรี อื่นๆ
๔. อาชีพหลัก รับราชการ เอกชน/รัฐวิสาหกิจ ค้าขาย ธุรกิจส่วนตัว
 รับจ้าง นักเรียน นักศึกษา เกษตรกร
 อื่นๆ (ระบุ).....

ส่วนที่ ๒ ความพึงพอใจต่อผลการดำเนินงานขององค์กรปกครองส่วนท้องถิ่น

๕. หากให้ท่านประเมินความพึงพอใจต่อผลการดำเนินงานขององค์กรปกครองส่วนท้องถิ่นในการพัฒนาด้าน โดยให้คะแนนเต็ม ๑๐ ท่านจะให้คะแนนองค์กรปกครองส่วนท้องถิ่นของท่านเท่าใด

ความพึงพอใจ	คะแนน (๑๐ คะแนน)
๑) มีการเปิดโอกาสให้ประชาชนมีส่วนร่วมในโครงการ / กิจกรรม	
๒) มีการประชาสัมพันธ์ให้ประชาชนรับรู้ข้อมูลของโครงการ / กิจกรรม	
๓) มีการเปิดโอกาสให้ประชาชนแสดงความคิดเห็นในโครงการ / กิจกรรม	
๔) มีการรายงานผลการดำเนินงานของโครงการ / กิจกรรมต่อสาธารณะ	
๕) การเปิดโอกาสให้ประชาชนตรวจสอบการดำเนินโครงการ / กิจกรรม	
๖) การดำเนินงานเป็นไปตามระยะเวลาที่กำหนด	
๗) ผลการดำเนินโครงการ/กิจกรรมนำไปสู่การแก้ไขปัญหาของประชาชนในท้องถิ่น	
๘) การแก้ไขปัญหาและการตอบสนองความต้องการของประชาชน	
๙) ประโยชน์ที่ประชาชนได้รับการดำเนินโครงการ/กิจกรรม	
ภาพรวม	

ภาคผนวก ก
รูปแผนที่ตามแผนพัฒนาท้องถิ่น

ภาคผนวก ข
การประเมินคุณภาพของแผน