



# แผนพัฒนาท้องถิ่น

(พ.ศ.๒๕๖๖ – ๒๕๗๐)

แก้ไขครั้งที่ ๑ / ๒๕๖๕

เทศบาลตำบลวังสมบูรณ์

อำเภอวังสมบูรณ์ จังหวัดสระแก้ว

“การคมนาคมสะดวก ประชาชนมีคุณภาพ ส่งเสริมการกสิกรรม พัฒนาแหล่งท่องเที่ยว และการบริหารจัดการ”

\*\*\*\*\*

งานนโยบายและแผน  
สำนักงานปลัด

เทศบาลตำบลวังสมบูรณ์  
อำเภอวังสมบูรณ์ จังหวัดสระแก้ว

## หลักการและเหตุผล

ตามที่ เทศบาลตำบลวังสมบูรณ์ ได้จัดทำแผนพัฒนาท้องถิ่น (พ.ศ. ๒๕๖๖ - ๒๕๗๐) และประกาศใช้เมื่อวันที่ ๑๒ ตุลาคม พ.ศ. ๒๕๖๔ ไปแล้วนั้น แต่ทั้งนี้ เนื่องจากว่าเทศบาลตำบลวังสมบูรณ์ มีความจำเป็นที่จะต้องแก้ไขแผนพัฒนาท้องถิ่น (พ.ศ. ๒๕๖๖ - ๒๕๗๐) ครั้งที่ ๑/๒๕๖๕ ให้ถูกต้องตามที่กระทรวงมหาดไทย ได้ให้องค์การปกครองส่วนท้องถิ่นนำเหตุผลในแผนพัฒนาเศรษฐกิจและสังคมแห่งชาติ ฉบับที่ ๑๓ มาจัดทำรายละเอียดที่มีความสอดคล้องหรือเชื่อมโยงกับยุทธศาสตร์ชาติ ๒๐ ปี แผนพัฒนาจังหวัด/กลุ่มจังหวัด/ภาค ยุทธศาสตร์การพัฒนาขององค์การปกครองส่วนท้องถิ่นในเขตจังหวัด และยุทธศาสตร์องค์การปกครองส่วนท้องถิ่น ในส่วนที่ ๒ ยุทธศาสตร์ขององค์การปกครองส่วนท้องถิ่น และส่วนที่ ๓ การนำแผนพัฒนาท้องถิ่นไปสู่การปฏิบัติ โดยเป็นอำนาจของผู้บริหารท้องถิ่นในการดำเนินการตามระเบียบกระทรวงมหาดไทยว่าด้วยการจัดทำแผนพัฒนาขององค์การปกครองส่วนท้องถิ่น พ.ศ. ๒๕๔๘ และที่แก้ไขเพิ่มเติม ข้อ ๔ และ ข้อ ๒๑ มาดำเนินการโดยอนุโลมและให้ใช้เป็นการแก้ไขแผนพัฒนาท้องถิ่น ทั้งนี้ ให้ดำเนินการแล้วเสร็จภายใน ๑๒๐ วันนับแต่วันประกาศในราชกิจจานุเบกษา กรณีองค์การปกครองส่วนท้องถิ่นไม่อาจดำเนินการแล้วเสร็จตามเวลาที่กำหนดดังกล่าวให้ผู้บริหารท้องถิ่นดำเนินการตามที่เห็นสมควรและให้นำแนวทางการดำเนินงานตามหนังสือกระทรวงมหาดไทย ที่ มท ๐๘๑๐.๓/ว ๑๒๓๙ ลงวันที่ ๒๑ กุมภาพันธ์ ๒๕๖๕ มาเป็นแนวทางในการปฏิบัติด้วยรายละเอียดตามหนังสือกระทรวงมหาดไทย ที่ มท ๐๘๑๐.๓/ว ๖๐๘๖ ลงวันที่ ๑๙ สิงหาคม ๒๕๖๕ เรื่อง ชักซ้อมแนวทางปฏิบัติการใช้แผนพัฒนาท้องถิ่นขององค์การปกครองส่วนท้องถิ่นเพื่อจัดทำบริการสาธารณะหรือกิจกรรมสาธารณะ ปัจจุบันได้มีประกาศใช้แผนพัฒนาเศรษฐกิจและสังคมแห่งชาติ ฉบับที่ ๑๓ (พ.ศ. ๒๕๖๖ - ๒๕๗๐) ราชกิจจานุเบกษา เมื่อวันที่ ๒๔ ตุลาคม ๒๕๖๕

เพื่อให้การแก้ไขโครงการพัฒนาในแผนพัฒนาท้องถิ่น (พ.ศ. ๒๕๖๖ - ๒๕๗๐) เป็นไปด้วยความถูกต้อง ตามระเบียบและหนังสือกระทรวงมหาดไทยดังกล่าว นายกเทศมนตรีตำบลวังสมบูรณ์ จึงอนุมัติแก้ไขแผนพัฒนาท้องถิ่น (พ.ศ. ๒๕๖๖ - ๒๕๗๐) ครั้งที่ ๑/๒๕๖๕ และดำเนินการประกาศใช้ต่อไป

นายกเทศมนตรีตำบลวังสมบูรณ์

# สารบัญ

	หน้า
<b>ส่วนที่ ๑ สภาพทั่วไปและข้อมูลพื้นฐาน</b>	๑
๑. ด้านกายภาพ	๒
๒. ด้านการเมือง/การปกครอง	๔
๓. ประชากร	๗
๔. สภาพทางสังคม	๗
๕. ระบบบริการพื้นฐาน	๘
๖. ระบบเศรษฐกิจ	๙
๗. ศาสนา ประเพณี วัฒนธรรม	๙
๘. ทรัพยากรธรรมชาติ	๙
๙. อื่น ๆ (ถ้ามีระบุด้วย)	๙
<b>ส่วนที่ ๒ ยุทธศาสตร์องค์กรปกครองส่วนท้องถิ่น</b>	
๑. ความสัมพันธ์ระหว่างแผนพัฒนาระดับมหภาค	๑๒
๒. แผนพัฒนาเศรษฐกิจและสังคมแห่งชาติ ฉบับที่ ๑๓	๒๐
๓. การวิเคราะห์เพื่อพัฒนาท้องถิ่น	๒๙
<b>ส่วนที่ ๓ การนำแผนพัฒนาท้องถิ่นไปสู่การปฏิบัติ</b>	
๑. ยุทธศาสตร์การพัฒนาและแผนงาน	๔๖
๒. บัญชีโครงการพัฒนาท้องถิ่น (แบบ ผ.๐๑)	๔๗ - ๔๙
๓. บัญชีโครงการพัฒนาท้องถิ่น (แบบ ผ.๐๒)	๕๔ - ๙๙
๔. บัญชีโครงการพัฒนาท้องถิ่น (แบบ ผ.๐๒/๑)	๑๐๑ - ๑๐๙
๕. บัญชีโครงการพัฒนาท้องถิ่น (แบบ ผ.๐๒/๒)	๑๑๑ - ๑๑๖
๖. บัญชีโครงการพัฒนาท้องถิ่น (แบบ ผ.๐๓)	๑๑๘ - ๑๒๒

# สภาพทั่วไปและข้อมูลพื้นฐาน

## ๑. ด้านกายภาพ

### ๑.๑ ที่ตั้งของหมู่บ้านหรือชุมชนหรือตำบล

ตำบลวังสมบูรณ์ อำเภอวังสมบูรณ์ จังหวัดสระแก้ว แบ่งพื้นที่การปกครองออกเป็น

๑๗ หมู่บ้าน ดังนี้

- หมู่ที่ ๑ บ้านวังสมบูรณ์
- หมู่ที่ ๒ บ้านโพธิ์ทอง
- หมู่ที่ ๓ บ้านไร่สามศรี
- หมู่ที่ ๔ บ้านแก่งสำราญ
- หมู่ที่ ๕ บ้านคลองร่วม
- หมู่ที่ ๖ บ้านซับสิงโต
- หมู่ที่ ๗ บ้านทรัพย์ภู
- หมู่ที่ ๘ บ้านคลองทราย
- หมู่ที่ ๙ บ้านซับทรายทอง
- หมู่ที่ ๑๐ บ้านวังสุริยา
- หมู่ที่ ๑๑ บ้านวังบูรพา
- หมู่ที่ ๑๒ บ้านวังนคร
- หมู่ที่ ๑๓ บ้านเขาแหลมใน
- หมู่ที่ ๑๔ บ้านเขาหวาย
- หมู่ที่ ๑๕ บ้านโพธิ์เงิน
- หมู่ที่ ๑๖ บ้านวังบริบูรณ์
- หมู่ที่ ๑๗ บ้านวังพัฒนา

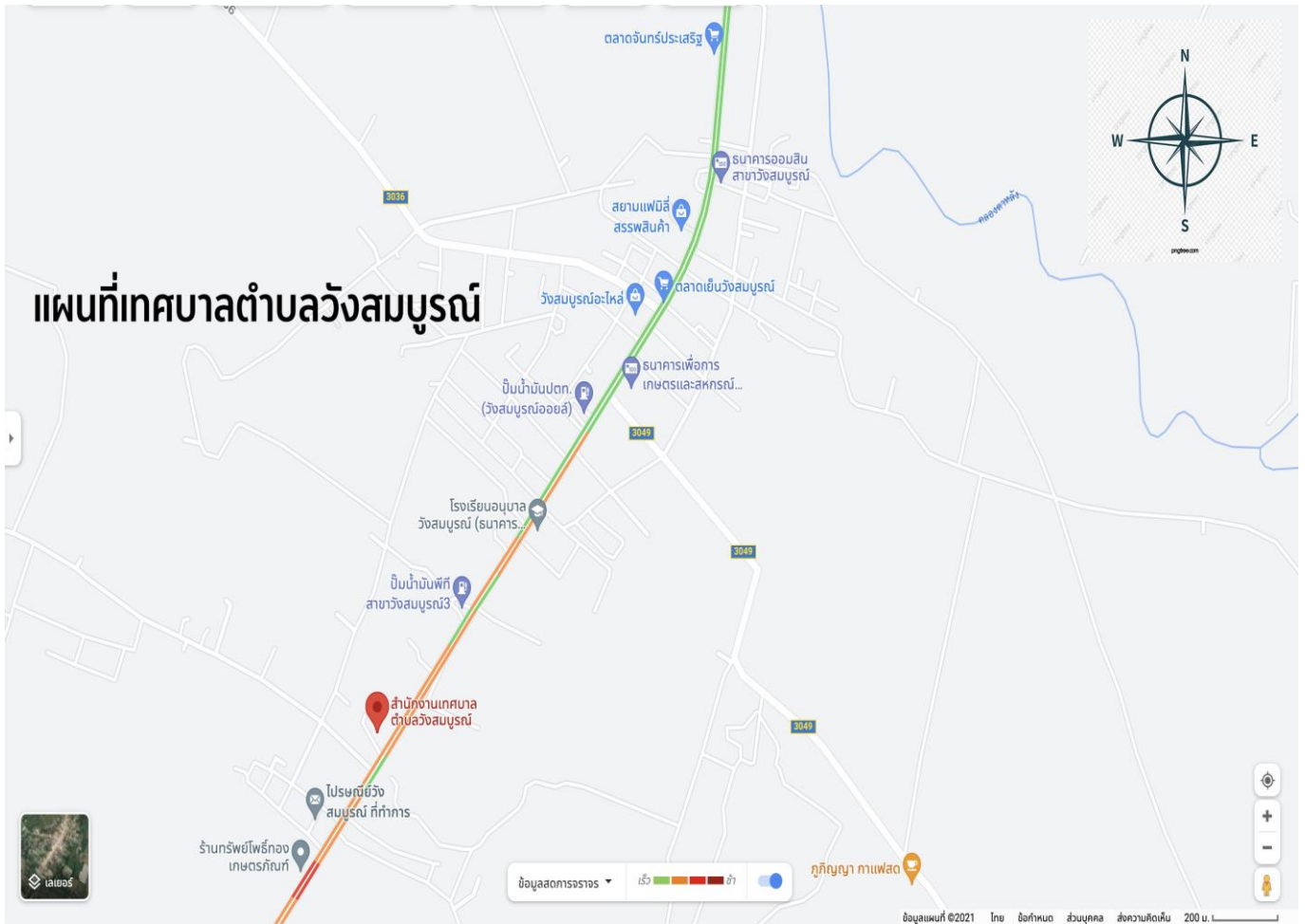

### ๑.๒ ลักษณะภูมิประเทศอาณาเขตติดต่อ

ทิศเหนือ ติดต่อกับ ตำบลวังใหม่ อำเภอวังสมบูรณ์ จังหวัดสระแก้ว

ทิศใต้ ติดต่อกับ ตำบลทับช้าง อำเภอสอยดาว จังหวัดจันทบุรี  
 ทิศตะวันออก ติดต่อกับ ตำบลไทยอุดม อำเภอลองหาด จังหวัดสระแก้ว  
 ทิศตะวันตก ติดต่อกับ ตำบลวังทอง อำเภอวังสมบูรณ์ จังหวัดสระแก้ว

**อาณาเขตและพิกัดแผนที่แสดงขอบเขตของเทศบาลตำบลวังสมบูรณ์**

ทิศเหนือ	E ๑๙°๖๔'๔๑"	N ๑๔๘°๓๐'๑๕"
ทิศตะวันออก	E ๑๙°๒๘'๗๙"	N ๑๔๗°๔๙'๑๔"
ทิศตะวันตก	E ๒๐°๑๑'๔๓"	N ๑๔๗°๘๘'๕๓"
ทิศใต้	E ๑๘๙°๙๓'๘๘"	N ๑๔๘°๑๓'๑๘"

**๑.๓ ลักษณะภูมิอากาศ**

ลักษณะอากาศมีลักษณะร้อนชื้น อากาศเปลี่ยนแปลงไปตามฤดูกาล มี ๓ ฤดู  
 ฤดูร้อน เริ่มตั้งแต่ประมาณกลางเดือนกุมภาพันธ์ - พฤษภาคม อากาศร้อนอบ  
 อ้าว โดยเฉพาะเดือนมีนาคม - เมษายน  
 ฤดูฝน เริ่มตั้งแต่ เดือนมิถุนายน - กันยายน มีฝนตกตลอดฤดู ปริมาณน้ำฝนเฉลี่ย  
 ประมาณ ๕๔.๗๔ มิลลิเมตร  
 ฤดูหนาว จะเริ่มตั้งแต่เดือนพฤศจิกายน - มกราคม ซึ่งเป็นระยะที่ ลมมรสุม  
 ตะวันตกเฉียงเหนือพัดผ่าน ทำให้อากาศหนาวเย็นและแห้งแล้ง แต่เป็นเพียงระยะสั้นๆ อากาศจะเย็น  
 ลงต่ำสุด อุณหภูมิเฉลี่ยประมาณ ๒๑ - ๒๓ C.

**๑.๔ ลักษณะของดิน**

มีสภาพพื้นที่เป็นที่ราบลุ่ม สลับเนินดินสูงต่ำประปราย ประมาณ ๑๐ % ของ  
 พื้นที่ สภาพดินโดยทั่วไปเป็นสภาพดินร่วนปนทราย

**๒. ด้านการเมือง/การปกครอง**

**๒.๑ เขตการปกครอง**

เทศบาลตำบลวังสมบูรณ์ อำเภอวังสมบูรณ์ จังหวัดสระแก้ว แบ่งพื้นที่การปกครอง  
 ออกเป็น ๑๗ หมู่บ้าน แต่ละหมู่บ้านมีผู้ใหญ่บ้านดูแล และกำนันตำบลวังสมบูรณ์ ดูแลทั้งตำบล  
 ประชาชนให้ความร่วมมือด้านการเลือกตั้งเป็นอย่างดี ดังนี้

หมู่ที่ ๑ บ้านวังสมบูรณ์	หมู่ที่ ๒ บ้านโพธิ์ทอง
หมู่ที่ ๓ บ้านไร่สามศรี	หมู่ที่ ๔ บ้านแก่งสำราญ
หมู่ที่ ๕ บ้านคลองร่วม	หมู่ที่ ๖ บ้านซับสิงโต
หมู่ที่ ๗ บ้านทรัพย์ภู	หมู่ที่ ๘ บ้านคลองทราย

/หมู่ที่...

หมู่ที่ ๙ บ้านซับทรายทอง	หมู่ที่ ๑๐ บ้านวังสุริยา
หมู่ที่ ๑๑ บ้านวังบูรพา	หมู่ที่ ๑๒ บ้านวังนคร
หมู่ที่ ๑๓ บ้านเขาแหลมใน	หมู่ที่ ๑๔ บ้านเขาหวาย
หมู่ที่ ๑๕ บ้านโพธิ์เงิน	หมู่ที่ ๑๖ บ้านวังบริบูรณ์
หมู่ที่ ๑๗ บ้านวังพัฒนา	

**๒.๒ การเลือกตั้ง**

เทศบาลตำบลวังสมบูรณ์แบ่งเขตการเลือกตั้งนายกเทศมนตรีเป็น ๑ เขตเลือกตั้ง  
สมาชิกสภาเทศบาลแบ่งออกเป็น ๒ เขต ได้แก่

**เขตเลือกตั้งที่ ๑**

- |                               |                             |
|-------------------------------|-----------------------------|
| ๑. หมู่ที่ ๒ บ้านวังโพธิ์ทอง  | ๒. หมู่ที่ ๓ บ้านไร่สามศรี  |
| ๓. หมู่ที่ ๔ บ้านแก่งสำราญ    | ๔. หมู่ที่ ๕ บ้านคลองร่วม   |
| ๕. หมู่ที่ ๑๑ บ้านวังบูรพา    | ๖. หมู่ที่ ๑๕ บ้านโพธิ์เงิน |
| ๗. หมู่ที่ ๑๖ บ้านวังบริบูรณ์ | ๘. หมู่ที่ ๑๗ บ้านวังพัฒนา  |

**เขตเลือกตั้งที่ ๒**

- |                             |                             |
|-----------------------------|-----------------------------|
| ๑. หมู่ที่ ๑ บ้านวังสมบูรณ์ | ๒. หมู่ที่ ๖ บ้านซับสิงโต   |
| ๓. หมู่ที่ ๗ บ้านทรัพย์ภู   | ๔. หมู่ที่ ๘ บ้านคลองทราย   |
| ๕. หมู่ที่ ๙ บ้านซับทรายทอง | ๖. หมู่ที่ ๑๐ บ้านวังสุริยา |
| ๗. หมู่ที่ ๑๒ บ้านวังนคร    | ๘. หมู่ที่ ๑๓ บ้านเขาแหลมโน |
| ๙. หมู่ที่ ๑๔ บ้านเขาหวาย   |                             |

/๓ ประชากร..

-๕-

**๓. ประชากร**

**๓.๑ ข้อมูลเกี่ยวกับจำนวนประชากร**

ลำดับที่	ชื่อชุมชน	จำนวนครัวเรือน	หญิง	ชาย
๑	วังสมบูรณ์	๕๒๗	๒๖๘	๒๕๐
๒	โพธิ์ทอง	๓๐๗	๓๗๖	๓๖๒
๓	ไร่สามศรี	๒๗๖	๔๕๕	๔๓๒
๔	แก่งสำราญ	๔๒๒	๓๕๘	๓๖๓
๕	คลองร่วม	๑๘๕	๒๔๘	๒๓๐

๖	ซึบสิงโต	๒๐๖	๒๙๖	๒๗๙
๗	ทรีพัญญู	๒๗๗	๓๔๗	๓๐๓
๘	คลองทราย	๑๘๙	๒๓๗	๒๔๒
๙	ซึบทรายทอง	๒๗๗	๓๕๔	๓๙๙
๑๐	วังสุริยา	๔๘๙	๕๖๗	๕๓๑
๑๑	วังบูรพา	๓๕๙	๔๑๖	๔๐๑
๑๒	วังนคร	๑๔๒	๑๗๒	๑๖๐
๑๓	เขาแหลมโน	๑๕๓	๒๐๑	๑๘๗
๑๔	เขาหวาย	๑๖๑	๒๒๙	๒๕๓
๑๕	โพธิ์เงิน	๑๕๖	๒๑๙	๒๒๕
๑๖	วังปริบูรณ์	๒๙๗	๒๒๙	๒๑๐
๑๗	วังพัฒนา	๓๙๙	๔๘๕	๔๔๕

มีประชากรทั้งสิ้น ๑๐,๗๒๕ คน แยกเป็นชาย ๕,๒๖๕ คน เป็นหญิง ๕,๔๖๐

คน มีจำนวนครัวเรือน ๔,๘๒๓ ครัวเรือน

(ข้อมูล : สำนักปลัดเทศบาลตำบลวังสมบูรณ์ เดือน พฤษภาคม พ.ศ. ๒๕๖๒)

(ที่มา : สำนักทะเบียนราษฎรเทศบาลตำบลวังสมบูรณ์ อำเภอวังสมบูรณ์ จังหวัดสระแก้ว)

/ลำดับที่..

-๖-

ลำดับที่	ชื่อชุมชน	จำนวนครัวเรือน	หญิง	ชาย
๑	วังสมบูรณ์	๕๓๖	๒๖๑	๒๗๗
๒	โพธิ์ทอง	๓๑๓	๓๘๕	๓๗๒
๓	ไร่สามศรี	๒๘๐	๔๕๙	๔๒๔
๔	แก่งสำราญ	๔๒๕	๓๕๖	๓๖๖
๕	คลองร่วม	๑๘๖	๒๔๘	๒๒๙
๖	ซึบสิงโต	๒๐๖	๓๐๑	๒๘๔
๗	ทรีพัญญู	๒๗๗	๓๔๐	๓๑๑
๘	คลองทราย	๑๙๐	๒๓๙	๒๓๘
๙	ซึบทรายทอง	๒๘๐	๓๕๗	๔๐๒
๑๐	วังสุริยา	๕๐๖	๕๗๑	๕๔๔
๑๑	วังบูรพา	๓๗๑	๔๑๔	๔๐๓
๑๒	วังนคร	๑๔๕	๑๗๐	๑๕๕
๑๓	เขาแหลมโน	๑๕๕	๒๐๒	๑๙๔



๑๔	เขาหวาย	๑๖๓	๒๒๓	๒๔๙
๑๕	โพธิ์เงิน	๑๕๔	๒๑๘	๒๑๕
๑๖	วังบริบูรณ์	๓๐๐	๒๓๐	๒๐๙
๑๗	วังพัฒนา	๔๐๙	๔๘๓	๔๕๕

มีประชากรทั้งสิ้น ๑๐,๗๕๐ คน แยกเป็นชาย ๕,๒๙๐ คน เป็นหญิง ๕,๔๖๐ คน มีจำนวนครัวเรือน ๔,๘๙๗ ครัวเรือน

(ข้อมูล : สำนักปลัดเทศบาลตำบลวังสมบูรณ์ เดือน มกราคม พ.ศ. ๒๕๖๓)

(ที่มา : สำนักทะเบียนราษฎรเทศบาลตำบลวังสมบูรณ์ อำเภอวังสมบูรณ์ จังหวัดสระแก้ว)

/ลำดับที่..

-๗-

ลำดับที่	ชื่อชุมชน	จำนวนครัวเรือน	หญิง	ชาย
๑	วังสมบูรณ์	๕๕๑	๒๕๕	๒๑๐
๒	โพธิ์ทอง	๓๓๗	๓๙๔	๓๙๔
๓	ไร่สามศรี	๒๙๙	๔๓๒	๔๑๙
๔	แก่งสำราญ	๔๔๑	๓๓๔	๓๕๕
๕	คลองร่วม	๑๙๕	๒๓๘	๒๒๖
๖	ซับสิงโต	๒๑๓	๒๙๕	๒๗๕
๗	ทรัพย์ภู	๒๙๐	๓๓๙	๓๐๑
๘	คลองทราย	๑๙๖	๒๓๖	๒๓๒
๙	ซับทรายทอง	๓๐๒	๓๓๓	๔๐๐
๑๐	วังสุริยา	๕๙๐	๕๗๐	๕๓๔
๑๑	วังบูรพา	๓๙๘	๓๙๔	๔๐๕
๑๒	วังนคร	๑๕๕	๑๗๔	๑๖๑
๑๓	เขาแหลมโน	๑๖๓	๑๘๘	๒๐๓
๑๔	เขาหวาย	๑๗๕	๒๒๖	๒๕๕
๑๕	โพธิ์เงิน	๑๖๕	๒๑๖	๒๑๘
๑๖	วังบริบูรณ์	๓๒๗	๒๔๙	๒๑๓
๑๗	วังพัฒนา	๔๒๙	๔๗๘	๔๕๘

มีประชากรทั้งสิ้น ๑๐,๖๑๕ คน แยกเป็นชาย ๕,๒๖๑ คน เป็นหญิง ๕,๓๕๔ คน มีจำนวนครัวเรือน ๕,๒๒๗ ครัวเรือน

(ข้อมูล : สำนักปลัดเทศบาลตำบลวังสมบูรณ์ เดือน กรกฎาคม พ.ศ. ๒๕๖๖)

(ที่มา : สำนักทะเบียนราษฎรเทศบาลตำบลวังสมบูรณ์ อำเภอวังสมบูรณ์ จังหวัดสระแก้ว)

### ๓.๒ ช่วงอายุและจำนวนประชากร

จำนวนประชากรแยกตามเกณฑ์	หญิง	ชาย	รวม
อายุต่ำกว่า ๑๘ ปี	๑,๐๗๐	๑,๑๗๔	๒,๒๔๔
อายุ ๑๘ - ๖๐ ปี	๓,๔๔๕	๓,๒๐๑	๖,๖๔๖
อายุ ๖๐ ปีขึ้นไป	๘๓๙	๘๘๖	๑,๗๒๕
รวม	๕,๓๕๔	๕,๒๖๑	๑๐,๖๑๕

(ข้อมูล : สำนักปลัดเทศบาลตำบลวังสมบูรณ์ ณ เดือน กรกฎาคม พ.ศ. ๒๕๖๖)

(ที่มา : สำนักทะเบียนราษฎรเทศบาลตำบลวังสมบูรณ์ อำเภอวังสมบูรณ์ จังหวัดสระแก้ว)

/๔ สภาพ..

-๘-

## ๔. สภาพทางสังคม

### ๔.๑ การศึกษา

โรงเรียนประถมศึกษา	จำนวน	๔	แห่ง
- โรงเรียนอนุบาลวังสมบูรณ์			
- โรงเรียนบ้านไร่สามสี			
- โรงเรียนบ้านซับสิงโต			
- โรงเรียนบ้านคลองทราย			
โรงเรียนมัธยมศึกษา	จำนวน	๒	แห่ง
- โรงเรียนวังสมบูรณ์วิทยาคม			
- โรงเรียนอนุบาลวังสมบูรณ์			
โรงเรียนขยายโอกาส	จำนวน	๑	แห่ง
- ศูนย์การศึกษานอกโรงเรียน			
โรงเรียน ตชด. วังสีทอง	จำนวน	๑	แห่ง
ศูนย์การเรียนรู้ชุมชนวังสมบูรณ์	จำนวน	๑	แห่ง
ศูนย์พัฒนาเด็กเล็ก	จำนวน	๕	แห่ง
- ศูนย์พัฒนาเด็กเล็กเทศบาลตำบลวังสมบูรณ์ ที่ ๑ (บ้านวังสุริยา)			
- ศูนย์พัฒนาเด็กเล็กเทศบาลตำบลวังสมบูรณ์ ที่ ๒ (บ้านโพธิ์เงิน)			
- ศูนย์พัฒนาเด็กเล็กเทศบาลตำบลวังสมบูรณ์ ที่ ๓ (บ้านคลองทราย)			
- ศูนย์พัฒนาเด็กเล็กเทศบาลตำบลวังสมบูรณ์ ที่ ๔ (บ้านไร่สามศรี)			
- ศูนย์พัฒนาเด็กเล็กเทศบาลตำบลวังสมบูรณ์ ที่ ๕ (บ้านซับสิงโต)			

### ๔.๒ สาธารณสุข

โรงพยาบาลของรัฐ	จำนวน	๑	แห่ง
- รพ.วังสมบูรณ์			
โรงพยาบาลส่งเสริมสุขภาพชุมชน	จำนวน	๒	แห่ง
- สถานีอนามัยเฉลิมพระเกียรติ ๖๐ พรรชนามรินทราธิณี วังสมบูรณ์			
- โรงพยาบาลส่งเสริมสุขภาพตำบลวังสมบูรณ์			

ร้านขายยาแผนปัจจุบัน	จำนวน	๓	แห่ง
- ศาลาโอสถ			
- อนันต์เภสัช			
- ไพลีทรีเภสัช			
สถานพยาบาลเอกชน	จำนวน	๔	แห่ง

-๙-

#### ๔.๓ อาชญากรรม

สถานีตำรวจ	จำนวน	๑	แห่ง
ศูนย์ป้องกันและบรรเทาสาธารณภัย (ดับเพลิง)	จำนวน	๑	แห่ง
ศูนย์อาสาป้องกันภัยฝ่ายพลเรือน (อปพร.)	จำนวน	๑	แห่ง
ศูนย์รับแจ้งข่าวระดับตำบล	จำนวน	๑	แห่ง

#### ๔.๔ ยาเสพติด

-

#### ๔.๕ การสังคมสงเคราะห์

เทศบาลตำบลวังสมบูรณ์ได้ดำเนินการด้านสังคมสงเคราะห์ ดังนี้

- ด้านการจ่ายเบี้ยยังชีพให้กับผู้สูงอายุ ผู้พิการ และผู้ป่วยเอดส์
- ด้านการรับลงทะเบียนและประสานโครงการอุดหนุนเพื่อการเลี้ยงดูเด็กแรกเกิด
- ประสานการทำบัตรผู้พิการ

### ๕. ระบบบริการพื้นฐาน

#### ๕.๑ การคมนาคมขนส่ง

การเดินทางสัญจรและการขนส่งผลผลิตของประชาชน มีถนนสายหลักเชื่อมระหว่างตำบลวังสมบูรณ์ กับตำบลข้างเคียง และระหว่างหมู่บ้านภายในตำบล ดังนี้

- ทางหลวงแผ่นดิน (ลาดยาง) ตัดผ่านหมู่บ้าน/ตำบล	จำนวน	๔	สาย
- ทางหลวงแผ่นดิน (ลูกรังบดอัดมาตรฐาน)	จำนวน	๑	สาย
- ถนนคอนกรีต	จำนวน	๑๙	สาย
- ถนนลูกรังเชื่อมต่อระหว่างหมู่บ้านและตำบล	จำนวน	๖	สาย

#### ๕.๒ การไฟฟ้า

- จำนวนหมู่บ้านที่มีไฟฟ้าเข้าถึง	จำนวน	๑๗	หมู่บ้าน
- จำนวนหมู่บ้านที่ไม่มีไฟฟ้าใช้	จำนวน	-	หมู่บ้าน

#### ๕.๓ การประปา

- ประปา	จำนวน	๑๔	แห่ง
---------	-------	----	------

#### ๕.๔ โทรศัพท์

- หอกระจายข่าวในพื้นที่ให้บริการได้ครอบคลุมร้อยละ ๑๐๐ ของพื้นที่เทศบาล

#### ๕.๕ ไปรษณีย์หรือการสื่อสารหรือการขนส่ง และวัสดุ ครุภัณฑ์

- ไปรษณีย์	จำนวน	๑	แห่ง
- ทารลโดยสารประจำทาง	จำนวน	๑	แห่ง

**๖. ระบบเศรษฐกิจ****๖.๑ การเกษตร**

ประชากรส่วนใหญ่ ประกอบอาชีพด้านการเกษตรและปศุสัตว์ ซึ่งร้อยละ ๙๐ ของพื้นที่ เป็นพื้นที่ทางการเกษตร ผลผลิตที่สำคัญและมีชื่อเสียงตามลำดับ ได้แก่ ข้าวโพด มันสำปะหลัง อ้อย ถั่วเหลือง หน่อไม้ฝรั่ง ข้าวนาปี ปาล์ม ยางพารา ไม้ผล

**๖.๒ การประมง**

เขตเทศบาลตำบลวังสมบูรณ์ไม่มีการทำประมง

**๖.๓ การปศุสัตว์**

ประชากรส่วนใหญ่ ประกอบอาชีพด้านการเกษตรและปศุสัตว์ ซึ่งร้อยละ ๙๐ ของพื้นที่ เป็นพื้นที่ทางการเกษตร ปศุสัตว์ ได้แก่ โคนม สุนัข ไก่ เป็ด แพะ

**๖.๔ การบริการ**

- โรงแรม	จำนวน	๕	แห่ง
- ลานมัน	จำนวน	๖	แห่ง
- โรงงานผลิตน้ำแข็ง	จำนวน	๑	แห่ง
- สถานีบริการน้ำมัน	จำนวน	๒	แห่ง

**๖.๕ การท่องเที่ยว**

จุดชมวิวดเขาลาน	จำนวน	๑	แห่ง
-----------------	-------	---	------

**๖.๖ อุตสาหกรรม**

-

**๖.๗ การพาณิชย์และกลุ่มอาชีพ****การพาณิชย์**

<b>ธนาคาร</b>	<b>จำนวน</b>	<b>๓</b>	<b>แห่ง</b>
---------------	--------------	----------	-------------

- ธนาคารออมสิน
- ธนาคารเพื่อการเกษตรและสหกรณ์การเกษตร
- ธนาคารทหารไทยธนชาติ

**กลุ่มอาชีพ**

- กลุ่มอาชีพตำบลวังสมบูรณ์
- กลุ่มน้ำมันหอมบ้านเขาลาน หมู่ที่ ๓
- กลุ่มหัตถกรรมไม้ หมู่ที่ ๓
- กลุ่มประดิษฐ์ดอกไม้จันทน์ หมู่ที่ ๘
- กลุ่มหัตถกรรมไม้กวาด เสื่อกก หมู่ที่ ๑๔
- กลุ่มวิสาหกิจชุมชนประดิษฐ์หัตถกรรมไม้ หมู่ที่ ๑๗

**๖.๘ แรงงาน**

จากการสำรวจข้อมูลพื้นฐานพบว่า ประชากรที่มีอายุ ๑๕ - ๖๐ ปี อยู่ในกำลังแรงงาน ร้อยละ ๙๕ เมื่อเทียบกับอัตราส่วนกับจังหวัด ร้อยละ ๗๓.๙๙ ซึ่งสูงกว่ามาก แต่ค่าแรงในพื้นที่ต่ำกว่าระดับจังหวัด โดยเฉพาะแรงงานด้านการเกษตร ประชากรอายุระหว่าง ๒๕ - ๕๐ ปี บางส่วน ไปรับจ้างทำงานนอกพื้นที่ ปัญหาที่พบคือ ประชากรต้องไปทำงานนอกพื้นที่ในเมืองที่มีโรงงานอุตสาหกรรม บริษัท ห้างร้านใหญ่ๆ เพราะในพื้นที่ไม่มีโรงงานอุตสาหกรรมที่มีการจ้างแรงงาน เยอะ เพราะพื้นที่ส่วนมากเป็นที่อยู่อาศัย ปัญหานี้ยังไม่สามารถแก้ไขได้

#### ๗. ศาสนา ประเพณี วัฒนธรรม

##### ๗.๑ การนับถือศาสนา

ประชาชนส่วนใหญ่นับถือ ศาสนาพุทธ

##### ๗.๒ ประเพณีและงานประจำปี

- ประเพณีสงกรานต์และวันกตัญญูตำบลวังสมบูรณ์
- ประเพณีวันเข้าพรรษาและถวายเทียน - ประเพณีงานออกพรรษาถวายพุทธบูชา
- งานสืบสานวัฒนธรรมชายแดนเบื่องบูรพาและงานกาชาดจังหวัดสระแก้ว
- งานวันเฉลิมพระชนมพรรษาและงานรัฐพิธี - ทำบุญเยี่ยมวัดเนื่องในเทศกาลเข้าพรรษา - ประเพณีวันลอยกระทง

##### ๗.๓ ภูมิปัญญาท้องถิ่น ภาษาถิ่น

- ภาษาไทยเป็นภาษากลาง

##### ๗.๔ สินค้าพื้นเมืองและของที่ระลึก

- สินค้า O - TOP (นกยูง) หมูที่ ๓

#### ๘. ทรัพยากรธรรมชาติ

##### ๘.๑ น้ำ

ที่ใช้ในการอุปโภค - บริโภค เป็นน้ำที่ได้จากน้ำฝน มีแหล่งน้ำที่สำคัญ ได้แก่ คลองตาหลัง และคลองพระสะทึง

##### ๘.๒ ป่าไม้

มีพื้นที่ป่าไม้ที่สำคัญ ได้แก่ ป่าสงวนแห่งชาติ ชื่อป่าโนนสาวเอ้ และป่าพระสะทึง

##### ๘.๓ ภูเขา

##### ๘.๔ ทรัพยากรธรรมชาติที่สำคัญขององค์กรปกครองส่วนท้องถิ่น

ในพื้นที่ของเทศบาลตำบลวังสมบูรณ์ ส่วนใหญ่เป็นพื้นที่สำหรับการเกษตรกรรม ทรัพยากรธรรมชาติในพื้นที่ ได้แก่ ดิน น้ำ ต้นไม้ อากาศที่ไม่มีมลพิษ

##### ๙. อื่นๆ (ถ้ามีระบุด้วย)

/ส่วนที่ ๒..

## ส่วนที่ ๒

### ยุทธศาสตร์การพัฒนาดังต่อไปนี้

#### (๑) ความสัมพันธ์ระหว่างแผนพัฒนาระดับมหภาค

##### ๑) แผนยุทธศาสตร์ชาติ ๒๐ ปี (พ.ศ. ๒๕๖๑ - ๒๕๘๐)

วิสัยทัศน์ “ประเทศไทยมีความมั่นคง มั่งคั่ง ยั่งยืน เป็นประเทศพัฒนาแล้ว ด้วยการพัฒนาตามหลักปรัชญาของเศรษฐกิจพอเพียง” และเป้าหมายการพัฒนาประเทศข้างต้น จึงจำเป็นต้องกำหนดยุทธศาสตร์การพัฒนาระยะยาวที่จะทำให้ประเทศไทยมีความมั่นคงในเอกราชและอธิปไตย มีภูมิคุ้มกัน

ต่อการเปลี่ยนแปลงจากปัจจัยภายในและภายนอกประเทศในทุกมิติทุกรูปแบบและทุกระดับ ภาคเกษตรกรรม ภาคอุตสาหกรรม และภาคบริการของประเทศได้รับการพัฒนายกระดับไปสู่การใช้เทคโนโลยีและนวัตกรรมในการสร้างมูลค่าเพิ่ม และพัฒนาเทคโนโลยีที่สำคัญในการขับเคลื่อนเศรษฐกิจใหม่ที่จะสร้างและเพิ่มศักยภาพในการแข่งขันของประเทศ เพื่อยกระดับฐานรายได้ของประชาชนในภาพรวมและกระจายผลประโยชน์ไปสู่ภาคส่วนต่างๆ ได้อย่างเหมาะสม คนไทยได้รับการพัฒนาให้เป็นคนดีเก่ง มีวินัย คำนึงถึงผลประโยชน์ส่วนรวม และมีศักยภาพในการคิดวิเคราะห์ สามารถ “รู้รับปรับใช้” เทคโนโลยีใหม่ได้อย่างต่อเนื่อง สามารถเข้าถึงบริการพื้นฐาน ระบบสวัสดิการระบบสวัสดิการ และกระบวนการยุติธรรมได้อย่างเท่าเทียมกัน โดยไม่มีใครถูกทิ้งไว้ข้างหลังการพัฒนาประเทศในช่วงระยะเวลาของยุทธศาสตร์ชาติ จะมุ่งเน้นการสร้างสมดุลระหว่างการพัฒนาความมั่นคง เศรษฐกิจ สังคม และสิ่งแวดล้อม โดยการมีส่วนร่วมของทุกภาคส่วนในรูปแบบ “ประชารัฐ” โดยประกอบด้วย ๖ ยุทธศาสตร์ ได้แก่ ยุทธศาสตร์ชาติด้านความมั่นคง ยุทธศาสตร์ชาติด้านการสร้างความสามารถในการแข่งขัน ยุทธศาสตร์ชาติด้านการพัฒนาและเสริมสร้างศักยภาพทรัพยากรมนุษย์ ยุทธศาสตร์ชาติด้านการสร้างโอกาสและความเสมอภาคทางสังคม ยุทธศาสตร์ชาติด้านการสร้างการเติบโตบนคุณภาพชีวิตที่เป็นมิตรต่อสิ่งแวดล้อม และยุทธศาสตร์ชาติด้านการปรับสมดุลและพัฒนาระบบการบริหารจัดการภาครัฐโดยแต่ละยุทธศาสตร์มีเป้าหมายและประเด็นการพัฒนา ดังนี้

### ๑. ยุทธศาสตร์ชาติด้านความมั่นคง

มีเป้าหมายการพัฒนาที่สำคัญ คือ ประเทศชาติมั่นคงประชาชนมีความสุข เน้นการบริหารจัดการสถานะแวดล้อมของประเทศให้มีความมั่นคง ปลอดภัย เอกရာชอชิปไตย และมีความสงบเรียบร้อยในทุก ระดับ ตั้งแต่ระดับชาติ สังคม ชุมชน มุ่งเน้นการพัฒนาคน เครื่องมือเทคโนโลยี และระบบฐานข้อมูลขนาดใหญ่ให้มีความพร้อมสามารถรับมือกับภัยคุกคามและภัยพิบัติได้ทุกรูปแบบ และทุกระดับความรุนแรง ควบคู่ไปกับการป้องกันและแก้ไขปัญหาด้านความมั่นคงที่มีอยู่ในปัจจุบัน และที่อาจจะเกิดขึ้นในอนาคต ใช้กลไกการแก้ไขปัญหาแบบบูรณาการทั้งกับส่วนราชการ ภาคเอกชนประชาสังคม และองค์กรที่ไม่ใช่รัฐ รวมถึงประเทศเพื่อนบ้านและมิตรประเทศทั่วโลกบนพื้นฐานของหลักธรรมาภิบาล เพื่อเอื้ออำนวยประโยชน์ต่อการดำเนินการของยุทธศาสตร์ชาติด้านอื่น ๆ ให้สามารถขับเคลื่อนไปได้ตามทิศทางและเป้าหมายที่กำหนด

/๒..

-๑๓-

### ๒. ยุทธศาสตร์ชาติด้านการสร้างความสามารถในการแข่งขัน

มีเป้าหมายการพัฒนาที่มุ่งเน้นการยกระดับศักยภาพของประเทศในหลากหลายมิติ บนพื้นฐานแนวคิด ๓ ประการ ได้แก่ (๑) “ต่อยอดอดีต” โดยมองกลับไปที่เราทำมาทางเศรษฐกิจ อัตลักษณ์ วัฒนธรรม ประเพณี วิถีชีวิต และจุดเด่นทางทรัพยากรธรรมชาติที่หลากหลาย รวมทั้งความได้เปรียบเชิงเปรียบเทียบของประเทศในด้านอื่น ๆ นำมาประยุกต์ผสมผสานกับเทคโนโลยีและนวัตกรรม เพื่อให้สอดคล้องกับบริบทของเศรษฐกิจและสังคมโลกสมัยใหม่ (๒) “ปรับปัจจุบัน” เพื่อปูทางสู่อนาคต ผ่านการพัฒนาโครงสร้างพื้นฐานของประเทศในมิติต่าง ๆ ทั้งโครงข่ายระบบคมนาคมและขนส่ง โครงสร้างพื้นฐานวิทยาศาสตร์ เทคโนโลยี และดิจิทัล และการปรับสภาพแวดล้อมให้เอื้อต่อการพัฒนาอุตสาหกรรมและบริการอนาคต และ (๓) “สร้างคุณค่าใหม่ในอนาคต” ด้วยการเพิ่มศักยภาพของผู้ประกอบการ พัฒนาคูณรุ่นใหม่ รวมถึงปรับรูปแบบธุรกิจ เพื่อตอบสนองต่อความต้องการของตลาด ผสมผสานกับยุทธศาสตร์ที่รองรับอนาคต บนพื้นฐานของการต่อยอดอดีต และปรับปัจจุบัน พร้อมทั้งส่งเสริมและสนับสนุนจากภาครัฐให้ประเทศไทยสามารถสร้างฐานรายได้และการ

จ้างงานใหม่ ขยายโอกาสทางการค้าและการลงทุนในเวทีโลก ควบคู่ไปกับการยกระดับรายได้และการกินดีอยู่ดี รวมถึงการเพิ่มขึ้นของคนชั้นกลาง และลดความเหลื่อมล้ำของคนในประเทศได้ในคราวเดียวกัน

### ๓. ยุทธศาสตร์ชาติด้านการพัฒนาและเสริมสร้างศักยภาพทรัพยากรมนุษย์

มีเป้าหมายการพัฒนาที่สำคัญเพื่อพัฒนาคนในทุกมิติและในทุกช่วงวัยให้เป็นคนดี เก่ง และมีคุณภาพ โดยคนไทยมีความพร้อมทั้งกาย ใจ สติปัญญา มีพัฒนาการที่ครบด้านและมีสุขภาวะที่ดีในทุกช่วงวัย มีจิตสาธารณะรับผิดชอบต่อสังคมและผู้อื่น มัธยัสถ์ อดออม โอบอ้อมอารี มีวินัย รักษาศีลธรรม และเป็นพลเมืองดี ของชาติมีหลักคิดที่ถูกต้องมีทักษะที่จำเป็นในศตวรรษที่ ๒๑ มีทักษะสื่อสารภาษาอังกฤษและภาษาที่สามและ อนุรักษ์ภาษาท้องถิ่น มีนิสัยรักการเรียนรู้และการพัฒนาตนเองอย่างต่อเนื่องตลอดชีวิต สู่การเป็นคนไทยที่มี ทักษะสูง เป็นนวัตกรรมนักคิดผู้ประกอบการ เกษตรกรยุคใหม่และอื่นๆ โดยมีสัมมาชีพตามความถนัดของตนเอง

### ๔. ยุทธศาสตร์ชาติด้านการสร้างโอกาสและความเสมอภาคทางสังคม

มีเป้าหมายการพัฒนาที่สำคัญที่ให้ความสำคัญกับการดึงเอาพลังของภาคส่วนต่างๆ ทั้ง ภาคเอกชน ประชาสังคม ชุมชนท้องถิ่นมาร่วมขับเคลื่อน โดยการสนับสนุนการรวมตัวของประชาชนในการร่วม คิดร่วมทำเพื่อส่วนรวม การกระจายอำนาจและความรับผิดชอบต่อผู้กลไกบริหารราชการแผ่นดินในระดับท้องถิ่น การเสริมสร้างความเข้มแข็งของชุมชนในการจัดการตนเอง และการเตรียมความพร้อมของประชากรไทยทั้งในมิติ สุขภาพ เศรษฐกิจ สังคมและสภาพแวดล้อมให้เป็นประชากรที่มีคุณภาพ สามารถพึ่งตนเองและทำประโยชน์แก่ ครอบครัว ชุมชน และสังคมให้นานที่สุด โดยรัฐให้หลักประกันการเข้าถึงบริการและสวัสดิการที่มีคุณภาพอย่าง เป็นธรรมและทั่วถึง

/๕.ยุทธศาสตร์

-๑๔-

### ๕. ยุทธศาสตร์ชาติด้านการสร้างการเติบโตบนคุณภาพชีวิตที่เป็นมิตรต่อสิ่งแวดล้อม

มีเป้าหมายการพัฒนาที่สำคัญเพื่อนำไปสู่การบรรลุเป้าหมายการพัฒนาที่ยั่งยืนในทุกมิติ ทั้งด้าน สังคม เศรษฐกิจสิ่งแวดล้อม ธรรมชาติ และความเป็นหุ้นส่วนความร่วมมือระหว่างกันทั้งภายในและภายนอก ประเทศอย่างบูรณาการ ใช้พื้นที่เป็นตัวตั้งในการกำหนดกลยุทธ์และแผนงาน และการให้ทุกฝ่ายที่เกี่ยวข้องได้ เข้ามามีส่วนร่วมในแบบทางตรงให้มากที่สุดเท่าที่จะเป็นไปได้โดยเป็นการดำเนินการบนพื้นฐานการเติบโตร่วมกัน ไม่ว่าจะเป็นทางเศรษฐกิจ สิ่งแวดล้อม และคุณภาพชีวิต โดยให้ความสำคัญกับการสร้างสมดุลทั้ง ๓ ด้าน อันจะ นำไปสู่ความยั่งยืนเพื่อคนรุ่นต่อไปอย่างแท้จริง

### ๖. ยุทธศาสตร์ชาติด้านการปรับสมดุลและพัฒนาระบบการบริหารจัดการภาครัฐ

มีเป้าหมายการพัฒนาที่สำคัญเพื่อปรับเปลี่ยนภาครัฐที่ยึดหลัก “ภาครัฐของประชาชนเพื่อ ประชาชนและประโยชน์ส่วนรวม” โดยภาครัฐต้องมีขนาดที่เหมาะสมกับบทบาทภารกิจแยกแยะบทบาท หน่วยงานของรัฐที่ทำหน้าที่ในการกำกับหรือในการให้บริการในระบบเศรษฐกิจที่มีการแข่งขัน มีสมรรถนะสูง ยึด หลักธรรมาภิบาลปรับวัฒนธรรมการทำงานให้มุ่งผลสัมฤทธิ์และผลประโยชน์ส่วนรวม มีความทันสมัย และพร้อม ที่จะปรับตัวให้ทันต่อการเปลี่ยนแปลงของโลกอยู่ตลอดเวลา โดยเฉพาะอย่างยิ่งการนำนวัตกรรม เทคโนโลยี ข้อมูลขนาดใหญ่ระบบการทำงานที่เป็นดิจิทัลเข้ามาประยุกต์ใช้อย่างคุ้มค่าและปฏิบัติงานเทียบได้กับ มาตรฐานสากลรวมทั้งมีลักษณะเปิดกว้างเชื่อมโยงถึงกันและเปิดโอกาสให้ทุกภาคส่วนเข้ามามีส่วนร่วมเพื่อ

ตอบสนองความต้องการของประชาชนได้อย่างสะดวก รวดเร็ว และโปร่งใส โดยทุกภาคส่วนในสังคมต้องร่วมกัน  
ปลูกฝังค่านิยมความซื่อสัตย์สุจริต ความมีธรรมาภิบาล และสร้างจิตสำนึกในการปฏิเสธไม่ยอมรับการทุจริตประพฤติมิ  
ชอบอย่างสิ้นเชิง นอกจากนี้ กฎหมายต้องมีความชัดเจน มีเพียงเท่าที่จำเป็น มีความทันสมัย มีความเป็นสากล  
มีประสิทธิภาพ และนำไปสู่การลดความเหลื่อมล้ำและเอื้อต่อการพัฒนา โดยกระบวนการยุติธรรมมีการบริหาร  
ที่มีประสิทธิภาพ เป็นธรรม ไม่เลือกปฏิบัติ และการอำนวยความสะดวกตามหลักนิติธรรม

/กรอบแนว..



# กรอบแนวทางที่สำคัญของยุทธศาสตร์ชาติระยะ 20 ปี



## 1.ด้านความมั่นคง

- (1) เสริมสร้างความมั่นคงของสถาบันหลักและการปกครองระบอบประชาธิปไตยอันมีพระมหากษัตริย์ทรงเป็นประมุข
- (2) ปฏิรูปกลไกการบริหารประเทศและพัฒนาความมั่นคงทางการเมือง ขจัดคอร์รัปชัน สร้างความเชื่อมั่นในกระบวนการยุติธรรม
- (3) การรักษาความมั่นคงภายในและความสงบเรียบร้อยภายใน ตลอดจนการบริหารจัดการความมั่นคงชายแดนและชายฝั่งทะเล
- (4) การพัฒนาระบบ กลไก มาตรการและความร่วมมือระหว่างประเทศทุกระดับ และรักษาคุณภาพความสัมพันธ์กับประเทศมหาอำนาจ เพื่อป้องกันและแก้ไขปัญหาความมั่นคงรูปแบบใหม่
- (5) การพัฒนาเสริมสร้างศักยภาพการนึ่งกำลังป้องกันประเทศ การรักษาความสงบเรียบร้อยภายในประเทศ สร้างความร่วมมือกับประเทศเพื่อนบ้านและมิตรประเทศ
- (6) การพัฒนาระบบการเตรียมพร้อมแห่งชาติและระบบบริหารจัดการภัยพิบัติ รักษาความมั่นคงของฐานทรัพยากรธรรมชาติสิ่งแวดล้อม
- (7) การปรับกระบวนการทำงานของกลไกที่เกี่ยวข้องจากแนวตั้งสู่นวราบมากขึ้น

26

/กรอบแนว..

# กรอบแนวทางที่สำคัญของยุทธศาสตร์ชาติระยะ 20 ปี

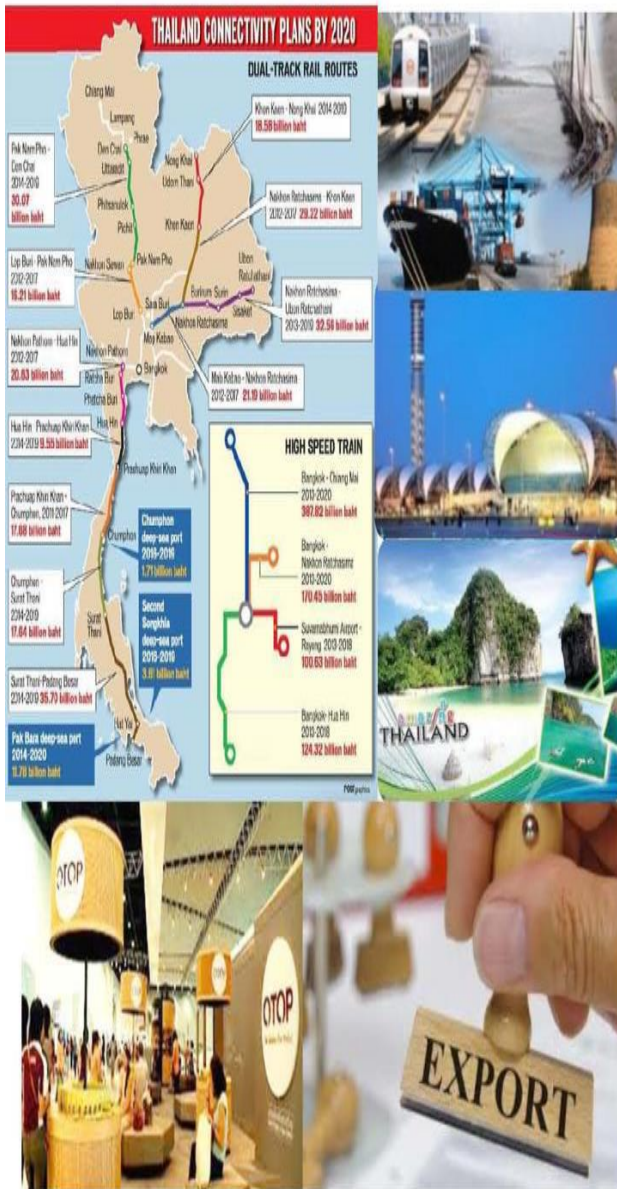

## 2.ด้านการสร้างความสามารถในการแข่งขัน

- (1) การพัฒนาสมรรถนะทางเศรษฐกิจ ส่งเสริมการค้า การลงทุน พัฒนาสู่ชาติการค้า
- (2) การพัฒนาภาคการผลิตและบริการ เสริมสร้างฐานการผลิตเข้มแข็ง ยั่งยืน และส่งเสริมเกษตรกรรายย่อยสู่เกษตรยั่งยืนเป็นมิตรกับสิ่งแวดล้อม
- (3) การพัฒนาผู้ประกอบการและเศรษฐกิจชุมชน พัฒนาทักษะผู้ประกอบการ ยกระดับผลิตภาพแรงงานและพัฒนา SMEs สู่สากล
- (4) การพัฒนาพื้นที่เศรษฐกิจพิเศษและเมือง พัฒนาเขตเศรษฐกิจพิเศษชายแดน และพัฒนาระบบเมืองศูนย์กลางความเจริญ
- (5) การลงทุนพัฒนาโครงสร้างพื้นฐาน ด้านการขนส่ง ความมั่นคงและพลังงาน ระบบเทคโนโลยีสารสนเทศ และการวิจัยและพัฒนา
- (6) การเชื่อมโยงกับภูมิภาคและเศรษฐกิจโลก สร้างความเป็นหุ้นส่วน การพัฒนากับนานาประเทศ ส่งเสริมให้ไทยเป็นฐานของการประกอบธุรกิจ ฯลฯ

# กรอบแนวทางที่สำคัญของยุทธศาสตร์ชาติระยะ 20 ปี



## 3. ด้านการพัฒนาและเสริมสร้างศักยภาพคน

- (1) พัฒนาศักยภาพคนตลอดช่วงชีวิต
- (2) การยกระดับการศึกษาและการเรียนรู้ให้มีคุณภาพเท่าเทียมและทั่วถึง
- (3) ปลุกฝังระเบียบวินัย คุณธรรม จริยธรรม ค่านิยมที่พึงประสงค์
- (4) การสร้างเสริมให้คนมีสุขภาวะที่ดี
- (5) การสร้างความอยู่ดีมีสุขของครอบครัวไทย

## 4. ด้านการสร้างโอกาสความเสมอภาค และเท่าเทียมกันทางสังคม

- (1) สร้างความมั่นคงและการลดความเหลื่อมล้ำทางเศรษฐกิจและสังคม
- (2) พัฒนาระบบบริการและระบบบริหารจัดการสุขภาพ
- (3) มีสภาพแวดล้อมและนวัตกรรมที่เอื้อต่อการดำรงชีวิตในสังคมสูงวัย
- (4) สร้างความเข้มแข็งของสถาบันทางสังคม ทูทางวัฒนธรรมและความเข้มแข็งของชุมชน
- (5) พัฒนาการสื่อสารมวลชนให้เป็นกลไกในการสนับสนุนการพัฒนา

/กรอบแนว..

## กรอบแนวทางที่สำคัญของยุทธศาสตร์ชาติระยะ 20 ปี



### 5.ด้านการสร้างการเติบโตบน คุณภาพชีวิตที่เป็นมิตรกับสิ่งแวดล้อม

- (1) จัดระบบอนุรักษ์ พื้นฟูและป้องกันการทำลายทรัพยากรธรรมชาติ
- (2) วางระบบบริหารจัดการน้ำให้มีประสิทธิภาพทั้ง 25 ลุ่มน้ำ เน้นการปรับระบบการบริหารจัดการอุทกภัยอย่างบูรณาการ
- (3) การพัฒนาและใช้พลังงานที่เป็นมิตรกับสิ่งแวดล้อม
- (4) การพัฒนาเมืองอุตสาหกรรมเชิงนิเวศและเมืองที่เป็นมิตรกับสิ่งแวดล้อม
- (5) การร่วมลดปัญหาโลกร้อนและปรับตัวให้พร้อมกับการเปลี่ยนแปลงสภาพภูมิอากาศ
- (6) การใช้เครื่องมือทางเศรษฐศาสตร์และนโยบายการคลังเพื่อสิ่งแวดล้อม

28

/กรอบแนว..

## กรอบแนวทางที่สำคัญของยุทธศาสตร์ชาติระยะ 20 ปี



### 6.ด้านการปรับสมดุลและพัฒนา ระบบการบริหารจัดการภาครัฐ

- (1) การปรับปรุงโครงสร้าง บทบาท ภารกิจของหน่วยงาน ภาครัฐ ให้มีขนาดที่เหมาะสม
- (2) การวางระบบบริหารราชการแบบบูรณาการ
- (3) การพัฒนาระบบบริหารจัดการกำลังคนและพัฒนา บุคลากรภาครัฐ
- (4) การต่อต้านการทุจริตและประพฤติมิชอบ
- (5) การปรับปรุงกฎหมายและระเบียบต่าง ๆ
- (6) ให้ทันสมัย เป็นธรรมและเป็นสากล
- (7) พัฒนาระบบการให้บริการประชาชนของหน่วยงานภาครัฐ
- (8) ปรับปรุงการบริหารจัดการรายได้และรายจ่ายของภาครัฐ

29

/แผนพัฒนา..

-๒๐-

### ๑.๒ แผนพัฒนาเศรษฐกิจและสังคมแห่งชาติ ฉบับที่ ๑๓ (พ.ศ. ๒๕๖๖ - ๒๕๗๐)

ในการจัดทำแผนพัฒนาท้องถิ่น ต้องมีความเชื่อมโยงของยุทธศาสตร์ในภาพรวม (Strategy linkage) ความเชื่อมโยงในเชิงยุทธศาสตร์ที่เชื่อมต่อกันเพื่อให้เกิดภาพรวม (Overview) การเชื่อมโยงจากจุดหนึ่งไปจุด

หนึ่งในเชิงยุทธศาสตร์ โดยสามารถนำเข้าสู่รอยต่อที่เข้าหากันได้อย่างกลมกลืนแม้ว่าจะเรียกชื่อที่แตกต่างกันก็ตามแต่ก็สามารถเดินทางไปด้วยกันได้ ในเชิงยุทธศาสตร์เป็นการเชื่อมโยงความสัมพันธ์ระหว่างยุทธศาสตร์ระดับมหภาคกับยุทธศาสตร์ขององค์กรปกครองส่วนท้องถิ่น ได้แก่ (๑) ยุทธศาสตร์ชาติ ๒๐ ปี (๒) แผนพัฒนาเศรษฐกิจและสังคมแห่งชาติ (๓) การกำหนดเป้าหมายการพัฒนาที่ยั่งยืน (Sustainable Development Goals: SDGs) (๔) แผนพัฒนาจังหวัด/กลุ่มจังหวัด/ภาค (๕) ยุทธศาสตร์การพัฒนาขององค์กรปกครองส่วนท้องถิ่นในเขตจังหวัดและ (๖) ยุทธศาสตร์ขององค์กรปกครองส่วนท้องถิ่น การกำหนดและการวิเคราะห์ความเชื่อมโยงองค์รวมที่นำไปสู่การพัฒนาท้องถิ่นจากยุทธศาสตร์ทุกระดับ มีความสัมพันธ์หรือเชื่อมโยงกันอย่างไรเพื่อให้การพัฒนาท้องถิ่นสอดคล้องกับยุทธศาสตร์ระดับมหภาคและยุทธศาสตร์ขององค์กรปกครองส่วนท้องถิ่น ประกอบด้วย (๑) วิสัยทัศน์ (๒) ยุทธศาสตร์ (๓) เป้าประสงค์ (๔) ตัวชี้วัด (๕) ค่าเป้าหมาย (๖) กลยุทธ์ และ (๗) จุดยืนทางยุทธศาสตร์ซึ่งเทศบาลตำบลวังสมบูรณ์ ได้จัดทำแผนพัฒนาท้องถิ่น (พ.ศ. ๒๕๖๖ - ๒๕๗๐) ที่มีความเชื่อมโยงของยุทธศาสตร์ดังกล่าว และเชื่อมโยงกับแผนพัฒนาเศรษฐกิจและสังคมแห่งชาติ ฉบับที่ ๑๓ โดยนำหมุดหมายในแผนพัฒนาเศรษฐกิจและสังคมแห่งชาติ ฉบับที่ ๑๓ มาจัดทำรายละเอียดที่มีความสอดคล้องหรือเชื่อมโยงกับยุทธศาสตร์ชาติ ๒๐ ปี แผนพัฒนาจังหวัด/กลุ่มจังหวัด/ภาค ยุทธศาสตร์การพัฒนาขององค์กรปกครองส่วนท้องถิ่นในเขตจังหวัด และยุทธศาสตร์องค์กรปกครองส่วนท้องถิ่น ซึ่งมารายละเอียดดังนี้

แผนพัฒนาเศรษฐกิจและสังคมแห่งชาติ ฉบับที่ ๑๓ (พ.ศ. ๒๕๖๖ - ๒๕๗๐) มีสถานะเป็นแผนระดับที่ ๒ ซึ่งเป็นกลไกที่สำคัญในการแปลงยุทธศาสตร์ชาติไปสู่การปฏิบัติ และใช้เป็นกรอบสำหรับการจัดทำแผนระดับที่ ๓ เพื่อให้การดำเนินงานของภาคีการพัฒนาที่เกี่ยวข้องสามารถสนับสนุนการบรรลุเป้าหมายตามยุทธศาสตร์ชาติตามกรอบระยะเวลาที่คาดหวังไว้ได้โดยพระราชบัญญัติสภาพัฒนาการเศรษฐกิจและสังคมแห่งชาติ พ.ศ. ๒๕๖๑ บัญญัติให้แผนพัฒนาเศรษฐกิจและสังคมแห่งชาติ ฉบับที่ ๑๒ มีผลบังคับใช้ถึงวันที่ ๓๐ กันยายน ๒๕๖๕ ส่งผลให้กรอบระยะเวลา ๕ ปีของแผนพัฒนาเศรษฐกิจและสังคมแห่งชาติ ฉบับที่ ๑๓ เริ่มต้น ณ วันที่ ๑ ตุลาคม ๒๕๖๕ ครอบคลุมปีงบประมาณ พ.ศ. ๒๕๖๖ - ๒๕๗๐ ซึ่งเป็นระยะ ๕ ปีที่สองของยุทธศาสตร์ชาติ ทั้งนี้ การจัดทำแผนพัฒนาฯ ฉบับที่ ๑๓ อยู่บนความตั้งใจที่จะให้แผนมีจุดเน้นและเป้าหมายของการพัฒนาที่เป็นรูปธรรมสามารถบ่งบอกทิศทางพัฒนาที่ชัดเจนที่ประเทศควรมุ่งไปในระยะ ๕ ปี ถัดไป โดยเป็นผลที่เกิดจากกระบวนการสังเคราะห์ข้อมูลอย่างรอบด้าน ทั้งสถานะของทุนในมิติต่างๆ บทเรียนของการพัฒนาที่ผ่านมาตลอดจนการเปลี่ยนแปลงของปัจจัยและเงื่อนไขที่จะมีอิทธิพลต่อองค์ประกอบต่างๆ ของประเทศ รวมถึงการสนับสนุนให้ภาคีการพัฒนาทุกภาคส่วนเข้ามามีส่วนร่วมในการแลกเปลี่ยนความคิดเห็นอย่างกว้างขวางตั้งแต่ในขั้นตอนการกำหนดกรอบทิศทางของแผนไปจนถึงการยกร่างแผนนอกจากนี้ การจัดทำแผนพัฒนาฯ ฉบับที่ ๑๓ ยังอยู่ในช่วงเวลาที่ทั่วโลก รวมถึงประเทศไทยต้องเผชิญกับข้อจำกัดหลากหลายประการที่เป็นผลสืบเนื่องจากสถานการณ์การแพร่ระบาดของโควิด-๑๙ ซึ่งไม่เพียงแต่ก่อให้เกิดการเจ็บป่วยและเสียชีวิตของประชากร แต่ยังส่งผลให้เกิด

/เงื่อนไข...

เงื่อนไขทางเศรษฐกิจและการดำเนินชีวิตของประชาชนทุกกลุ่ม นอกจากนี้ ในระยะของแผนพัฒนาฯ ฉบับที่ ๑๓ ยังเป็นช่วงเวลาที่มิแนวน้อมของการพัฒนาของเทคโนโลยีอย่างก้าวกระโดด การเปลี่ยนแปลงสภาพภูมิอากาศที่มี

ความรุนแรงเพิ่มขึ้นการเป็นสังคมสูงวัยของประเทศไทยและหลายประเทศทั่วโลก ตลอดจนการเปลี่ยนแปลงด้านภูมิรัฐศาสตร์ระหว่างประเทศ ดังนั้น การขับเคลื่อนการพัฒนาประเทศท่ามกลางกระแสแนวโน้มการเปลี่ยนแปลงดังกล่าวจึงต้องให้ความสำคัญกับการเสริมสร้างความเข้มแข็งจากภายในให้สามารถเติบโตต่อไปได้อย่างมั่นคงท่ามกลางความผันแปรที่เกิดขึ้นรอบด้าน และคำนึงถึงผลประโยชน์ของประเทศทั้งทางเศรษฐกิจ สังคมและสิ่งแวดล้อมอย่างยั่งยืน

ในการกำหนดทิศทางของแผนพัฒนาฯ ฉบับที่ ๑๓ ให้ประเทศสามารถก้าวข้ามความท้าทายต่างๆ เพื่อให้ “ประเทศไทยมีความมั่นคง มั่งคั่ง ยั่งยืน เป็นประเทศพัฒนาแล้ว ด้วยการพัฒนาตามหลักปรัชญาของเศรษฐกิจพอเพียง” ตามเจตนารมณ์ของยุทธศาสตร์ชาติ ได้อาศัยหลักการและแนวคิด ๔ ประการ ดังนี้

**๑. หลักปรัชญาของเศรษฐกิจพอเพียง**

**๒. การสร้างความสามารถในการ “ล้มแล้ว ลุกไว”**

**๓. เป้าหมายการพัฒนาอย่างยั่งยืนของสหประชาชาติ**

**๔. การพัฒนาเศรษฐกิจชีวภาพ เศรษฐกิจหมุนเวียน เศรษฐกิจสีเขียว**

เพื่อถ่ายทอดเป้าหมายหลักไปสู่ภาพของการขับเคลื่อนที่ชัดเจนในลักษณะของวาระการพัฒนาที่เอื้อให้เกิดการทำงานร่วมกันของหลายหน่วยงานและหลายภาคส่วนในการผลักดันการพัฒนาเรื่องใดเรื่องหนึ่งให้เกิดผลได้อย่างเป็นรูปธรรม แผนพัฒนาฯ ฉบับที่ ๑๓ จึงได้กำหนดหมวดหมู่การพัฒนา จำนวน ๑๓ หมวดหมู่ ซึ่งเป็นการบ่งบอกถึงสิ่งที่ประเทศไทยปรารถนาจะ “เป็น” หรือมุ่งหวังจะ “มี” เพื่อสะท้อนประเด็นการพัฒนาที่มีลำดับความสำคัญสูงต่อการพลิกโฉมประเทศไทยสู่ “สังคมก้าวหน้า เศรษฐกิจสร้างมูลค่าอย่างยั่งยืน” โดยหมวดหมู่ทั้ง ๑๓ ประการ แบ่งออกได้เป็น ๔ มิติ ดังนี้

**๑. มิติภาคการผลิตและบริการเป้าหมาย ประกอบด้วย**

หมวดหมู่ที่ ๑ ไทยเป็นประเทศชั้นนำด้านสินค้าเกษตรและเกษตรแปรรูปมูลค่าสูง

หมวดหมู่ที่ ๒ ไทยเป็นจุดหมายของการท่องเที่ยวที่เน้นคุณภาพและความยั่งยืน

หมวดหมู่ที่ ๓ ไทยเป็นฐานการผลิตยานยนต์ไฟฟ้าที่สำคัญของโลก

หมวดหมู่ที่ ๔ ไทยเป็นศูนย์กลางทางการแพทย์และสุขภาพมูลค่าสูง

หมวดหมู่ที่ ๕ ไทยเป็นประตูการค้าการลงทุนและยุทธศาสตร์ทางโลจิสติกส์ที่สำคัญของ

ภูมิภาค

หมวดหมู่ที่ ๖ ไทยเป็นศูนย์กลางอุตสาหกรรมอิเล็กทรอนิกส์อัจฉริยะและอุตสาหกรรม

ดิจิทัลของอาเซียน

**๒. มิติโอกาสและความเสมอภาคทางเศรษฐกิจและสังคม ประกอบด้วย**

หมวดหมู่ที่ ๗ ไทยมีวิสาหกิจขนาดกลางและขนาดย่อมที่เข้มแข็ง มีศักยภาพสูง และสามารถแข่งขันได้

หมวดหมู่ที่ ๘ ไทยมีพื้นที่และเมืองอัจฉริยะที่น่าอยู่ ปลอดภัย เติบโตได้อย่างยั่งยืน

หมวดหมู่ที่ ๙ ไทยมีความยากจนข้ามรุ่นลดลง และมีความคุ้มครองทางสังคมที่เพียงพอ

เหมาะสม

/๓.มิติ...

### ๓. มิติความยั่งยืนของทรัพยากรธรรมชาติและสิ่งแวดล้อม

หมวดหมู่ที่ ๑๐ ไทยมีเศรษฐกิจหมุนเวียนและสังคมคาร์บอนต่ำ

หมวดหมู่ที่ ๑๑ ไทยสามารถลดความเสี่ยงและผลกระทบจากภัยธรรมชาติและกา

เปลี่ยนแปลงสภาพภูมิอากาศ

### ๔. มิติปัจจัยผลักดันการพลิกโฉมประเทศ

หมวดหมู่ที่ ๑๒ ไทยมีกำลังคนสมรรถนะสูง มุ่งเรียนรู้อย่างต่อเนื่อง ตอบโจทย์การพัฒนา

แห่งอนาคต

หมวดหมู่ที่ ๑๓ ไทยมีภาครัฐที่ทันสมัย มีประสิทธิภาพ และตอบโจทย์ประชาชน

ความเชื่อมโยงระหว่างหมวดหมู่การพัฒนากับเป้าหมายหลักแสดงไว้ในแผนภาพที่ ๓.๑ โดยหมวดหมู่ การพัฒนาที่กำหนดขึ้นเป็นประเด็นที่มีลักษณะเชิงบูรณาการที่ครอบคลุมการพัฒนาตั้งแต่ในระดับต้นน้ำจนถึง ปลายน้ำ และสามารถนำไปสู่ผลพัฒนาทั้งในมิติเศรษฐกิจ สังคม ทรัพยากรธรรมชาติและสิ่งแวดล้อมไปพร้อมๆ กัน ทำให้หมวดหมู่แต่ละประการสามารถสนับสนุนเป้าหมายหลักได้มากกว่าหนึ่งข้อ นอกจากนี้การพัฒนา ภายใต้อะไรๆ ไม่ได้แยกขาดจากกัน แต่มีการสนับสนุนหรือเอื้อประโยชน์ซึ่งกันและกัน

แผนภาพที่ ๓.๑ ความเชื่อมโยงระหว่างหมวดหมู่การพัฒนากับเป้าหมายหลัก





### ๒.๓ ความเชื่อมโยงของยุทธศาสตร์ในภาพรวม

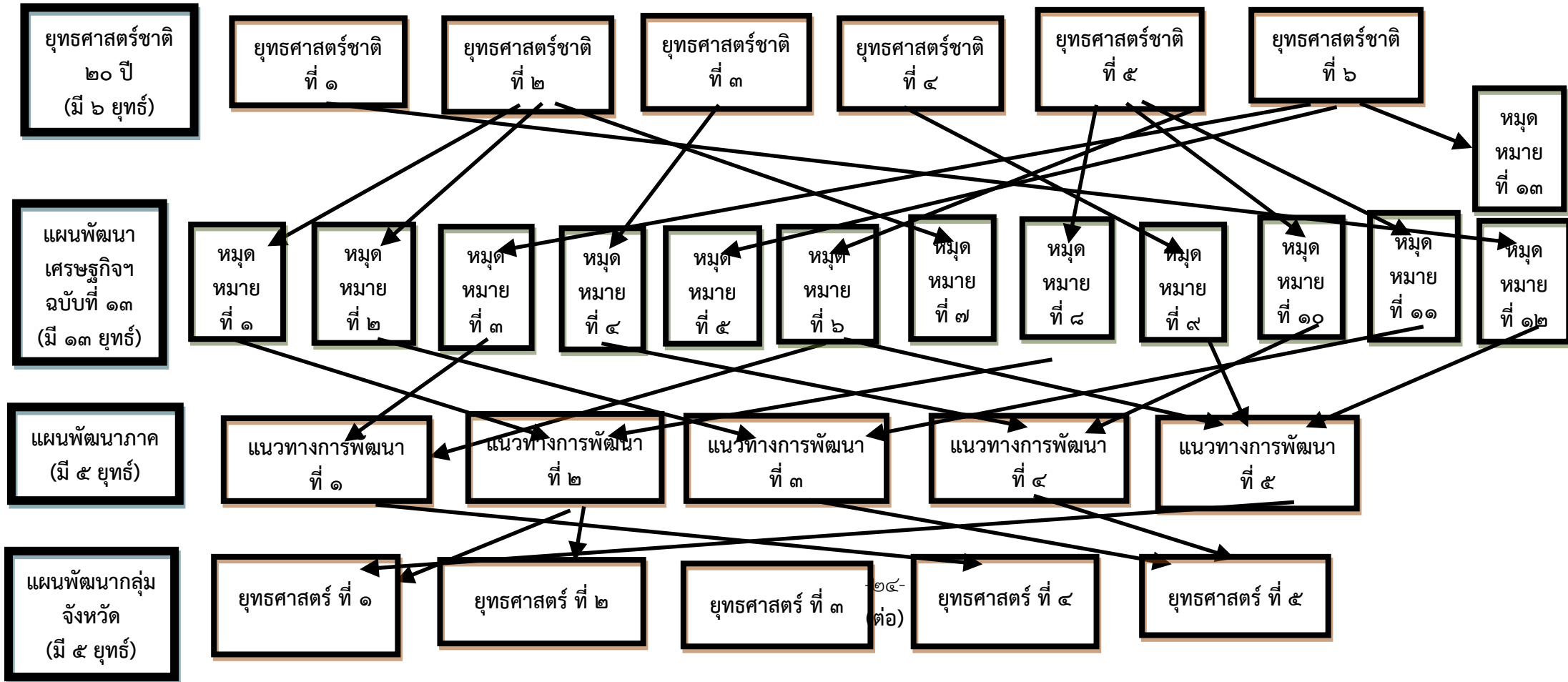



### ตารางยุทธศาสตร์ต่างๆ

ยุทธศาสตร์ อปท. (ทต.วังสมบูรณ) (พ.ศ. ๒๕๖๖ - ๒๕๗๐)	ยุทธศาสตร์ อปท.ในเขต จังหวัดสระแก้ว (พ.ศ. ๒๕๖๖ - ๒๕๗๐)	ยุทธศาสตร์ จังหวัด (พ.ศ. ๒๕๖๖ - ๒๕๗๐)	แผนพัฒนากลุ่มจังหวัด ภาคตะวันออก ๒ (พ.ศ. ๒๕๖๖ - ๒๕๗๐)	แผนเศรษฐกิจ ฉบับที่ ๑๓ (พ.ศ. ๒๕๖๖ - ๒๕๗๐)	ยุทธศาสตร์ชาติ ๒๐ ปี (พ.ศ. ๒๕๖๑ - ๒๕๘๐)
๑. ยุทธศาสตร์ด้านการพัฒนาการคมนาคมสะดวก	๑. ยุทธศาสตร์ด้านการพัฒนาโครงสร้างพื้นฐานสู่ความเป็นเมืองแห่งอนาคต	๑. ยุทธศาสตร์ด้านการเสริมสร้างศักยภาพในการพัฒนาตนเองเพื่อยกระดับมาตรฐานคุณภาพชีวิตสำหรับคนทุกช่วงวัยในทุกด้านความต้องการของชีวิตเพื่อสุขภาวะที่ดี รวมทั้งรายได้สังคมและสิ่งแวดล้อม	๑. ส่งเสริมและพัฒนาการท่องเที่ยวให้ได้มาตรฐานเพื่อสนับสนุนการท่องเที่ยวเชิงนิเวศ วิถีชีวิตชุมชนและวัฒนธรรม	หมุดหมายที่ ๑ ไทยเป็นประเทศชั้นนำด้านสินค้าเกษตรและเกษตรแปรรูปมูลค่าสูง	๑. ด้านความมั่นคง

ยุทธศาสตร์ อปท. (ทต.วังสมบูรณ) (พ.ศ. ๒๕๖๖ - ๒๕๗๐)	ยุทธศาสตร์ อปท.ในเขต จังหวัดสระแก้ว (พ.ศ. ๒๕๖๖ - ๒๕๗๐)	ยุทธศาสตร์ จังหวัด (พ.ศ. ๒๕๖๖ - ๒๕๗๐)	แผนพัฒนากลุ่มจังหวัด ภาคตะวันออก ๒ (พ.ศ. ๒๕๖๖ - ๒๕๗๐)	แผนเศรษฐกิจ ฉบับที่ ๑๓ (พ.ศ. ๒๕๖๖ - ๒๕๗๐)	ยุทธศาสตร์ชาติ ๒๐ ปี (พ.ศ. ๒๕๖๑ - ๒๕๘๐)
๒. ยุทธศาสตร์ด้าน ประชาชนมีคุณภาพ	๒. ยุทธศาสตร์ด้านการ พัฒนาการศึกษา สาธารณสุขและสังคมที่มี คุณภาพชีวิตที่ยั่งยืน	๒. ยุทธศาสตร์พัฒนา ทักษะของการเกษตรปัจจัย การผลิตศูนย์รวบรวมและ การจัดจำหน่ายสินค้า เกษตรที่ได้มาตรฐานและ เป็นเอกลักษณ์ของจังหวัด เพื่อยกระดับสินค้าเกษตร ของจังหวัด	๒. เพิ่มขีดความสามารถ ด้านการค้าการค้าชายแดน และการลงทุนเชื่อมโยง EEC และประเทศเพื่อน บ้าน	หมุดหมายที่ ๒ ไทยเป็นจุด มุ่งหมายของการท่องเที่ยว ที่เน้นคุณภาพและความ ยั่งยืน	๒. ด้านการสร้าง ความสามารถในการ แข่งขัน
๓. ยุทธศาสตร์การพัฒนา ด้านถิ่นอุตสาหกรรม การเกษตร	๓. ยุทธศาสตร์การพัฒนา เศรษฐกิจแบบองค์รวม	๓. ยุทธศาสตร์ด้านการ ยกระดับมาตรฐานการ ท่องเที่ยว แหล่งท่องเที่ยว เชิงนิเวศ เชื่อมโยงอารย ธรรมโบราณ เพิ่มขีด ความสามารถสู่การ ท่องเที่ยวโดยชุมชนสุข ชาติวิถี	๓. พัฒนาประสิทธิภาพ การผลิตการแปรรูปและ การตลาดสินค้าเกษตร ตามมาตรฐานความ ปลอดภัยอย่างครบวงจร และมีมูลค่าสูง	หมุดหมายที่ ๓ ไทยเป็น ฐานการผลิตยานยนต์ไฟฟ้า ที่สำคัญของโลก	๓. ด้านการพัฒนาและ เสริมสร้างศักยภาพ ทรัพยากรมนุษย์

ยุทธศาสตร์ อปท. (ทต.วังสมบูรณ) (พ.ศ.๒๕๖๖-๒๕๗๐)	ยุทธศาสตร์ อปท.ในเขต จังหวัดสระแก้ว (พ.ศ.๒๕๖๖-๒๕๗๐)	ยุทธศาสตร์ จังหวัดสระแก้ว (พ.ศ.๒๕๖๖-๒๕๗๐)	แผนพัฒนากลุ่มจังหวัด ภาคตะวันออก ๒ (พ.ศ.๒๕๖๖-๒๕๗๐)	แผนเศรษฐกิจ ฉบับที่ ๑๓ (พ.ศ.๒๕๖๖-๒๕๗๐)	ยุทธศาสตร์ชาติ ๒๐ ปี (พ.ศ.๒๕๖๑-๒๕๘๐)
๔. ยุทธศาสตร์การพัฒนา ด้านการท่องเที่ยวเชิงนิเวศ	๔. ยุทธศาสตร์การพัฒนา ด้านการท่องเที่ยว กีฬา ศาสนา และมรดกทาง วัฒนธรรม	๔. ยุทธศาสตร์ด้านการ พัฒนาโครงสร้างพื้นฐาน และการบริหารจัดการด้าน สังคมสิ่งแวดล้อมเพื่อ รองรับการเป็นศูนย์กลาง โลจิสติกส์เชื่อมโยงอินโดจีน	๔. อนุรักษ์ พัฒนา และปกป้อง ทรัพยากรธรรมชาติ และ สิ่งแวดล้อมอย่างมีส่วนร่วม เพื่อประโยชน์ต่อการ พัฒนาเศรษฐกิจและสังคม อย่างยั่งยืน	หมวดหมายที่ ๔ ไทยเป็น ศูนย์กลางทางการแพทย์ และสุขภาพมูลค่าสูง	๔. ด้านการสร้างโอกาส และความเสมอภาคทาง สังคม
๕. ยุทธศาสตร์การพัฒนา ด้านการบริหารจัดการ	๕. ยุทธศาสตร์การพัฒนา ด้านความมั่นคงปลอดภัย ในชีวิตและทรัพย์สิน	๕. ยุทธศาสตร์ด้านการ เสริมสร้างความมั่นคงเพื่อ การพัฒนาพื้นที่จังหวัด ชายแดน	๕. พัฒนาทรัพยากรมนุษย์ สังคมการบริหารจัดการ ยกระดับคุณภาพชีวิตให้มี ความมั่นคงปลอดภัย	หมวดหมายที่ ๕ ไทยเป็น ประตูการค้าการลงทุนและ ยุทธศาสตร์ทางโลจิสติกส์ที่ สำคัญของภูมิภาค	๕. ด้านการสร้างการเติบโต บนคุณภาพชีวิตที่เป็นมิตร กับสิ่งแวดล้อม
	๖. ยุทธศาสตร์ด้านการ พัฒนาอนุรักษ์ ทรัพยากรธรรมชาติและ สิ่งแวดล้อม			หมวดหมายที่ ๖ ไทยเป็น ศูนย์กลางอุตสาหกรรม อิเล็กทรอนิกส์อัจฉริยะและ อุตสาหกรรมดิจิทัลของ อาเซียน	๖. ด้านการปรับสมดุลและ พัฒนาระบบการบริหาร จัดการภาครัฐ

ยุทธศาสตร์ อปท. (ทต.วังสมบูรณ์) (พ.ศ.๒๕๖๖-๒๕๗๐)	ยุทธศาสตร์ อปท.ในเขต จังหวัดสระแก้ว (พ.ศ.๒๕๖๖-๒๕๗๐)	ยุทธศาสตร์ จังหวัดสระแก้ว (พ.ศ.๒๕๖๖-๒๕๗๐)	แผนพัฒนากลุ่มจังหวัด ภาคตะวันออก ๒ (พ.ศ.๒๕๖๖-๒๕๗๐)	แผนเศรษฐกิจ ฉบับที่ ๑๓ (พ.ศ.๒๕๖๖-๒๕๗๐)	ยุทธศาสตร์ชาติ ๒๐ ปี (พ.ศ.๒๕๖๑-๒๕๘๐)
	๗. ยุทธศาสตร์ด้านการ พัฒนา การเมือง การ ปกครอง การบริหาร ราชการที่มีประสิทธิภาพ			หมวดหมู่ที่ ๗ ไทยมี วิสาหกิจขนาดกลางและ ขนาดย่อมที่เข้มแข็ง มี ศักยภาพสูง และสามารถ แข่งขันได้	
				หมวดหมู่ที่ ๘ ไทยมีพื้นที่ และเมืองอัจฉริยะที่น่าอยู่ ปลอดภัย เติบโตได้อย่าง ยั่งยืน	
				หมวดหมู่ที่ ๙ ไทยมีความ ยากจนข้ามรุ่นลดลง และมี ความคุ้มครองทางสังคมที่ เพียงพอ เหมาะสม	

### ๓) แผนพัฒนาภาค/แผนพัฒนากลุ่มจังหวัด/แผนพัฒนาจังหวัด

#### (๑) แผนพัฒนาภาค

ทิศทางการพัฒนากลุ่มจังหวัดภาคกลางตอนกลาง ประกอบด้วย สมุทรปราการ ฉะเชิงเทรา นครนายก ปราจีนบุรี และสระแก้ว ควรเน้น การสร้างมูลค่าการผลิตให้สูงขึ้น การป้องกันและการขยายตัวของพื้นที่ชุมชน และอุตสาหกรรม เพื่อไม่ให้บุกรุกพื้นที่เกษตรที่อุดมสมบูรณ์ เพิ่มประสิทธิภาพและมาตรฐานความปลอดภัยของสินค้าเกษตร เพิ่มประสิทธิภาพระบบโลจิสติกส์ให้สมบูรณ์ยิ่งขึ้น

กลุ่มจังหวัดภาคกลางตอนกลาง ได้กำหนดตำแหน่งยุทธศาสตร์ Gateway to the World “ประตูสู่การค้าโลก” โดยมีจุดเน้นที่สำคัญ ๓ ด้าน ดังนี้ คือ

๑. ศูนย์กลางการค้าการลงทุน การคมนาคม และการค้าภาคตะวันออกของไทยสู่อินโดจีนและตลาดโลก

๑.๑ พัฒนาโครงข่าย Logistics ปรับปรุงทางหลวงและเส้นทางคมนาคมที่สำคัญ

๑.๒ พัฒนาจุดผ่อนปรนเพื่อรองรับการยกระดับจุดผ่านแดนถาวร

๑.๓ จัดตั้งศูนย์ข้อมูลเพื่อการค้าการลงทุนและการท่องเที่ยว

๑.๔ นครนายก Smart Country Silicon Valley

๑.๕ ศูนย์ทดสอบยานยนต์

๒. แหล่งท่องเที่ยวทางธรรมชาติ วัฒนธรรมและประวัติศาสตร์

๒.๑ พัฒนาแหล่งท่องเที่ยวทางธรรมชาติ วัฒนธรรมและประวัติศาสตร์ให้มีมาตรฐาน

๒.๒ ยกระดับคุณภาพและมาตรฐานผลิตภัณฑ์ชุมชนตามแนวคิดเศรษฐกิจสร้างสรรค์

๓. แหล่งผลิตสินค้าเกษตรมาตรฐานสากล

๓.๑ การเตรียมความพร้อมภาคเกษตรสู่ประชาคมอาเซียน

๓.๒ ส่งเสริมการรวมกลุ่มสถาบันเกษตรกร

๓.๓ เพิ่มช่องทางการตลาดสินค้าเกษตรปลอดภัย

#### (๒) แผนพัฒนากลุ่มจังหวัด

วิสัยทัศน์ (Vision)

“ เมืองชายแดนแห่งความสุข ถิ่นเกษตรและสมุนไพรคุณภาพ แหล่งท่องเที่ยวชุมชนและ อารยธรรมโบราณ ศูนย์กลางโลจิสติกส์เชื่อมโยงอินโดจีน มั่นคง มั่งคั่ง ยั่งยืน ”

ประกอบด้วยประเด็นการพัฒนา ๕ ประเด็น ดังนี้

##### ประเด็นการพัฒนายุทธศาสตร์ที่ ๑

เสริมสร้างศักยภาพในการพัฒนาตนเอง เพื่อยกระดับมาตรฐานคุณภาพชีวิตสำหรับคนทุกช่วงวัยในทุกด้าน ความต้องการของชีวิตเพื่อสุขภาพที่ดี รวมทั้งรายได้ สังคม และสิ่งแวดล้อม

/เป้าประสงค์...

#### เป้าประสงค์

เป็นเมืองแห่งความสุข ประชาชนเป็นคนดี มีความรู้ มีสุขภาพดี รายได้ดี และสิ่งแวดล้อมดี ประชาชนมีคุณภาพชีวิตที่ดีทุกช่วงวัย ดำรงชีวิตตามหลักปรัชญาเศรษฐกิจพอเพียง จนเป็นวิถี Way of Life

ประชาชนได้รับการบริการที่มีคุณภาพ และมีความพึงพอใจในการรับบริการ Way of Life หมายถึง หลักปรัชญาเศรษฐกิจพอเพียง ๕ ด้าน ได้แก่ ลดรายจ่าย เพิ่มรายได้ มีการออม สิ่งแวดล้อมดี และมีจิตอาสา

### ตัวชี้วัด

ตัวชี้วัดที่ ๑ อายุค่าเฉลี่ยของการมีสุขภาพดีของประชาชนในจังหวัดสระแก้ว

ตัวชี้วัดที่ ๒ ร้อยละการเพิ่มขึ้นของผลสัมฤทธิ์ทางการศึกษา

ตัวชี้วัดที่ ๓ ร้อยละของหมู่บ้าน/ชุมชนที่ได้รับการพัฒนาเป็นชุมชนต้นแบบเศรษฐกิจพอเพียง

ตัวชี้วัดที่ ๔ จำนวนของวิสาหกิจชุมชนที่ได้รับการยกระดับตามมาตรฐาน

ตัวชี้วัดที่ ๕ จำนวนหน่วยงานที่ยื่นเสนอขอรับรางวัลเลิศรัฐ

ตัวชี้วัดที่ ๖ จำนวนชุมชนที่ได้รับการพัฒนาโครงสร้างพื้นฐาน

### แนวทางการพัฒนา กลยุทธ์

๑. พัฒนาระบบโครงสร้างพื้นฐานให้มีความครบถ้วนสมบูรณ์ เพื่อให้ประชาชนมีรายได้และคุณภาพชีวิตที่ดีขึ้น

๒. ส่งเสริมการดำรงชีวิตของประชาชนตามหลักปรัชญาเศรษฐกิจพอเพียง

๓. ส่งเสริมและพัฒนาโครงการตามแนวพระราชดำริ (สืบสาน รักษา ต่อยอด)

๔. สร้างเสริมสุขภาวะและสิ่งแวดล้อมที่ดีในทุกช่วงวัย

๕. พัฒนาอาชีพและยกระดับผลิตภัณฑ์

๖. ยกระดับมาตรฐานการศึกษาทุกระดับทั้งในและนอกระบบ

๗. เพิ่มประสิทธิภาพการบริหารจัดการภาครัฐในการบริหารและให้บริการประชาชน

### ประเด็นการพัฒนายุทธศาสตร์ที่ ๒

พัฒนาทักษะของการเกษตร ปักจ้ยการผลิต ศูนย์รวบรวม และการจัดจำหน่ายสินค้าเกษตรที่ได้มาตรฐานและเป็นเอกลักษณ์ของจังหวัด เพื่อการยกระดับสินค้าเกษตรของจังหวัด

### เป้าประสงค์

๑. เพิ่มคุณภาพและผลผลิตทางการเกษตรด้วยเทคโนโลยีและนวัตกรรมสมัยใหม่

๒. บริหารจัดการทรัพยากรการเกษตรอย่างเหมาะสมและยั่งยืน

๓. มีสินค้าทางการเกษตรและผลิตภัณฑ์แปรรูปจากสมุนไพรที่มีคุณภาพและมาตรฐาน

๔. มีการจัดจำหน่ายและกระจายสินค้าทางการเกษตรอย่างเป็นระบบ

/ตัวชี้วัด...

-๓๑-

### ตัวชี้วัด

ตัวชี้วัด ๑ มูลค่าผลิตภัณฑ์มวลรวมภาคเกษตรจังหวัดสระแก้วเพิ่มขึ้น

ตัวชี้วัด ๒ มูลค่าการจำหน่ายผลิตภัณฑ์สมุนไพรเพิ่มขึ้น

### แนวทางการพัฒนา กลยุทธ์

๑. การบริหารจัดการแหล่งน้ำอย่างเป็นระบบ ทั้งในเขตชลประทานและนอกเขตชลประทาน

๒. ส่งเสริมการวิจัยเพื่อปรับปรุงคุณภาพพัฒนาสินค้าเกษตรและสมุนไพร

๓. ส่งเสริมการทำเกษตรกรรมยั่งยืน

๔. ส่งเสริมการใช้เทคโนโลยีและนวัตกรรมสมัยใหม่ในการผลิตสินค้าการเกษตรและสมุนไพร

๕. ส่งเสริมการใช้พลังงานทดแทนเพื่อลดต้นทุนการผลิต

๖. ส่งเสริมการแปรรูปหรือพัฒนาบรรจุภัณฑ์เพื่อเพิ่มมูลค่า



๗. พัฒนาและยกระดับสินค้าเกษตรและสมุนไพรให้ได้มาตรฐาน
๘. เสริมสร้างช่องทางการจัดจำหน่ายและประชาสัมพันธ์สินค้าเกษตรและสมุนไพร ทั้งในและต่างประเทศ

### **ประเด็นการพัฒนายุทธศาสตร์ที่ ๓**

สร้างภาพลักษณ์ใหม่ในฐานะเมืองท่องเที่ยวที่ประวัติศาสตร์ยาวนาน และมีชุมชนที่สืบสานวิถีชีวิต วัฒนธรรมหลากหลายชาติพันธุ์

#### **เป้าประสงค์**

๑. เป็นแหล่งท่องเที่ยวตามรอยประวัติศาสตร์ที่เชื่อมโยงอารยธรรมโบราณ สืบสานวัฒนธรรม ชุมชน
๒. เป็นแหล่งท่องเที่ยวที่มีความปลอดภัยและสร้างความมั่นใจ เสริมสร้างประสบการณ์
๓. เป็นแหล่งท่องเที่ยวที่มีความหลากหลายทางด้านวัฒนธรรม ประเพณี
๔. เป็นแหล่งท่องเที่ยวมรดกภูมิปัญญาเสริมสุขภาพในแหล่งธรรมชาติและแหล่งวัฒนธรรม

#### **ตัวชี้วัด**

- ตัวชี้วัดที่ ๑ ร้อยละที่เพิ่มขึ้นต่อปีของรายได้จากการท่องเที่ยว
- ตัวชี้วัดที่ ๒ จำนวนแหล่งท่องเที่ยวที่ได้รับรองมาตรฐานแต่ละปี

#### **แนวทางการพัฒนา กลยุทธ์**

๑. พัฒนาสิ่งอำนวยความสะดวกและบริการด้านการท่องเที่ยวให้เพียงพอและได้มาตรฐาน
๒. พัฒนาระบบฐานข้อมูลสารสนเทศด้านการท่องเที่ยว
๓. ส่งเสริมเครือข่ายภาคประชาชนให้เข้ามามีส่วนร่วมด้านการท่องเที่ยวและสร้างเครือข่ายการท่องเที่ยวทั้งในและต่างประเทศ

/๔. ส่งเสริม...

-๓๒-

๔. ส่งเสริมพัฒนาทักษะวิชาชีพแก่สมาชิกชุมชน บุคลากรด้านการท่องเที่ยว และผู้ประกอบการ
๕. พัฒนาศักยภาพแหล่งท่องเที่ยวโดยเข้ารับการตรวจประเมินคุณภาพมาตรฐานที่กรมการท่องเที่ยวกำหนด
๖. ต่อยอดภูมิปัญญาการแพทย์แผนไทย วิถีสมุนไพรท้องถิ่น
๗. พัฒนากิจกรรมพิเศษหรืองานมหกรรม เพื่อส่งเสริมการตลาดการท่องเที่ยวตลอดปี
๘. พัฒนาภาพลักษณ์การท่องเที่ยวตามกลุ่มศักยภาพของแหล่งท่องเที่ยว
๙. พัฒนาแผนการตลาดเชิงรุก ผ่านสื่อดิจิทัล

### **ประเด็นการพัฒนายุทธศาสตร์ที่ ๔**

พัฒนาโครงสร้างพื้นฐาน ศูนย์ข้อมูลสารสนเทศและการบริหารจัดการเพื่อให้จังหวัดสระแก้วเป็น ศูนย์กลางโลจิสติกส์ เชื่อมโยงอีสาน + ตะวันออก และไทย + กัมพูชา + เวียดนาม

#### **เป้าประสงค์**

สร้างบรรยากาศการประกอบกิจการ การค้า การลงทุน ในจังหวัดสระแก้ว การค้าชายแดนและเป็น ศูนย์กลางโลจิสติกส์ เชื่อมโยงอินโดจีนส่งเสริมภาคอุตสาหกรรมในจังหวัดสระแก้วให้เป็นอุตสาหกรรมเชิงนิเวศ

#### **ตัวชี้วัด**

ตัวชี้วัดที่ ๑ ร้อยละที่เพิ่มขึ้นต่อปีของมูลค่าการค้าชายแดน

ตัวชี้วัดที่ ๒ ร้อยละที่เพิ่มขึ้นต่อปีของโรงงานอุตสาหกรรมที่ได้รับการให้ความรู้เกี่ยวกับ

อุตสาหกรรมเชิงนิเวศ

### แนวทางการพัฒนา กลยุทธ์

พัฒนาโครงสร้างพื้นฐานเพื่อรองรับการคมนาคมและขนส่ง เชื่อมโยงกับจังหวัดใกล้เคียงและประเทศเพื่อนบ้านส่งเสริมและสร้างบรรยากาศในการค้าการลงทุนและเชิญชวนให้ผู้ประกอบการนักลงทุนมาดำเนินกิจกรรมในจังหวัดสระแก้วยกระดับการให้บริการพิธีศุลกากรและพิธีการตรวจคนเข้าเมืองเพื่ออำนวยความสะดวกการค้าชายแดนพัฒนาระบบฐานข้อมูลด้านโครงสร้างพื้นฐาน ผังเมือง การค้า การลงทุน แรงงาน สาธารณสุขและสิ่งแวดล้อมในเขตเศรษฐกิจพิเศษสระแก้ว รวมทั้งการจัดตั้งศูนย์บริการเบ็ดเสร็จ ( One Stop service - OSS ) พัฒนาระบบการผลิตและพัฒนาฝีมือแรงงานของแรงงานท้องถิ่น และต่างด้าวให้สอดคล้องกับตลาดแรงงาน รวมถึงการอำนวยความสะดวกด้านการอนุญาตให้ใช้แรงงานต่างด้าว เตรียมการรองรับการเปลี่ยนแปลงการดำรงชีวิต / การประกอบอาชีพ / การอยู่อาศัย / การพัฒนาคุณภาพชีวิตที่จะเกิดในเขตเศรษฐกิจพิเศษสระแก้ว ส่งเสริมนิคมอุตสาหกรรมสระแก้วให้เติบโตยั่งยืน

/ประเด็น...

-๓๓-

### ประเด็นการพัฒนายุทธศาสตร์ที่ ๕

เสริมสร้างความมั่นคงเพื่อการพัฒนาพื้นที่จังหวัดชายแดน

#### เป้าประสงค์ :

๑. สร้างความมั่นคงปลอดภัยและแก้ไขปัญหาภัยคุกคามให้กับประชาชนในพื้นที่จังหวัดชายแดน
๒. มีความสัมพันธ์และความร่วมมือที่ดีกับประเทศเพื่อนบ้าน
๓. คนและชุมชนมีจิตสำนึกและมีส่วนร่วมในการแก้ไขปัญหาด้านความมั่นคง
๔. มีระบบฐานข้อมูลด้านความมั่นคง
๕. ลดความเสี่ยงสาธารณสุขภัยในพื้นที่

#### ตัวชี้วัด

ตัวชี้วัดที่ ๑ จำนวนการแก้ไขปัญหาด้านความมั่นคงจากภัยคุกคามต่างๆตามภัยคุกคามของสภาความมั่นคงแห่งชาติ

ตัวชี้วัดที่ ๒ จำนวนการจัดการประชุมระหว่างจังหวัดสระแก้ว ประเทศไทย และจังหวัดบ้นเตียเมียนเจย และจังหวัดพระตะบองประเทศกัมพูชา

ตัวชี้วัดที่ ๓ จำนวนโครงการความร่วมมือเครือข่ายด้านการจัดการสาธารณสุขภัยระหว่างประเทศ

ตัวชี้วัดที่ ๔ จำนวนชุดรักษาความปลอดภัยหมู่บ้านได้รับการฝึกจัดตั้งและฝึกทบทวน

ตัวชี้วัดที่ ๕ จำนวนกิจกรรมในการปลูกจิตสำนึกการปกป้องสถาบันหลักของชาติ

ตัวชี้วัดที่ ๖ จำนวนตลาดการค้าชายแดนที่ได้รับการพัฒนาด้านสิ่งแวดล้อม

ตัวชี้วัดที่ ๗ จำนวนครั้งในการพัฒนาระบบการแก้ไขปัญหาด้านความมั่นคงจากภัยคุกคามต่างๆ

ตัวชี้วัดที่ ๘ จำนวนแก้ไขปัญหาด้านความมั่นคงจากสาธารณสุขภัยต่างๆ

### แนวทางการพัฒนา กลยุทธ์

๑. เสริมสร้างความมั่นคงปลอดภัยจากภัยคุกคามในพื้นที่จังหวัดชายแดน

๒. เพิ่มประสิทธิภาพในการพัฒนาระบบฐานข้อมูลด้านความมั่นคง ให้มีความครบถ้วนสมบูรณ์

สามารถใช้งานได้ทันที และเชื่อมโยงกับฐานข้อมูลของหน่วยงานต่างๆ เพิ่มประสิทธิภาพกลไกการจัดการ ความเสี่ยงสาธารณสุขในพื้นที่เสริมสร้างศักยภาพคนและชุมชนให้มีจิตสำนึกและมีส่วนร่วมในการแก้ไขปัญหาด้าน ความมั่นคงปลอดภัยสำนึกให้กับคนและชุมชนมีส่วนร่วมในการปกป้องสถาบันหลักของชาติเสริมสร้างความสัมพันธ์ และความร่วมมือที่ดีในระดับท้องถิ่นกับประเทศเพื่อนบ้าน (จังหวัด, ทหาร, ปกครอง, พลเรือน) เสริมสร้างความ ร่วมมือเครือข่ายด้านการจัดการสาธารณสุขระหว่างประเทศการจัดทำแผนพัฒนาท้องถิ่นของเทศบาลมี ความสัมพันธ์กับยุทธศาสตร์การพัฒนาขององค์กรปกครองส่วนท้องถิ่นในเขตจังหวัดสระแก้วโดยมุ่งเน้นพัฒนาด้ว การศึกษาการเกษตรพัฒนาสังคมด้านการพัฒนาสาธารณสุข ด้านการพัฒนาโครงสร้างพื้นฐาน ด้านการพัฒนาการ ท่องเที่ยว ศาสนาวัฒนธรรมประเพณีและกีฬา ด้านการบริหารจัดการบ้านเมืองที่ดี ด้านการรักษาความปลอดภัยใน ชีวิตและทรัพย์สินด้านการอนุรักษ์ทรัพยากรธรรมชาติและสิ่งแวดล้อม โดยปัจจุบันมีรายละเอียดของยุทธศาสตร์การ พัฒนาขององค์กรปกครองส่วนท้องถิ่นในเขตจังหวัดสระแก้ว

/(๒)...

-๓๔-

**(๒) ยุทธศาสตร์ขององค์กรปกครองส่วนท้องถิ่น**

**๑) วิสัยทัศน์**

**วิสัยทัศน์ของเทศบาลตำบลวังสมบูรณ์**

“การคมนาคมสะดวก ประชาชนมีคุณภาพ ส่งเสริมการกสิกรรม พัฒนาแหล่งท่องเที่ยว และการบริหาร การจัดการ”

**๒) ยุทธศาสตร์**

ยุทธศาสตร์การพัฒนา	แนวทางการพัฒนา
๑. ด้านการพัฒนาการคมนาคมสะดวก	๑.๑ แนวทางการพัฒนาด้านการคมนาคม
๒. ด้านประชาชนมีคุณภาพ	๒.๑ แนวทางการพัฒนาด้านความปลอดภัยและคุณภาพชีวิต ๒.๒ แนวทางการพัฒนาด้านการแก้ไขปัญหาความยากจน และกระจายรายได้ ๒.๓ แนวทางการพัฒนาด้านการบริการพื้นฐาน ๒.๔ แนวทางการพัฒนาด้านการศึกษา ศาสนา วัฒนธรรมและการกีฬา
๓. ด้านถิ่นอุตสาหกรรมเกษตร	๓.๑ แนวทางการพัฒนาด้านการเกษตร ๓.๒ แนวทางการพัฒนาด้านการจัดการทรัพยากรธรรมชาติและสิ่งแวดล้อม
๔. ด้านการท่องเที่ยวเชิงนิเวศ	๔.๑ แนวทางการพัฒนาด้านการท่องเที่ยว
๕. ด้านการบริหารจัดการ	๕.๑ แนวทางการพัฒนาด้านการบริหารจัดการ

**๑. ยุทธศาสตร์การพัฒนา การคมนาคมสะดวก**

**แนวทางการพัฒนา**

**๑.๑ การพัฒนาด้านการคมนาคม**

- พัฒนาเส้นทางการคมนาคมเชื่อมโยงอย่างเป็นระบบ เพื่อรองรับการพัฒนาโครงข่ายด้านโลจิสติกส์
- ก่อสร้าง ปรับปรุง ซ่อมแซม ถนน สะพานและปรับปรุงภูมิทัศน์ให้เป็นระเบียบ
- ส่งเสริมและพัฒนาด้านอำนวยความสะดวกและวินยจราจร เพื่อรองรับการขยายตัวของระบบโลจิสติกส์

**๒. ยุทธศาสตร์การพัฒนา ประชาชนมีคุณภาพ**

**แนวทางการพัฒนา**

## ๒.๑ การพัฒนาด้านความปลอดภัยและคุณภาพชีวิต

- ส่งเสริมสนับสนุนการจัดสวัสดิการสังคม การพัฒนาสังคม การสังคมสงเคราะห์ และพัฒนาคุณภาพชีวิตผู้สูงอายุ สตรี เด็ก เยาวชน ผู้พิการ และผู้ด้อยโอกาสให้มีคุณภาพชีวิตที่ดีขึ้น
- ส่งเสริมสนับสนุนด้านการสาธารณสุข การป้องกันและแก้ไขปัญหาสุขภาพเสพติดการดำเนินงานของอาสาสมัครป้องกันภัยฝ่ายพลเรือน (อปพร.) งานป้องกันและบรรเทาสาธารณภัย การป้องกันและลดอุบัติเหตุทางถนน

/๒.๒ การพัฒนา...

-๓๕-

## ๒.๒ การพัฒนาด้านการแก้ไขปัญหาความยากจนและกระจายรายได้

- ส่งเสริมภูมิปัญญาท้องถิ่น
- ส่งเสริมการดำรงชีวิตของประชาชนตามหลักเศรษฐกิจพอเพียง
- ส่งเสริมการประกอบอาชีพที่ยั่งยืน มีรายได้มั่นคง

## ๒.๓ การพัฒนาด้านการบริการพื้นฐาน

- การจัดหาแหล่งน้ำเพื่ออุปโภค-บริโภค การปรับปรุงภูมิทัศน์สถานที่ราชการ สถานที่ท่องเที่ยว สนามกีฬา สวนสาธารณะ

- ส่งเสริมให้มีระบบสาธารณสุขบริโภค สาธารณูปการที่สะดวกและเพียงพอ

## ๒.๔ การพัฒนาด้านการศึกษา ศาสนา วัฒนธรรมและการกีฬา

- พัฒนาโครงสร้างพื้นฐานด้านเทคโนโลยีสารสนเทศทางการศึกษาและเทคโนโลยีเพื่อการศึกษาให้ทันสมัย เพื่อยกระดับองค์ความรู้ให้ได้มาตรฐานรองรับการเข้าสู่ประชาคมอาเซียน
- ส่งเสริมสนับสนุนด้านการกีฬาและนันทนาการ พัฒนาโครงสร้างพื้นฐานด้านการกีฬาให้เพียงพอแก่เด็กและเยาวชน
- ส่งเสริม ทำนุบำรุง ฟื้นฟู ศาสนาและวัฒนธรรม อนุรักษ์ศิลปวัฒนธรรมท้องถิ่น
- ส่งเสริมสนับสนุนการดำเนินงานเพื่อเชื่อมความสัมพันธ์ระหว่างประเทศเพื่อนบ้านในการเตรียมความพร้อมเพื่อเข้าสู่ประชาคมอาเซียน

## ๓. ยุทธศาสตร์การพัฒนา ถิ่นอุตสาหกรรมเกษตร

### ๓.๑ การพัฒนาด้านการเกษตร

- ส่งเสริมสนับสนุนการเพิ่มผลผลิตทางการเกษตรการแปรรูป การพัฒนาคุณภาพการเกษตรปลอดภัย เกษตรทฤษฎี และส่งเสริมการปลูกพืชสมุนไพร
- ส่งเสริมให้มีตลาดกลางในการจำหน่ายสินค้าการเกษตร

### ๓.๒ ด้านการจัดการทรัพยากรธรรมชาติและสิ่งแวดล้อม

- พัฒนาและบริหารจัดการแหล่งน้ำธรรมชาติ คู คลอง หนอง บึง แหล่งน้ำชลประทาน ให้สามารถเก็บกักน้ำได้ตลอดทั้งปี
- การพัฒนาสิ่งแวดล้อมเกี่ยวกับการกำจัดขยะมูลฝอยและสิ่งปฏิกูลรวมและระบบบำบัดน้ำเสียรวม

## ๔. ยุทธศาสตร์การพัฒนา การท่องเที่ยวเชิงนิเวศ

### ๔.๑. การพัฒนาด้านการท่องเที่ยว

- การประชาสัมพันธ์และส่งเสริมการท่องเที่ยว สนับสนุนให้เครือข่ายภาคประชาชนเข้ามามีส่วนร่วมในการประชาสัมพันธ์และส่งเสริมการท่องเที่ยว

## ๕. ยุทธศาสตร์การพัฒนาระบบการบริหารจัดการ

### ๕.๑ การพัฒนาด้านการบริหารจัดการ

- ส่งเสริมและพัฒนาคุณภาพบุคลากร เสริมสร้างธรรมาภิบาลในการปฏิบัติงาน ควบคุมกำกับดูแลเพื่อผลสัมฤทธิ์ของงาน
- ส่งเสริมและพัฒนาขีดความสามารถในการปฏิบัติงานของบุคลากร ปรับปรุงสถานที่ปฏิบัติราชการ เครื่องมือ เครื่องใช้ให้มีความทันสมัย นำเทคโนโลยีสมัยใหม่มาใช้ในการปฏิบัติงาน เพื่อรองรับการถ่ายโอนภารกิจ

#### ๓) เป้าประสงค์

- ๑) การได้รับบริการด้านโครงสร้างพื้นฐานให้มีความสะดวกและรวดเร็ว
- ๒) ประชาชนมีความรู้และบำรุงรักษาศิลปวัฒนธรรมอันดีงาม
- ๓) ประชาชนมีศักยภาพมีรายได้เพียงพอสามารถพึ่งตนเองได้
- ๔) มลภาวะและสิ่งแวดล้อมไม่เป็นพิษทำให้ชุมชนน่าอยู่อย่างสงบสุข
- ๕) การบริหารจัดการภาครัฐที่ดีและมีส่วนร่วมจากทุกภาคส่วน
- ๖) การส่งเสริมความเข้มแข็งของชุมชนการสังคมสงเคราะห์แก่ประชาชนรวมทั้งการสร้างสังคม

ความน่าอยู่

#### ๔) ตัวชี้วัด

- ๑) ประชาชนในเขตเทศบาลมีแหล่งน้ำในการอุปโภคเพิ่มมากขึ้นร้อยละ ๕
- ๒) ในเขตเทศบาลมีโครงสร้างพื้นฐานให้ประชาชนได้ใช้บริการร้อยละ ๕๐
- ๓) ประชาชนมีความรู้มากขึ้นร้อยละ ๕๐ และศิลปวัฒนธรรมอันดียังคงอยู่
- ๔) ประชาชนในเขตเทศบาลร้อยละ ๕๐ มีความรู้และมีส่วนร่วมในการพัฒนาการท่องเที่ยว

ศาสนา - วัฒนธรรมประเพณีและกีฬา

- ๕) ประชาชนมีคุณภาพชีวิตที่ดีขึ้นร้อยละ ๑๐
- ๖) ชุมชนมีรายได้เพิ่มขึ้นในอัตราร้อยละ ๕ และพึ่งตนเองได้มากขึ้น
- ๗) ชุมชนในเขตเทศบาลร้อยละ ๖๐ น่าอยู่อย่างสงบสุข
- ๘) การบริการจัดการของเทศบาลมีผลการปฏิบัติงานที่มีประสิทธิภาพสูงร้อยละ ๖๐
- ๙) การบริการจัดการของเทศบาลมีผลการปฏิบัติงานที่มีประสิทธิภาพสูงร้อยละ ๖๐

#### ๕) ค่าเป้าหมาย

- ๑) ด้านการได้รับบริการด้านโครงสร้างพื้นฐานให้มีความสะดวกและรวดเร็ว
- ๒) ประชาชนมีความรู้และบำรุงรักษาศิลปวัฒนธรรมอันดีงาม
- ๓) ประชาชนมีศักยภาพมีรายได้เพียงพอสามารถพึ่งตนเองได้
- ๔) มลภาวะและสิ่งแวดล้อมไม่เป็นพิษทำให้ชุมชนน่าอยู่อย่างสงบสุข
- ๕) การบริหารจัดการภาครัฐที่ดีและมีส่วนร่วมจากทุกภาคส่วน

๑) พัฒนาชุดลอก คูคลองและจัดสร้างแหล่งน้ำ สวงวนและเก็บกักน้ำเพื่อการเกษตร เพื่อการอุปโภคและบริโภค รวมทั้งวางโครงการเพื่อแก้ไขปัญหาน้ำท่วมและน้ำแล้ง

๒) ส่งเสริมและพัฒนาระบบการศึกษา บุคลากรด้านการศึกษา ครู นักเรียน ให้เป็นผู้มีคุณภาพมีทักษะและศักยภาพตามมาตรฐานสากล รองรับประชาคมอาเซียน

๓) พัฒนา ปรับปรุงพันธุ์พืชและเมล็ดพันธุ์พืชที่ดีมีคุณภาพ ส่งเสริมให้เกิดเกษตรอุตสาหกรรม ลดต้นทุน เพิ่มมูลค่าผลผลิตทางการเกษตร ปรับปรุงผลผลิตให้มีคุณภาพ ส่งเสริมสนับสนุนการถนอมและแปรรูปสินค้าทางการเกษตร ส่งเสริมให้มีการเลี้ยงสัตว์เศรษฐกิจ เพื่อการบริโภคเพื่อจำหน่ายและเพื่อการอนุรักษ์ และเพิ่มช่องทางตลาด

๔) ส่งเสริมชุมชนให้เข้มแข็ง พัฒนาบทบาทของผู้นำชุมชน คณะกรรมการหมู่บ้านและชุมชนให้พัฒนาบทบาทและคุณภาพชีวิตของเด็ก เยาวชน สตรี ผู้สูงอายุ ผู้พิการ ผู้ด้อยโอกาส ประชาชน และคุ้มครองสิทธิเสรีภาพของประชาชน พัฒนาคูณภาพและศักยภาพตามความสามารถของแรงงานในท้องถิ่น

๕) ป้องกันและแก้ไขปัญหาการเสพติด การผลิตและการจำหน่ายยาเสพติดในทุกระดับ

๖) ดำเนินการโครงการ เพื่อให้บริการประชาชน และรับทราบปัญหา อุปสรรค และความ ต้องการของประชาชนในพื้นที่ พัฒนาศักยภาพของอาสาสมัครสาธารณสุขประจำหมู่บ้าน (อสม) ส่งเสริมสุขภาพและอนามัยของประชาชนในทุกกระดับ ให้มีสุขภาพแข็งแรง

๗) ส่งเสริมสนับสนุนการวางระบบการพัฒนาด้านโครงสร้างพื้นฐานให้สอดคล้องกับความจำเป็น และความต้องการของประชาชน ก่อสร้าง ปรับปรุงเส้นทางคมนาคมอย่างทั่วถึง

๘) พัฒนาฟื้นฟูและส่งเสริมกิจกรรมด้านศาสนา ศิลปวัฒนธรรม และประเพณีของชุมชน ท้องถิ่น โดยการอนุรักษ์สืบสานต่อและเชื่อมโยงสู่กิจกรรมการท่องเที่ยว

๙) ปรับปรุงโครงสร้างการบริหารงาน นำระบบสารสนเทศมาใช้ในการบริหารงานภายในองค์กร สนับสนุนบุคลากรในสังกัดให้ได้รับการศึกษาอบรม การทำวิจัย เพิ่มพูนความรู้

๑๐) เพิ่มประสิทธิภาพในการปฏิบัติราชการ

๑๑) ส่งเสริม สนับสนุนและร่วมมือกับส่วนราชการ หน่วยงานต่างๆ ในการเตรียมความพร้อมในการ ป้องกันภัย และการช่วยเหลือผู้ประสบภัย ติดตั้งระบบกล้องวงจรปิดในเขตชุมชนและสถานที่สำคัญ สนับสนุนการฝึกอบรมจัดตั้งและอบรมฟื้นฟูตำรวจบ้านและอาสาสมัครป้องกันภัยฝ่ายพลเรือน (อปพร.) และดูแลรักษาความปลอดภัยและการจราจร

### ๗) จุดยืนทางยุทธศาสตร์

เพื่อให้การบริการสาธารณะแก่ประชาชนในตำบล เกิดประสิทธิภาพและมีประสิทธิผล สามารถแก้ไขปัญหา พัฒนาท้องถิ่น ตลอดจนตอบสนองความต้องการของประชาชนได้อย่างแท้จริง เพื่อให้ทันต่อการเปลี่ยนแปลงของสภาพเศรษฐกิจ สังคม ภูมิประเทศ ภูมิอากาศ นโยบายของรัฐบาล จึงได้กำหนดยุทธศาสตร์ไว้ ๕ ยุทธศาสตร์ ดังนี้

/ยุทธศาสตร์...

-๓๘-

ยุทธศาสตร์ที่ ๑. ด้านการพัฒนาการคมนาคมสะดวก

ยุทธศาสตร์ที่ ๒. ด้านประชาชนมีคุณภาพ

ยุทธศาสตร์ที่ ๓. ด้านถิ่นอุตสาหกรรมเกษตร

ยุทธศาสตร์ที่ ๔. ด้านการท่องเที่ยวเชิงนิเวศ

ยุทธศาสตร์ที่ ๕. ด้านการบริหารจัดการ

### ๘) ความเชื่อมโยงของยุทธศาสตร์ในภาพรวม

การจัดทำแผนพัฒนาท้องถิ่นห้าปีของเทศบาลมีความเชื่อมโยงของยุทธศาสตร์ในภาพรวม ดังนี้

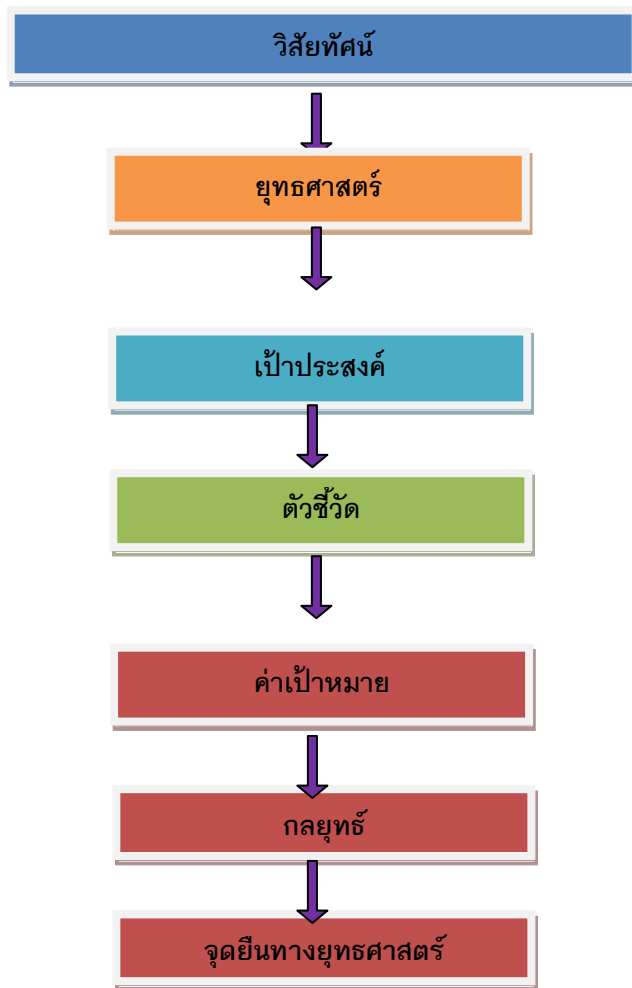

/(๓)...

-๓๙-

### (๓) การวิเคราะห์เพื่อพัฒนาท้องถิ่น

#### ๓.๑ การวิเคราะห์กรอบการจัดทำยุทธศาสตร์ขององค์กรปกครองส่วนท้องถิ่น

ในการจัดทำแผนพัฒนาท้องถิ่นห้าปีของเทศบาลได้ใช้การวิเคราะห์ SWOT Analysis/Demand (Demand Analysis)/Global Demand และ Trend ปัจจัยและสถานการณ์การเปลี่ยนแปลงที่มีผลต่อการพัฒนาอย่างน้อยต้องประกอบด้วย การวิเคราะห์ศักยภาพด้านเศรษฐกิจ ด้านสังคม ด้านการศึกษา ด้านผังเมือง ด้านเทคโนโลยี ด้านทรัพยากรธรรมชาติและสิ่งแวดล้อม ซึ่งมีรายละเอียดดังนี้

#### ๑) จุดแข็ง (S : Strength)

➤ เป็นองค์กรที่สามารถกำหนดแนวทางในการพัฒนาท้องถิ่น นโยบาย การบริหารจัดการ การบริหารงานบุคคล และการเงินการคลังอย่างมีประสิทธิภาพ และสอดคล้องกับปัญหาความต้องการของประชาชนในพื้นที่

➤ บุคลากรมีความรู้ ความสามารถ รวมถึงสามารถนำเทคโนโลยีเข้ามาประยุกต์ใช้ในการปฏิบัติงานในหน้าที่ส่งผลให้ประหยัดเวลาในการปฏิบัติงาน

➤ เป็นหน่วยงานที่ใกล้ชิดกับประชาชนมากที่สุด สามารถแก้ปัญหา และตอบสนองความต้องการของประชาชนได้มากที่สุด

➤ มีการแบ่งแยกหน้าที่ความรับผิดชอบอย่างชัดเจน

➤ ประชาชนยึดมั่นในขนบธรรมเนียมประเพณีและวัฒนธรรมท้องถิ่น

➤ ประชากรมีส่วนร่วมในการจัดเวทีประชาคมในการกำหนดแนวทางการพัฒนาทางด้านโครงสร้าง

พื้นฐาน

➤ ศูนย์พัฒนาเด็กเล็ก ๕ แห่ง สังกัดเทศบาลตำบลวังสมบูรณ์

➤ มีหน่วยงานรัฐวิสาหกิจ อยู่ในเขตเทศบาล คือ สำนักงานไฟฟ้าภูมิภาค สาขา วังสมบูรณ์ ที่ทำการไปรษณีย์อำเภอวังสมบูรณ์ ธนาคารเพื่อการเกษตรและสหกรณ์การเกษตรสาขาวังสมบูรณ์ ธนาคารออมสินสาขาวังสมบูรณ์ ธนาคารชนชาติสาขาวังสมบูรณ์

➤ มีการประสานความร่วมมือระหว่างเทศบาลกับส่วนราชการในพื้นที่

➤ ผู้นำชุมชนให้ความร่วมมือในการพัฒนาท้องถิ่น

➤ มีระบบประปาเพิ่มขึ้นทำให้มีน้ำใช้อุปโภคตลอดทั้งปี

➤ เทศบาลตำบลวังสมบูรณ์ มีศักยภาพเพียงพอที่รองรับการบริการสาธารณะและแก้ไขปัญหาความเดือดร้อนของประชาชน

➤ ชุมชนในเขตเทศบาล มีหอกระจายข่าวประชาสัมพันธ์ให้ประชาชนในชุมชน

ได้รับทราบข้อมูลข่าวสาร

/๒)...

-๔๐-

## ๒) จุดอ่อน (W : Weakness)

➔ การบริหารงบประมาณยังไม่สามารถกระจายงบประมาณเพื่อบริหารงานและการพัฒนาได้ครอบคลุมทุกด้าน

➔ ขาดการประสานงานและการมีส่วนร่วมระหว่างองค์กรปกครองส่วนท้องถิ่นกับหน่วยงานที่เกี่ยวข้องในการพัฒนา

➔ เครื่องมือที่สนับสนุนการปฏิบัติงานไม่เพียงพอ ทำให้ไม่สามารถแก้ปัญหาให้กับประชาชนได้ทันเวลา

➔ พื้นที่ส่วนใหญ่เป็นเขตป่าไม้ ไม่มีเอกสารสิทธิ์

➔ ไม่มีตลาดสดที่ดำเนินการโดยเทศบาล

## ๓) โอกาส (O : Opportunity)

☞ พระราชบัญญัติกำหนดแผนและขั้นตอนการกระจายอำนาจให้แก่องค์กรปกครองส่วนท้องถิ่นมีหน้าที่ในการจัดบริการสาธารณะ เพื่อประโยชน์ของประชาชนในท้องถิ่น โดยที่หน่วยงานส่วนกลาง ส่วนภูมิภาค ส่งเสริมสนับสนุนการถ่ายโอนภารกิจให้แก่องค์กรปกครองส่วนท้องถิ่น

☞ จังหวัดสระแก้ว สามารถสนับสนุนงบประมาณให้เทศบาลตำบลวังสมบูรณ์ ที่มีแผนงาน/โครงการตามแนวทางยุทธศาสตร์การพัฒนาจังหวัด

☞ มีถนนลาดยางเส้นทางการคมนาคมที่สะดวกรวดเร็วและปลอดภัยในการเดินทาง สามารถรองรับการขยายตัวของการลงทุนทางเศรษฐกิจ



☞ ได้รับความร่วมมือสนับสนุนจากหน่วยงานของรัฐเป็นอย่างดี การปฏิรูป ระบบราชการทำให้พนักงานเกิดความกระตือรือร้นในการปฏิบัติงาน

☞ รัฐบาลมีนโยบายส่งเสริมองค์กรปกครองส่วนท้องถิ่นมีบทบาทในการจัดการสาธารณะเพิ่มมากขึ้น และมีการส่งเสริมให้ประชาชนมีส่วนร่วมในการพัฒนาท้องถิ่นของตนเอง

#### ๔) ข้อจำกัด (T : Threat)

⊗ ปัจจุบันเทศบาลตำบลวังสมบูรณ์ มีงบประมาณจำกัดเมื่อเทียบกับภารกิจหน้าที่ต่างๆ ตามกฎหมายที่กำหนดให้เป็นอำนาจหน้าที่ของเทศบาลตามกฎหมายอื่น ตามภารกิจถ่ายโอนฯ ตามนโยบายท้องถิ่น นโยบายจังหวัดและนโยบายรัฐบาล

⊗ งบประมาณที่ได้รับจากส่วนกลาง ไม่เพียงพอในการบริหารงาน

⊗ กฎหมายและระเบียบต่างๆ ในการปฏิบัติงานทำให้ขาดความคล่องตัวในการบริหารงาน

⊗ การถ่ายโอนภารกิจต่างๆ ไม่เป็นไปในแนวทางเดียวกัน ทำให้การปฏิบัติงาน เกิดความล่าช้าไม่เป็นไปตามวัตถุประสงค์ที่วางไว้

⊗ การพัฒนาบางด้านต้องเป็นไปตามกฎหมาย จึงไม่สามารถดำเนินการแก้ปัญหาได้ ต้องอาศัยความเสียสละของชุมชนเท่านั้น ซึ่งบางครั้งก็ทำได้ยากมาก

/๖)..

-๔๑-

#### ๖) การสรุปสถานการณ์พัฒนา (การวิเคราะห์จุดแข็ง จุดอ่อน โอกาส และอุปสรรค)

เทศบาลตำบลวังสมบูรณ์ ได้ดำเนินการวิเคราะห์สถานการณ์และศักยภาพ เพื่อชี้ให้เห็นถึงศักยภาพ ปัญหา และความต้องการของประชาชน โดยเทศบาลได้ดำเนินการวิเคราะห์ข้อมูล ดังต่อไปนี้

#### ๓. การวิเคราะห์ข้อมูลเพื่อการจัดทำแผนพัฒนา

##### (๑) การวิเคราะห์ข้อมูลด้านเศรษฐกิจ

จากการสำรวจข้อมูลพื้นฐานพบว่า ประชากรส่วนใหญ่ทำการเกษตร ร้อยละ ๗๐ เช่น ข้าวโพด อ้อย มันสำปะหลัง ตามลำดับ รายได้ส่วนมากมาจากการทำการเกษตร สัตว์เลี้ยง ประชากรบางส่วนมีรายได้จากการรับจ้างทั้งในพื้นที่และนอกพื้นที่ ชุมชนในเขตเทศบาลบางชุมชนส่วนมากมีอาชีพค้าขาย มีห้างร้านร้านค้า ทำให้มีรายได้มากจากการค้าขาย ซึ่งภาวะเศรษฐกิจของเทศบาลจึงไม่เท่ากัน สาเหตุเป็นเพราะว่าราคาผลผลิตทางการเกษตรต่ำค่าครองชีพสูง มีเงินแต่ซื้อของได้น้อยลง ประชากรมีพื้นที่ในการทางเกษตรบางส่วนในที่มีน้ำท่วมเป็นประจำ บางพื้นที่ภาวะฝนทิ้งช่วง มีพื้นที่ในการทำการเกษตรน้อย เกิดปัญหาการร้องเรียนมายังเทศบาล การแก้ปัญหาคือ เทศบาลก็ได้ลงพื้นที่แก้ไขปัญหามาในหลายๆ ครั้ง รวมทั้งได้จัดโครงการทำความสะอาดและวางระบบน้ำในชุมชน อีกทั้งเทศบาล ได้แก้ไขปัญหามาโดยจัดโครงการส่งเสริมอาชีพ เพื่อให้ชุมชนมีรายได้เสริมจากการประกอบอาชีพเกษตรกรรม แต่การพัฒนาด้านนี้ยังไม่บรรลุวัตถุประสงค์เท่าที่ควร เนื่องจากกลุ่มอาชีพต่างๆ ยังขาดความรู้ด้านการบริหารจัดการและความรู้ด้านการตลาด

##### (๒) การวิเคราะห์ด้านสังคม

จากการสำรวจข้อมูลพื้นฐานพบว่า ประชากรที่มีอายุ ๑๕ - ๖๐ ปี อยู่ในกำลังแรงงาน ร้อยละ ๙๕ เมื่อเทียบกับอัตราส่วนกับจังหวัด ร้อยละ ๗๓.๙๙ ซึ่งสูงกว่ามาก แต่ค่าแรงในพื้นที่ต่ำกว่าระดับจังหวัด โดยเฉพาะแรงงานด้านการเกษตร ประชากรอายุระหว่าง ๒๕ - ๕๐ ปี บางส่วน ไปรับจ้างทำงานนอกพื้นที่ รวมทั้งแรงงานที่ไปทำงานต่างประเทศ ปัญหาที่พบคือ ประชากรต้องไปทำงานนอกพื้นที่ในเมืองที่มีโรงงาน

อุตสาหกรรม บริษัท ห้างร้านใหญ่ๆ เพราะในพื้นที่ไม่มีโรงงานอุตสาหกรรมที่มีการจ้างแรงงานเยอะ เพราะพื้นที่ส่วนมากเป็นที่อยู่อาศัย ปัญหานี้ยังไม่สามารถแก้ไขได้

(๓) การวิเคราะห์ด้านการศึกษา

จากการสำรวจข้อมูลพื้นฐานพบว่า ประชากรอายุ ๑๕ - ๖๐ ปีเต็ม ร้อยละ ๘๐ อ่าน เขียนภาษาไทยและคิดเลขอย่างง่ายได้ เด็กอายุ ๖ - ๑๔ ปี ร้อยละ ๑๐๐ ได้รับการศึกษาภาคบังคับ ๙ ปี ได้เรียนต่อชั้นมัธยมศึกษาปีที่ ๔ หรือเทียบเท่า และที่ไม่ได้เรียนต่อมีงานทำ ร้อยละ ๙๐ ด้านการศึกษาอยู่ในเกณฑ์ที่ดี ปัญหาคือ ยังไม่สามารถที่จะแข่งขันกับเมืองใหญ่ๆได้ การแก้ปัญหาของเทศบาล ได้จัดกิจกรรมให้กับเด็กของศูนย์พัฒนาเด็กเล็ก การสนับสนุนอาหารเสริมนม อาหารกลางวัน ในกับทางโรงเรียนในเขตพื้นที่ และร่วมกันจัดกิจกรรมต่างๆ กับทางโรงเรียน

/(๔)..

-๔๒-

(๔) การวิเคราะห์ด้านผังเมือง

พื้นที่ในอำเภอวังสมบูรณ์ส่วนใหญ่ไม่อยู่ในแนวเขตผังเมืองรวม ส่วนใหญ่เป็นที่ดินประเภทชนบทและเกษตรกรรม ที่ดินประเภทอนุรักษ์ชนบท และเกษตรกรรม บางพื้นที่เป็นที่ดินประเภทชุมชนเป็นส่วนน้อย บริเวณโดยรอบเป็นแนวเขตป่าสงวนแห่งชาติ จึงไม่สามารถออกเอกสารสิทธิ์ได้

(๕) การวิเคราะห์ด้านเทคโนโลยี

เทคโนโลยีที่ทันสมัยทำให้การปฏิบัติงานและการเชื่อมโยงข้อมูลกับหน่วยงานต่างๆ และให้บริการข้อมูลมีประสิทธิภาพมากขึ้น มีการฝึกอบรมให้แก่เจ้าหน้าที่ท้องถิ่นให้มี ความสามารถทางด้าน ICT ระบบฐานข้อมูลที่มีอยู่ให้มีประสิทธิภาพ

(๖) การวิเคราะห์ด้านทรัพยากรธรรมชาติและสิ่งแวดล้อม

ในพื้นที่ของเทศบาลส่วนมากเป็นพื้นที่สำหรับเพาะปลูก ที่อยู่อาศัย ร้านค้า สถานประกอบการ ตามลำดับ และมีพื้นที่เพียงเล็กน้อยที่เป็นพื้นที่สาธารณะทรัพยากรธรรมชาติในพื้นที่ ก็ได้แก่ ดิน น้ำ ต้นไม้ อากาศที่ไม่มีมลพิษ ปัญหาคือ ไม่สามารถที่จะนำน้ำจากใต้ดินมาใช้ในการอุปโภค-บริโภคได้ ต้องอาศัยน้ำดิบจากแหล่งอื่น และน้ำฝน น้ำในการเกษตรก็ต้องรอฤดูฝน มีแหล่งน้ำใช้ในการเกษตรไม่เพียงพอ ปัญหาคือยังไม่สามารถหาแหล่งน้ำสำหรับการเกษตรได้เพิ่มขึ้น เพราะพื้นที่ส่วนมากเป็นของประชาชน เอกชน ปัญหาด้านขยะเมื่อชุมชนแออัดขยะก็มากขึ้น การแก้ไขปัญหา เทศบาลได้จัดทำโครงการเพื่อแก้ปัญหาให้กับประชาชนและเป็นไปตามความต้องการของประชาชน เช่น โครงการจัดหาถังขยะรองรับขยะให้ครอบคลุมทั้งพื้นที่ โครงการปลูกต้นไม้ในวันสำคัญต่างๆ ในพื้นที่ของตนเองและที่สาธารณะรวมทั้งปรับปรุงสภาพภูมิทัศน์ ของเมืองให้ร่มรื่นสวยงาม ให้เป็นเมืองน่าอยู่ เป็นที่พักผ่อนหย่อนใจของประชาชน ฯลฯ

### ๓.๒ การประเมินสถานการณ์สภาพแวดล้อมภายนอกที่เกี่ยวข้อง

ในการจัดทำแผนพัฒนาท้องถิ่นห้าปีของเทศบาลนั้นได้ทำการประเมินสถานการณ์สภาพแวดล้อมภายนอกที่เกี่ยวข้อง ซึ่งมีรายละเอียดดังนี้

ด้าน	สถานการณ์สภาพแวดล้อมภายนอกที่เกี่ยวข้อง	ข้อบ่งชี้และปริมาณของปัญหา/ความต้องการ	พื้นที่เป้าหมาย/กลุ่มเป้าหมาย	ความคาดหวังและแนวโน้มอนาคต
๑.โครงการสร้างพื้นฐาน	๑) ขาดแคลนแหล่งน้ำในการเกษตรและน้ำประปาสำหรับอุปโภค-บริโภคยังไม่เพียงพอและยังไม่ได้มาตรฐาน	- แหล่งน้ำและน้ำประปาในการอุปโภค-บริโภค	- ในเขตเทศบาล	- ประชาชนมีแหล่งน้ำและมีน้ำประปาใช้อย่างพอเพียงมีคุณภาพตามมาตรฐานมากขึ้น
	๒) ไฟฟ้าส่องสว่างทางและที่สาธารณะยังไม่สามารถดำเนินการครอบคลุมพื้นที่ได้ทั้งหมด	- ไฟฟ้า	- ที่สาธารณะในเขตเทศบาล	- ที่สาธารณะมีแสงสว่างเพียงพอประชาชนได้รับความสะดวกในการสัญจรไปมาและป้องกันการเกิดอาชญากรรมได้
	๓) ชุมชนขยายมากขึ้นระบบระบายน้ำยังไม่เพียงพอ เกิดการอุดตัน ส่งกลิ่นเหม็นก่อความรำคาญ	- ราง/ท่อระบายน้ำ	- พื้นที่ในเขตเทศบาล	- รางระบายน้ำสามารถระบายน้ำได้สะดวก ไม่อุดตัน ไม่ส่งกลิ่นเหม็นก่อความรำคาญ
	๔) ประชาชนต้องการเส้นทางในการสัญจรไปมาเพิ่มมากขึ้นและเทศบาลไม่สามารถดำเนินการได้เนื่องจากพื้นที่ยังไม่เป็นที่สาธารณะ จะดำเนินการได้ก็ต่อเมื่อต้องเป็นที่สาธารณะ	- เส้นทางคมนาคม	- เส้นทางคมนาคมที่เป็นสาธารณะและประชาชนมีความต้องการให้ดำเนินการ	- มีเส้นทางในการคมนาคมเพียงพอและประชาชนได้รับความสะดวกในการสัญจรไปมา

๒. ด้านงานส่งเสริมคุณภาพชีวิต	๑) ประชาชนในพื้นที่ป่วยเป็นโรคเรื้อรังแนวโน้มที่เพิ่มขึ้น เช่น เบาหวาน ความดัน	- ด้านสาธารณสุข	ประชาชนกลุ่มเสี่ยงและผู้ป่วย	- ประชาชนทราบและสามารถเลือกบริโภคอาหารที่ปลอดภัยได้ถูกต้อง
-------------------------------	--	-----------------	------------------------------	--

	๒) ประชาชนบริโภคอาหารที่ปลอดภัย		- ประชาชนในเขตเทศบาล	- ประชาชนทราบและสามารถเลือกบริโภคอาหารที่ปลอดภัยได้ถูกต้อง
	๓) ประชาชนในพื้นที่บางรายมีที่อยู่อาศัยไม่มั่นคงแข็งแรง	- ที่อยู่อาศัย	- ประชาชนในพื้นที่ที่ได้รับความเดือดร้อนเรื่องที่อยู่อาศัย	- ประชาชนในพื้นที่ได้รับความช่วยเหลือซ่อมแซมที่อยู่อาศัยให้
	๔) มีการขยายตัวของประชากรเพิ่มมากขึ้นทำให้เกิดการขยายตัวของอาคารบ้านเรือนทำให้เกิดเป็นชุมชนแออัด	- ประชากร	- พื้นที่ในเขตเทศบาล	- ควบคุมการก่อสร้างอาคารบ้านเรือนการพิจารณาออกใบอนุญาตเพื่อไม่เกิดปัญหาจากการก่อสร้างอาคาร
	๕) ประชาชนบางครัวเรือนบริโภค-น้ำที่ยังไม่สะอาดและมีสิ่งเจือปน เช่น จากน้ำฝน น้ำที่ไม่ได้คุณภาพมีตะกอน	- การอุปโภค-บริโภค	- ประชาชนในเขตเทศบาล	- ประชาชนบริโภคน้ำที่สะอาดถูกสุขลักษณะ
	๖) การศึกษาสื่อการเรียนการสอนยังไม่พอเพียง เด็กนักเรียนไม่ได้รับการศึกษาต่อในระดับที่สูงกว่าชั้นพื้นฐาน และขาดงบประมาณในการศึกษา ครอบครัวยากจน	- สังคมในชุมชน	- เด็กนักเรียนในเขตเทศบาล	- มีสื่อการเรียนการสอนที่พอเพียงเด็กนักเรียนได้รับการศึกษาที่สูงขึ้นมีงบประมาณในการศึกษาเล่าเรียน
	๗) ผู้พิการไม่ได้รับความช่วยเหลือในดำรงชีวิต		- ผู้พิการในเขตเทศบาล	- ผู้พิการได้รับความช่วยเหลือในการดำรงชีวิตและทั่วถึง
	๘) เด็กและผู้สูงอายุบางครอบครัวผู้สูงอายุอยู่ตามลำพัง และรับภาระในการดูแลเด็ก		- ผู้สูงอายุและเด็กในเขตเทศบาล	- ผู้สูงอายุและเด็กได้รับการดูแลที่ดี
	๙) เยาวชนและวัยรุ่นติดเกมส์ สื่อลามก บุหรี่ เหล้า ยาเสพติด และท้องก่อนวัยอันสมควร		- เยาวชนและวัยรุ่นในเขตเทศบาล	- เยาวชนและวัยรุ่นมีอนาคตที่ดี
๓.ด้านการวางแผนการส่งเสริมการลงทุนพาณิชย์กรรมและการท่องเที่ยว	๑. ประชาชนไม่มีการวางแผนในการดำเนินงาน	- การวางแผน	- ประชาชนในเขตเทศบาล	- ประชาชนสามารถวางแผนการดำเนินงานได้เอง
	๒) ขาดแหล่งเงินทุนในการทำกิจการและประกอบอาชีพ	- การลงทุน	- ประชาชนในเขตเทศบาล	- มีแหล่งเงินทุนในการทำกิจการและประกอบอาชีพ
	๓) ประชาชนขาดสถานที่จำหน่ายสินค้า	- การพาณิชย์กรรม	- ร้านค้าแผงลอย	- ร้านค้าแผงลอยมีสถานที่ในการขายจำหน่ายสินค้า

	๔) ผลผลิตทางการเกษตรราคาตกต่ำระยะยาวในการขนส่ง		- เกษตรกรในพื้นที่	- ผลผลิตมีราคาสูงขึ้น
--	--	--	--------------------	-----------------------

	ผลผลิตไกลจากแหล่งรับซื้อ			
	๕) ค่าแรงต่ำค่าครองชีพสูงขาดแคลนการจ้างงาน		- ผู้ประกอบอาชีพรับจ้าง	- ค่าแรงสูงขึ้นเหมาะสมกับค่าครองชีพ มีการจ้างงานมากขึ้น
	๗) ในเขตเทศบาลไม่มีแหล่งท่องเที่ยวและกิจกรรมการท่องเที่ยว		- ในเขตเทศบาล	- มีแหล่งท่องเที่ยวในเขตเทศบาลและส่งเสริมกิจกรรมการท่องเที่ยวเพิ่มมากขึ้น
๔. ด้านการจัดระเบียบชุมชนและการรักษาความสงบเรียบร้อย	๑) การจราจรบนถนนมีเพิ่มมากขึ้นอาจทำให้เกิดอุบัติเหตุขึ้นได้	- การจราจร	ประชาชนที่สัญจรไปมาบนถนน	มีระบบควบคุมการจราจร เช่น ติดตั้งสัญญาณไฟกระพริบเพื่อเตือนให้ระมัดระวัง
	๒) มีการทำลายและลักขโมยทรัพย์สินของประชาชนและราชการรวมทั้งเกิดการทะเลาะวิวาทกันในชุมชน	- การรักษาความปลอดภัยในชีวิตและทรัพย์สินของประชาชน	- ประชาชนและส่วนราชการ	- มีการป้องกันและรักษาความปลอดภัยในชีวิตและทรัพย์สินของประชาชนและส่วนราชการ เช่น การติดตั้งกล้องวงจรปิด การให้ผู้นำ อปพร. ควบคุมและระงับเหตุทะเลาะวิวาท
๕. ด้านการบริหารจัดการและการอนุรักษ์ทรัพยากรธรรมชาติและสิ่งแวดล้อม	๑) เป็นพื้นที่ที่มีดินเค็มและน้ำใต้ดินเป็นน้ำเค็มหรือมีรสกร่อย ไม่สามารถใช้ในการเกษตรและอุปโภค-บริโภคได้	- ดินและน้ำใต้ดิน	- พื้นที่ในเขตเทศบาล	- ปัญหาเรื่องดินเค็มลดลง จัดหาแหล่งน้ำจากแหล่งอื่นเพิ่มมากขึ้น
	๒) มีปัญหาเรื่องขยะและน้ำเสียเพิ่มมากขึ้นส่งกลิ่นเหม็นรำคาญ	- สิ่งแวดล้อม	- ผู้ประกอบการและชุมชนในเขตพื้นที่เทศบาล	- ผู้ประกอบการสามารถกำจัดขยะและน้ำเสียเองได้โดยไม่ส่งผลกระทบต่อชุมชน
๖. ด้านศิลปะวัฒนธรรมจารีตประเพณีและภูมิปัญญาท้องถิ่น	๑) ศิลปะ วัฒนธรรม จารีตประเพณีและภูมิปัญญาท้องถิ่นถูกลืมเลือนไปมาก	- ศิลปะ วัฒนธรรม จารีตประเพณีและภูมิปัญญาท้องถิ่น ถูกลืมเลือนไปมาก	- ประชาชนในเขตเทศบาล	- เพื่อเป็นตัวอย่างแก่เยาวชนและประชาชน ศิลปะ วัฒนธรรม จารีต ประเพณีและภูมิปัญญาท้องถิ่น ไม่ถูกลืมและคงอยู่สืบไป

/ส่วนที่ ๓..

### ส่วนที่ ๓

### การนำแผนพัฒนาท้องถิ่นไปสู่การปฏิบัติ

#### ๑. ยุทธศาสตร์การพัฒนาและแผนงาน

ที่	ยุทธศาสตร์	ด้าน	แผนงาน	หน่วยงานรับผิดชอบหลัก	หน่วยงานสนับสนุน
๑	ด้านการพัฒนาการคมนาคม	บริการชุมชนและสังคม	อุตสาหกรรมและการโยธา	กองช่าง	เทศบาลตำบลวังสมบูรณ์

๒	ด้านประชาชนมีคุณภาพ	บริหารงานทั่วไป	บริหารงานทั่วไป การรักษาความสงบภายใน	สำนักปลัด สำนักปลัด
		บริการชุมชน และสังคม	การศึกษา สาธารณสุข สังคมสงเคราะห์ อุตสาหกรรมและการโยธา สร้างความเข้มแข็งของชุมชน การศาสนาวัฒนธรรมและ นันทนาการ	กองการศึกษา กองสาธารณสุขฯ สำนักปลัด กองช่าง สำนักปลัด กองการศึกษา
		การดำเนินงาน อื่น	งบกลาง	สำนักปลัด
๓	ด้านถิ่นอุตสาหกรรม การเกษตร	การเศรษฐกิจ	การเกษตร	สำนักปลัด
๔	ด้านการท่องเที่ยวเชิงนิเวศ	-	-	-
๕	ด้านการบริหารจัดการ	บริหารงานทั่วไป	บริหารทั่วไป	สำนักปลัด กองคลัง
รวม	๕	๔	๑๐	๕ สำนัก/กอง

**บัญชีสรุปโครงการพัฒนา**  
**แผนพัฒนาท้องถิ่น (พ.ศ.๒๕๖๖ - ๒๕๗๐) แก้ไข ครั้งที่ ๑/๒๕๖๖**  
**เทศบาลตำบลวังสมบูรณ์ อำเภอวังสมบูรณ์ จังหวัดสระแก้ว**

ยุทธศาสตร์	ปี ๒๕๖๖		ปี ๒๕๖๗		ปี ๒๕๖๘		ปี ๒๕๖๙		ปี ๒๕๗๐		รวม ๕ ปี	
	จำนวนโครงการ	งบประมาณ (บาท)	จำนวนโครงการ	งบประมาณ (บาท)	จำนวนโครงการ	งบประมาณ (บาท)	จำนวนโครงการ	งบประมาณ (บาท)	จำนวนโครงการ	งบประมาณ (บาท)	จำนวนโครงการ	งบประมาณ (บาท)
<b>๑. ยุทธศาสตร์ด้านการคมนาคม</b>												
๑.๑ แผนงานอุตสาหกรรมและการโยธา	๕๓	๑๗๐,๗๑๐,๙๐๐	๔๑	๑๖๕,๓๕๒,๘๐๐	๔๑	๑๖๕,๓๕๒,๘๐๐	๔๑	๑๖๕,๓๕๒,๘๐๐	๔๑	๑๖๕,๓๕๒,๘๐๐	๒๑๗	๘๓๒,๑๒๒,๑๐๐
<b>รวม</b>	<b>๕๓</b>	<b>๑๗๐,๗๑๐,๙๐๐</b>	<b>๔๑</b>	<b>๑๖๕,๓๕๒,๘๐๐</b>	<b>๔๑</b>	<b>๑๖๕,๓๕๒,๘๐๐</b>	<b>๔๑</b>	<b>๑๖๕,๓๕๒,๘๐๐</b>	<b>๔๑</b>	<b>๑๖๕,๓๕๒,๘๐๐</b>	<b>๒๑๗</b>	<b>๘๓๒,๑๒๒,๑๐๐</b>
<b>๒. ยุทธศาสตร์ด้านประชาชนมีคุณภาพ</b>												
๒.๑ แผนงานบริหารทั่วไป	-	-	-	-	-	-	-	-	-	-	-	-
๒.๒ แผนงานการรักษาความสงบภายใน	๙	๑,๐๘๐,๐๐๐	๙	๑,๐๘๐,๐๐๐	๙	๑,๐๘๐,๐๐๐	๙	๑,๐๘๐,๐๐๐	๙	๑,๐๘๐,๐๐๐	๔๕	๕,๔๐๐,๐๐๐
๒.๓ แผนงานการศึกษา	๑๕	๒๑,๕๐๐,๐๐๐	๑๕	๒๑,๕๐๐,๐๐๐	๑๕	๒๑,๕๐๐,๐๐๐	๑๕	๒๑,๕๐๐,๐๐๐	๑๕	๒๑,๕๐๐,๐๐๐	๗๕	๑๐๗,๕๐๐,๐๐๐
๒.๔ แผนงานสาธารณสุข	๑๔	๒,๐๖๐,๐๐๐	๑๔	๒,๐๖๐,๐๐๐	๑๔	๒,๐๖๐,๐๐๐	๑๔	๒,๐๖๐,๐๐๐	๑๔	๒,๐๖๐,๐๐๐	๗๐	๑๐,๓๐๐,๐๐๐



บัญชีสรุปโครงการพัฒนา  
 แผนพัฒนาท้องถิ่น (พ.ศ.๒๕๖๖ - ๒๕๗๐) แก้ไข ครั้งที่ ๑/๒๕๖๖  
 เทศบาลตำบลวังสมบูรณ์ อำเภอลำปลายสมันต์ จังหวัดสระแก้ว

ยุทธศาสตร์	ปี ๒๕๖๖		ปี ๒๕๖๗		ปี ๒๕๖๘		ปี ๒๕๖๙		ปี ๒๕๗๐		รวม ๕ ปี	
	จำนวนโครงการ	งบประมาณ (บาท)	จำนวนโครงการ	งบประมาณ (บาท)	จำนวนโครงการ	งบประมาณ (บาท)	จำนวนโครงการ	งบประมาณ (บาท)	จำนวนโครงการ	งบประมาณ (บาท)	จำนวนโครงการ	งบประมาณ (บาท)
๒.๕ แผนงานสังคมสังเคราะห์	๗	๑๓,๔๐๐,๐๐๐	๗	๑๓,๔๐๐,๐๐๐	๗	๑๓,๔๐๐,๐๐๐	๗	๑๓,๔๐๐,๐๐๐	๗	๑๓,๔๐๐,๐๐๐	๓๕	๖๗,๐๐๐,๐๐๐
๒.๖ แผนงานอุตสาหกรรมและการโยธา	๖๘	๒๘,๑๘๐,๙๐๐	๖๗	๒๘,๑๔๐,๐๐๐	๖๗	๒๘,๑๔๐,๐๐๐	๖๗	๒๘,๑๔๐,๐๐๐	๖๗	๒๘,๑๔๐,๐๐๐	๓๓๖	๑๔๐,๗๔๐,๙๐๐
๒.๗ แผนงานสร้างความเข้มแข็งของชุมชน	๑๐	๗๘๐,๐๐๐	๑๐	๗๘๐,๐๐๐	๑๐	๗๘๐,๐๐๐	๑๐	๗๘๐,๐๐๐	๑๐	๗๘๐,๐๐๐	๕๐	๓,๙๐๐,๐๐๐
๒.๘ แผนงานการศาสนาวัฒนธรรมและนันทนาการ	๑๒	๑,๔๖๐,๐๐๐	๑๒	๑,๔๖๐,๐๐๐	๑๒	๑,๔๖๐,๐๐๐	๑๒	๑,๔๖๐,๐๐๐	๑๒	๑,๔๖๐,๐๐๐	๖๐	๗,๓๐๐,๐๐๐
๒.๙ แผนงานงบบกกลาง	๔	๒๐,๗๐๐,๐๐๐	๔	๒๐,๗๐๐,๐๐๐	๔	๒๐,๗๐๐,๐๐๐	๔	๒๐,๗๐๐,๐๐๐	๔	๒๐,๗๐๐,๐๐๐	๒๐	๑๐๓,๕๐๐,๐๐๐
<b>รวม</b>	<b>๑๓๙</b>	<b>๘๙,๑๖๐,๙๐๐</b>	<b>๑๓๘</b>	<b>๘๙,๑๒๐,๐๐๐</b>	<b>๑๓๘</b>	<b>๘๙,๑๒๐,๐๐๐</b>	<b>๑๓๘</b>	<b>๘๙,๑๒๐,๐๐๐</b>	<b>๑๓๘</b>	<b>๘๙,๑๒๐,๐๐๐</b>	<b>๖๙๑</b>	<b>๔๔๕,๖๔๐,๙๐๐</b>
๓. ยุทธศาสตร์ด้านถิ่นอุตสาหกรรมเกษตร												
๓.๑ แผนงานเกษตร	๔	๑๘๐,๐๐๐	๔	๑๘๐,๐๐๐	๔	๑๘๐,๐๐๐	๔	๑๘๐,๐๐๐	๔	๑๘๐,๐๐๐	๒๐	๙๐๐,๐๐๐
<b>รวม</b>	<b>๔</b>	<b>๑๘๐,๐๐๐</b>	<b>๔</b>	<b>๑๘๐,๐๐๐</b>	<b>๔</b>	<b>๑๘๐,๐๐๐</b>	<b>๔</b>	<b>๑๘๐,๐๐๐</b>	<b>๔</b>	<b>๑๘๐,๐๐๐</b>	<b>๒๐</b>	<b>๙๐๐,๐๐๐</b>

บัญชีสรุปโครงการพัฒนา  
แผนพัฒนาท้องถิ่น (พ.ศ.๒๕๖๖ - ๒๕๗๐) แก้ไข ครั้งที่ ๑/๒๕๖๖  
เทศบาลตำบลวังสมบูรณ์ อำเภอลำดวน จังหวัดสุรินทร์

ยุทธศาสตร์	ปี ๒๕๖๖		ปี ๒๕๖๗		ปี ๒๕๖๘		ปี ๒๕๖๙		ปี ๒๕๗๐		รวม ๕ ปี	
	จำนวนโครงการ	งบประมาณ (บาท)	จำนวนโครงการ	งบประมาณ (บาท)	จำนวนโครงการ	งบประมาณ (บาท)	จำนวนโครงการ	งบประมาณ (บาท)	จำนวนโครงการ	งบประมาณ (บาท)	จำนวนโครงการ	งบประมาณ (บาท)
๕. ยุทธศาสตร์ด้านการบริหารจัดการ												
๕.๑ แผนงานบริหารทั่วไป	๑๑	๔,๐๘๐,๐๐๐	๑๑	๔,๐๘๐,๐๐๐	๑๑	๔,๐๘๐,๐๐๐	๑๑	๔,๐๘๐,๐๐๐	๑๑	๔,๐๘๐,๐๐๐	๕๕	๒๐,๔๐๐,๐๐๐
รวม	๑๑	๔,๐๘๐,๐๐๐	๑๑	๔,๐๘๐,๐๐๐	๑๑	๔,๐๘๐,๐๐๐	๑๑	๔,๐๘๐,๐๐๐	๑๑	๔,๐๘๐,๐๐๐	๕๕	๒๐,๔๐๐,๐๐๐
รวมทั้งสิ้น	๒๐๗	๒๖๓,๙๕๑,๘๐๐	๑๙๔	๒๕๘,๗๓๒,๘๐๐	๑๙๔	๒๕๘,๗๓๒,๘๐๐	๑๙๔	๒๕๘,๗๓๒,๘๐๐	๑๙๔	๒๕๘,๗๓๒,๘๐๐	๙๘๓	๑,๒๙๘,๘๘๓,๐๐๐

หมายเหตุ : แบบ ผ.๐๑ บัญชีสรุปโครงการพัฒนา แผนพัฒนาท้องถิ่น (พ.ศ.๒๕๖๖ - ๒๕๗๐) ให้นำไปไว้เป็นแผ่นแรกของแบบต่างๆ (ผ.๐๑ - ผ.๐๑/๑ - ผ.๐๒ - ผ.๐๒/๑ - ผ.๐๒/๒ และสุดท้าย ผ.๐๓)

# แผนงานอุตสาหกรรมและการโยธา

-๕๑-

**รายละเอียดโครงการพัฒนา**  
**แผนพัฒนาท้องถิ่น (พ.ศ.๒๕๖๖ - ๒๕๗๐) แก้ไข ครั้งที่ ๑/๒๕๖๖**  
**เทศบาลตำบลวังสมบูรณ์ อำเภอลำทะเมนชัย จังหวัดสระแก้ว**

- ก. ยุทธศาสตร์ ๒๐ ปี (พ.ศ. ๒๕๖๖ - ๒๕๗๐) ยุทธศาสตร์ชาติที่ ๒ ด้านการสร้างความสามารถในการแข่งขัน
- ข. แผนพัฒนาเศรษฐกิจและสังคมแห่งชาติ ฉบับที่ ๑๓ (พ.ศ. ๒๕๖๖ - ๒๕๗๐) หมายเหตุที่ ๒ ไทยเป็นจุดมุ่งหมายของการท่องเที่ยวที่เน้นคุณภาพและความยั่งยืน
- ค. เป้าหมายการพัฒนาที่ยั่งยืน เป้าหมายที่ ๑ การปรับโครงสร้างภาคการผลิตและบริการสู่เศรษฐกิจฐานนวัตกรรม
- ง. ยุทธศาสตร์จังหวัดสระแก้วประเด็นการพัฒนา ที่ ๑ ด้านการเสริมสร้างศักยภาพในการพัฒนาตนเองเพื่อยกระดับมาตรฐานคุณภาพชีวิตสำหรับคนทุกช่วงวัยในทุกด้าน  
 ความต้องการของชีวิตเพื่อสุขภาวะที่ดีรวมทั้งรายได้สังคมและ สิ่งแวดล้อม
- จ. ยุทธศาสตร์การพัฒนาของเทศบาลตำบลวังสมบูรณ์ในเขตจังหวัดสระแก้ว ยุทธศาสตร์ที่ ๑ ด้านการพัฒนาโครงสร้างพื้นฐานสู่ความเป็นเมืองแห่งอนาคต
๑. ยุทธศาสตร์การพัฒนาของเทศบาลตำบลวังสมบูรณ์ ที่ ๑ ด้านการพัฒนาการคมนาคมสะดวก  
 กลยุทธ์/แนวทางการพัฒนา การพัฒนาด้านคมนาคม  
 (๑.๑) แผนงานอุตสาหกรรมและการโยธา

ที่	โครงการ	วัตถุประสงค์	เป้าหมาย (ผลผลิตของ โครงการ)	งบประมาณ					ตัวชี้วัด (KPI)	ผลที่คาดว่าจะ ได้รับ	หน่วยงาน รับผิดชอบหลัก
				๒๕๖๖ (บาท)	๒๕๖๗ (บาท)	๒๕๖๘ (บาท)	๒๕๖๙ (บาท)	๒๕๗๐ (บาท)			
๑	ปรับปรุงซ่อมแซม ถนนลูกรัง	เพื่อเพิ่มความสะดวกรวดเร็วในการสัญจร	พื้นที่ในเขตเทศบาลตำบลวังสมบูรณ์	๑๐๐,๐๐๐	๑๐๐,๐๐๐	๑๐๐,๐๐๐	๑๐๐,๐๐๐	๑๐๐,๐๐๐	ร้อยละ ๘๐	ประชาชนได้รับความสะดวกรวดเร็วในการสัญจรเพิ่มมากขึ้น	กองช่าง
๒	ก่อสร้างถนนคอนกรีตเสริมเหล็กบ้านไร่สามศรี หมู่ที่ ๓ ซ.สามศรี ซ.๓	เพื่อเพิ่มความสะดวกรวดเร็วในการสัญจร	พื้นที่ในเขตเทศบาลตำบลวังสมบูรณ์	๔๗๑,๔๐๐	-	-	-	-	ร้อยละ ๘๐	ประชาชนได้รับความสะดวกรวดเร็วในการสัญจรเพิ่มมากขึ้น	กองช่าง

หมายเหตุ : ๑. แบบ ผ.๐๒ เป็นแบบสำหรับเทศบาลตำบลวังสมบูรณ์ ดำเนินการ ที่ต้องลงรายละเอียดในแผนพัฒนาท้องถิ่น (พ.ศ.๒๕๖๖ - ๒๕๗๐) เพื่อนำไปจัดทำเป็นงบประมาณรายจ่าย

๒. ทั้งนี้เทศบาลตำบลวังสมบูรณ์ จะนำโครงการในแบบ ผ.๐๒ ไปของงบประมาณจากหน่วยงานอื่น ก็สามารถดำเนินการได้ โดยไม่ต้อง “แก้ไข” หรือ “เปลี่ยนแปลง” ไปอยู่ในแบบ ผ.๐๒/๒

ที่	โครงการ	วัตถุประสงค์	เป้าหมาย (ผลผลิตของ โครงการ)	งบประมาณ					ตัวชี้วัด (KPI)	ผลที่คาดว่าจะ ได้รับ	หน่วยงาน รับผิดชอบหลัก
				๒๕๖๖ (บาท)	๒๕๖๗ (บาท)	๒๕๖๘ (บาท)	๒๕๖๙ (บาท)	๒๕๗๐ (บาท)			
๓	ก่อสร้างถนน คอนกรีตเสริมเหล็ก บ้านคลองร่วม หมู่ที่ ๕ ซอยบ้านลู่หลิว	เพื่อเพิ่มความสะดว รวดเร็วในการสัญจร	ผิวจราจรกว้าง ๕.๐๐ ม.ระยะทาง ๑๑๕.๓๐ ม. หน้า ๐.๑๕ ม. หรือพื้นที่ ไม่น้อยกว่า ๕๗๖.๕๐ ตร.ม. ไหล่ทางข้างละ ๐.๕๐ ม.	๔๘๘,๗๐๐	-	-	-	-	ร้อยละ ๘๐	ประชาชนได้รับ ความสะดวกรวด เร็วในการสัญจร เพิ่มมากขึ้น	กองช่าง
๔	ก่อสร้างถนน คอนกรีตเสริมเหล็ก บ้านซับทรายทอง หมู่ที่ ๙ ซอยกำนัน สิทธิ์ (หมู่ที่ ๙ เชื่อม หมู่ที่ ๘)	เพื่อเพิ่มความสะดว รวดเร็วในการสัญจร	ผิวจราจรกว้าง ๕.๐๐ ม ระยะทาง ๑๑๕.๓๐ ม. หน้า ๐.๑๕ ม.หรือพื้นที่ ไม่น้อยกว่า ๕๗๖.๕๐ ตร.ม. ไหล่ทางข้างละ ๐.๕๐ ม.	๔๗๑,๗๐๐	-	-	-	-	ร้อยละ ๘๐	ประชาชนได้รับ ความสะดวกรวด เร็วในการสัญจร เพิ่มมากขึ้น	กองช่าง

หมายเหตุ : ๑. แบบ ผ.๐๒ เป็นแบบสำหรับเทศบาลตำบลวังสมบูรณ์ ดำเนินการ ที่ต้องลงรายละเอียดในแผนพัฒนาท้องถิ่น (พ.ศ.๒๕๖๖ – ๒๕๗๐) เพื่อนำไปจัดทำเป็นงบประมาณรายจ่าย

๒. ทั้งนี้เทศบาลตำบลวังสมบูรณ์ จะนำโครงการในแบบ ผ.๐๒ ไปของบประมาณจากหน่วยงานอื่น ก็สามารถดำเนินการได้ โดยไม่ต้อง “แก้ไข” หรือ “เปลี่ยนแปลง” ไปอยู่ในแบบ ผ.๐๒/๒

ที่	โครงการ	วัตถุประสงค์	เป้าหมาย (ผลผลิตของ โครงการ)	งบประมาณ					ตัวชี้วัด (KPI)	ผลที่คาดว่าจะ ได้รับ	หน่วยงาน รับผิดชอบหลัก
				๒๕๖๖ (บาท)	๒๕๖๗ (บาท)	๒๕๖๘ (บาท)	๒๕๖๙ (บาท)	๒๕๗๐ (บาท)			
๕	ก่อสร้างถนนคอนกรีตเสริมเหล็กบ้านเขาแหลมใน หมู่ที่ ๑๓ ซอยหมู่บ้าน	เพื่อเพิ่มความสะดวกรวดเร็วในการสัญจร	ผิวจราจรกว้าง ๕.๐๐ ม. ระยะทาง ๑๑๕.๓๐ ม. หน้า ๐.๑๕ ม. หรือพื้นที่ ไม่น้อยกว่า ๕๗๖.๕๐ ตร.ม. ไหล่ทางข้างละ ๐.๕๐ ม.	๔๘๘,๗๐๐	-	-	-	-	ร้อยละ ๘๐	ประชาชนได้รับความสะดวกรวดเร็วในการสัญจรเพิ่มมากขึ้น	กองช่าง
๖	ก่อสร้างถนนคอนกรีตเสริมเหล็กบ้านเขาหวาย หมู่ที่ ๑๔ ซอยตานัน	เพื่อเพิ่มความสะดวกรวดเร็วในการสัญจร	ผิวจราจรกว้าง ๔.๐๐ ม. ระยะทาง ๑๔๔.๑๒ ม. หน้า ๐.๑๕ ม. หรือพื้นที่ ไม่น้อยกว่า ๕๗๖.๔๘ ตร.ม. ไหล่ทางข้างละ ๐.๕๐ ม.	๔๗๑,๔๐๐	-	-	-	-	ร้อยละ ๘๐	ประชาชนได้รับความสะดวกรวดเร็วในการสัญจรเพิ่มมากขึ้น	กองช่าง

หมายเหตุ : ๑. แบบ ผ.๐๒ เป็นแบบสำหรับเทศบาลตำบลวังสมบูรณ์ ดำเนินการ ที่ต้องลงรายละเอียดในแผนพัฒนาท้องถิ่น (พ.ศ.๒๕๖๖ – ๒๕๗๐) เพื่อนำไปจัดทำเป็นงบประมาณรายจ่าย

๒. ทั้งนี้เทศบาลตำบลวังสมบูรณ์ จะนำโครงการในแบบ ผ.๐๒ ไปของบประมาณจากหน่วยงานอื่น ก็สามารถดำเนินการได้ โดยไม่ต้อง “แก้ไข” หรือ “เปลี่ยนแปลง” ไปอยู่ในแบบ ผ.๐๒/๒

ที่	โครงการ	วัตถุประสงค์	เป้าหมาย (ผลผลิตของ โครงการ)	งบประมาณ					ตัวชี้วัด (KPI)	ผลที่คาดว่าจะ ได้รับ	หน่วยงาน รับผิดชอบหลัก
				๒๕๖๖ (บาท)	๒๕๖๗ (บาท)	๒๕๖๘ (บาท)	๒๕๖๙ (บาท)	๒๕๗๐ (บาท)			
๗	ก่อสร้างถนนคอนกรีตเสริมเหล็กบ้านวังบูรพา หมู่ที่ ๑๗ ซอยประปา	เพื่อเพิ่มความสะดวกรวดเร็วในการสัญจร	ผิวจราจรกว้าง ๔.๐๐ ม.ระยะทาง ๑๔๔.๑๒ ม. หนา ๐.๑๕ ม. หรือพื้นที่ไม่น้อยกว่า ๕๗๖.๔๘ ตร.ม. ไหล่ทางข้างละ ๐.๕๐ ม.	๔๗๑,๔๐๐	-	-	-	-	ร้อยละ ๘๐	ประชาชนได้รับความสะดวกรวดเร็วในการสัญจรเพิ่มมากขึ้น	กองช่าง
๘	ก่อสร้างถนนคอนกรีตเสริมเหล็กบ้านวังสุริยา หมู่ที่ ๑๐ ซอยทรัพย์ภูกลาง	เพื่อเพิ่มความสะดวกรวดเร็วในการสัญจร	ผิวจราจรกว้าง ๕.๐๐ ม.ระยะทาง ๑๑๕.๓๐ ม. หนา ๐.๑๕ ม. หรือพื้นที่ไม่น้อยกว่า ๕๗๖.๕๐ ตร.ม. ไหล่ทางข้างละ ๐.๕๐ ม.	๔๘๘,๗๐๐	-	-	-	-	ร้อยละ ๘๐	ประชาชนได้รับความสะดวกรวดเร็วในการสัญจรเพิ่มมากขึ้น	กองช่าง

หมายเหตุ : ๑. แบบ ผ.๐๒ เป็นแบบสำหรับเทศบาลตำบลวังสมบูรณ์ ดำเนินการ ที่ต้องลงรายละเอียดในแผนพัฒนาท้องถิ่น (พ.ศ.๒๕๖๖ – ๒๕๗๐) เพื่อนำไปจัดทำเป็นงบประมาณรายจ่าย

๒. ทั้งนี้เทศบาลตำบลวังสมบูรณ์ จะนำโครงการในแบบ ผ.๐๒ ไปของบประมาณจากหน่วยงานอื่น ก็สามารถดำเนินการได้ โดยไม่ต้อง “แก้ไข” หรือ “เปลี่ยนแปลง” ไปอยู่ในแบบ ผ.๐๒/๒

ที่	โครงการ	วัตถุประสงค์	เป้าหมาย (ผลผลิตของ โครงการ)	งบประมาณ					ตัวชี้วัด (KPI)	ผลที่คาดว่าจะ ได้รับ	หน่วยงาน รับผิดชอบหลัก
				๒๕๖๖ (บาท)	๒๕๖๗ (บาท)	๒๕๖๘ (บาท)	๒๕๖๙ (บาท)	๒๕๗๐ (บาท)			
๙	ก่อสร้างท่อลอด เหลี่ยม คสล./ถนน น้ำล้นผ่าน	เพื่อเพิ่มความสะดวกรวดเร็วในการสัญจร	พื้นที่ในเขตเทศบาลตำบลวังสมบูรณ์	๓๐๐,๐๐๐	๓๐๐,๐๐๐	๓๐๐,๐๐๐	๓๐๐,๐๐๐	๓๐๐,๐๐๐	ร้อยละ ๘๐	ประชาชนได้รับความสะดวกรวดเร็วในการสัญจรเพิ่มมากขึ้น	กองช่าง
๑๐	ก่อสร้างถนนคอนกรีตเสริมเหล็กบ้านวังนคร หมู่ที่ ๑๒ ซอยโรงยาง (หมู่ที่ ๑๒ เชื่อมหมู่ที่ ๑๐)	เพื่อเพิ่มความสะดวกรวดเร็วในการสัญจร	ผิวจราจรกว้าง ๕.๐๐ ม. ระยะทาง ๑๑๕.๓๐ ม. หนา ๐.๑๕ ม. หรือพื้นที่ไม่น้อยกว่า ๕๗๖.๕๐ ตร.ม. ไหล่ทางข้างละ ๐.๕๐ ม.	๔๘๘,๗๐๐	-	-	-	-	ร้อยละ ๘๐	ประชาชนได้รับความสะดวกรวดเร็วในการสัญจรเพิ่มมากขึ้น	กองช่าง
๑๑	ก่อสร้างถนนคอนกรีตเสริมเหล็ก หมู่ที่ ๑๕ บ้านโพธิ์เงิน ซอยผู้ช่วยสามารถ	เพื่อเพิ่มความสะดวกรวดเร็วในการสัญจร	กว้าง ๕.๐๐ ม. ยาว ๑๑๐.๐๐ ม. หนา ๐.๑๕ ม. หรือพื้นที่ไม่น้อยกว่า ๕๕๐.๐๐ ตร.ม. ไหล่ทางข้างละ ๐.๕๐ ม.	๓๙๖,๙๐๐	-	-	-	-	ร้อยละ ๘๐	ประชาชนได้รับความสะดวกรวดเร็วในการสัญจรเพิ่มมากขึ้น	กองช่าง

หมายเหตุ : ๑. แบบ ผ.๐๒ เป็นแบบสำหรับเทศบาลตำบลวังสมบูรณ์ ดำเนินการ ที่ต้องลงรายละเอียดในแผนพัฒนาท้องถิ่น (พ.ศ.๒๕๖๖ – ๒๕๗๐) เพื่อนำไปจัดทำเป็นงบประมาณรายจ่าย

๒. ทั้งนี้เทศบาลตำบลวังสมบูรณ์ จะนำโครงการในแบบ ผ.๐๒ ไปของบประมาณจากหน่วยงานอื่น ก็สามารถดำเนินการได้ โดยไม่ต้อง “แก้ไข” หรือ “เปลี่ยนแปลง” ไปอยู่ในแบบ ผ.๐๒/๒



ที่	โครงการ	วัตถุประสงค์	เป้าหมาย (ผลผลิตของ โครงการ)	งบประมาณ					ตัวชี้วัด (KPI)	ผลที่คาดว่าจะ ได้รับ	หน่วยงาน รับผิดชอบหลัก
				๒๕๖๖ (บาท)	๒๕๖๗ (บาท)	๒๕๖๘ (บาท)	๒๕๖๙ (บาท)	๒๕๗๐ (บาท)			
๑๒	ก่อสร้างถนน คอนกรีตเสริมเหล็ก บ้านทรัพย์ภู หมู่ที่ ๗ ซอย ๘๙	เพื่อเพิ่มความสะดวกรวดเร็วในการสัญจร	บ้านทรัพย์ภู หมู่ที่ ๗ ซอย ๘๙	๔๘๘,๗๐๐	-	-	-	-	ร้อยละ ๘๐	ประชาชนได้รับความสะดวกรวดเร็วในการสัญจรเพิ่มมากขึ้น	กองช่าง
๑๓	ก่อสร้างถนน คอนกรีตทางเข้า ศูนย์พัฒนาเด็กเล็กที่ ๒ บ้านโพธิ์เงิน	เพื่อเพิ่มความสะดวกรวดเร็วในการสัญจร	ศูนย์พัฒนาเด็กเล็กที่ ๒ บ้านโพธิ์เงิน	๑๖๐,๔๐๐	-	-	-	-	ร้อยละ ๘๐	ประชาชนได้รับความสะดวกรวดเร็วในการสัญจรเพิ่มมากขึ้น	กองช่าง
๑๔	ก่อสร้างถนน คอนกรีตเสริมเหล็ก บ้านซบสิงโต หมู่ที่ ๖ ซอยหน้าวัดซบสิงโต (หมู่ที่ ๖ เชื่อมหมู่ที่ ๑๑)	เพื่อเพิ่มความสะดวกรวดเร็วในการสัญจร	บ้านซบสิงโต หมู่ที่ ๖ ซอยหน้าวัดซบสิงโต (หมู่ที่ ๖ เชื่อมหมู่ที่ ๑๑)	๔๗๑,๔๐๐	-	-	-	-	ร้อยละ ๘๐	ประชาชนได้รับความสะดวกรวดเร็วในการสัญจรเพิ่มมากขึ้น	กองช่าง
๑๕	ก่อสร้างถนนลูกรัง	เพื่อเพิ่มความสะดวกรวดเร็วในการสัญจร	พื้นที่ในเขตเทศบาลฯ	๑๐๐,๐๐๐	๑๐๐,๐๐๐	๑๐๐,๐๐๐	๑๐๐,๐๐๐	๑๐๐,๐๐๐	ร้อยละ ๘๐	ประชาชนได้รับความสะดวกรวดเร็วในการสัญจรเพิ่มมากขึ้น	กองช่าง

หมายเหตุ : ๑. แบบ ผ.๐๒ เป็นแบบสำหรับเทศบาลตำบลวังสมบูรณ์ ดำเนินการ ที่ต้องลงรายละเอียดในแผนพัฒนาท้องถิ่น (พ.ศ.๒๕๖๖ – ๒๕๗๐) เพื่อนำไปจัดทำเป็นงบประมาณรายจ่าย

๒. ทั้งนี้เทศบาลตำบลวังสมบูรณ์ จะนำโครงการในแบบ ผ.๐๒ ไปของบประมาณจากหน่วยงานอื่น ก็สามารถดำเนินการได้ โดยไม่ต้อง “แก้ไข” หรือ “เปลี่ยนแปลง” ไปอยู่ในแบบ ผ.๐๒/๒

แบบ ผ.๐๒

ที่	โครงการ	วัตถุประสงค์	เป้าหมาย (ผลผลิตของ โครงการ)	งบประมาณ					ตัวชี้วัด (KPI)	ผลที่คาดว่าจะ ได้รับ	หน่วยงาน รับผิดชอบหลัก
				๒๕๖๖ (บาท)	๒๕๖๗ (บาท)	๒๕๖๘ (บาท)	๒๕๖๙ (บาท)	๒๕๗๐ (บาท)			
๑๖	ซ่อมแซมถนนคอนกรีต	เพื่อเพิ่มความสะดวกรวดเร็วในการสัญจร	พื้นที่ในเขตเทศบาลฯ	๕๐๐,๐๐๐	๕๐๐,๐๐๐	๕๐๐,๐๐๐	๕๐๐,๐๐๐	๕๐๐,๐๐๐	ร้อยละ ๘๐	ประชาชนได้รับความสะดวกรวดเร็วในการสัญจรเพิ่มมากขึ้น	กองช่าง
๑๗	ก่อสร้างท่อลอดเหลี่ยม คสล/ถนนน้ำล้นผ่าน	เพื่อเพิ่มความสะดวกรวดเร็วในการสัญจร	พื้นที่ในเขตเทศบาลฯ	๓๐๐,๐๐๐	๓๐๐,๐๐๐	๓๐๐,๐๐๐	๓๐๐,๐๐๐	๓๐๐,๐๐๐	ร้อยละ ๘๐	ประชาชนได้รับความสะดวกรวดเร็วในการสัญจรเพิ่มมากขึ้น	กองช่าง
รวม	๑๗ โครงการ			๖,๖๕๘,๑๐๐	๑,๓๐๐,๐๐๐	๑,๓๐๐,๐๐๐	๑,๓๐๐,๐๐๐	๑,๓๐๐,๐๐๐			

หมายเหตุ : ๑. แบบ ผ.๐๒ เป็นแบบสำหรับเทศบาลตำบลวังสมบูรณ์ ดำเนินการ ที่ต้องลงรายละเอียดในแผนพัฒนาท้องถิ่น (พ.ศ.๒๕๖๖ - ๒๕๗๐) เพื่อนำไปจัดทำเป็นงบประมาณรายจ่าย

๒. ทั้งนี้เทศบาลตำบลวังสมบูรณ์ จะนำโครงการในแบบ ผ.๐๒ ไปของงบประมาณจากหน่วยงานอื่น ก็สามารถดำเนินการได้ โดยไม่ต้อง “แก้ไข” หรือ “เปลี่ยนแปลง” ไปอยู่ในแบบ ผ.๐๒/๒

แบบ ผ.๐๒

**รายละเอียดโครงการพัฒนา**  
**แผนพัฒนาท้องถิ่น (พ.ศ.๒๕๖๖ – ๒๕๗๐) แก้ไข ครั้งที่ ๑/๒๕๖๖**  
**เทศบาลตำบลวังสมบูรณ์ อำเภอวังสมบูรณ์ จังหวัดสระแก้ว**

- ก. ยุทธศาสตร์ ๒๐ ปี (พ.ศ. ๒๕๖๖ - ๒๕๗๐) ยุทธศาสตร์ชาติที่ ๒ ด้านการสร้างความสามารถในการแข่งขัน
- ข. แผนพัฒนาเศรษฐกิจและสังคมแห่งชาติ ฉบับที่ ๑๓ (พ.ศ. ๒๕๖๖ - ๒๕๗๐) หมายความว่า ๑๓ ไทยมีภาครัฐที่ทันสมัย มีประสิทธิภาพ และตอบโจทย์ประชาชน
- ค. เป้าหมายการพัฒนาที่ยั่งยืน เป้าหมายที่ ๓ การพัฒนาเมืองให้มีความน่าอยู่ อย่างยั่งยืน มีความพร้อมในการรับมือและปรับตัวต่อการเปลี่ยนแปลงทุกรูปแบบ เพื่อให้ประชาชนทุกกลุ่มมีคุณภาพชีวิตที่ดีอย่างทั่วถึง
- ง. ยุทธศาสตร์จังหวัดสระแก้วประเด็นการพัฒนา ที่ ๑ ด้านการเสริมสร้างศักยภาพในการพัฒนาตนเองเพื่อยกระดับมาตรฐานคุณภาพชีวิตสำหรับคนทุกช่วงวัยในทุกด้าน  
 ความต้องการของชีวิตเพื่อสุขภาวะที่ดีรวมทั้งรายได้สังคมและสิ่งแวดล้อม
- จ. ยุทธศาสตร์การพัฒนาของเทศบาลตำบลวังสมบูรณ์ในเขตจังหวัดสระแก้ว ยุทธศาสตร์ที่ ๑ ด้านการพัฒนาโครงสร้างพื้นฐานสู่ความเป็นเมืองแห่งอนาคต
๑. ยุทธศาสตร์การพัฒนาของเทศบาลตำบลวังสมบูรณ์ ที่ ๒ ด้านการพัฒนาประชาชนมีคุณภาพ  
 กลยุทธ์/แนวทางการพัฒนา การพัฒนาด้านประชาชนมีคุณภาพ

(๒.๖) แผนงานอุตสาหกรรมและการโยธา

ที่	โครงการ	วัตถุประสงค์	เป้าหมาย (ผลผลิตของ โครงการ)	งบประมาณ					ตัวชี้วัด (KPI)	ผลที่คาดว่าจะ ได้รับ	หน่วยงาน รับผิดชอบหลัก
				๒๕๖๖ (บาท)	๒๕๖๗ (บาท)	๒๕๖๘ (บาท)	๒๕๖๙ (บาท)	๒๕๗๐ (บาท)			
๑	ติดตั้ง/ซ่อมแซม ไฟฟ้าสาธารณะใน เขตชุมชน	เพื่อให้มีไฟฟ้าส่อง สว่างในชุมชน	พื้นที่ในเขต เทศบาลตำบล วังสมบูรณ์	๒๐๐,๐๐๐	๒๐๐,๐๐๐	๒๐๐,๐๐๐	๒๐๐,๐๐๐	๒๐๐,๐๐๐	ร้อยละ ๘๐	ชุมชนมีไฟฟ้าส่อง สว่างอย่าง เพียงพอ	กองช่าง
๒	ขุดเจาะบ่อบาดาล	เพื่อให้ประชาชนมีน้ำ ใช้	พื้นที่ในเขต เทศบาลตำบล วังสมบูรณ์	๗๐๐,๐๐๐	๗๐๐,๐๐๐	๗๐๐,๐๐๐	๗๐๐,๐๐๐	๗๐๐,๐๐๐	ร้อยละ ๘๐	ประชาชนมีน้ำใช้ อย่างเพียงพอ	กองช่าง
๓	ก่อสร้างรางระบาย น้ำ	เพื่อให้การระบายน้ำมี ความสะดวก	พื้นที่ในเขต เทศบาลตำบล วังสมบูรณ์	๘๐๐,๐๐๐	๘๐๐,๐๐๐	๘๐๐,๐๐๐	๘๐๐,๐๐๐	๘๐๐,๐๐๐	ร้อยละ ๘๐	ลดปัญหาน้ำท่วม ขัง	กองช่าง

หมายเหตุ : ๑. แบบ ผ.๐๒ เป็นแบบสำหรับเทศบาลตำบลวังสมบูรณ์ ดำเนินการ ที่ต้องลงรายละเอียดในแผนพัฒนาท้องถิ่น (พ.ศ.๒๕๖๖ – ๒๕๗๐) เพื่อนำไปจัดทำเป็นงบประมาณรายจ่าย

๒. ทั้งนี้เทศบาลตำบลวังสมบูรณ์ จะนำโครงการในแบบ ผ.๐๒ ไปของงบประมาณจากหน่วยงานอื่น ก็สามารถดำเนินการได้ โดยไม่ต้อง “แก้ไข” หรือ “เปลี่ยนแปลง” ไปอยู่ในแบบ ผ.๐๒/๒

(ต่อ)

แบบ ผ.๐๒

ที่	โครงการ	วัตถุประสงค์	เป้าหมาย (ผลผลิตของ โครงการ)	งบประมาณ					ตัวชี้วัด (KPI)	ผลที่คาดว่าจะ ได้รับ	หน่วยงาน รับผิดชอบหลัก
				๒๕๖๖ (บาท)	๒๕๖๗ (บาท)	๒๕๖๘ (บาท)	๒๕๖๙ (บาท)	๒๕๗๐ (บาท)			
๔	ขยายเขตระบบ ประปา	เพื่อให้ประชาชนมีน้ำ อุปโภคและเป็นแหล่ง น้ำการเกษตร	พื้นที่ในเขตเทศบาล ตำบลวังสมบูรณ์	๔๐๐,๐๐๐	๔๐๐,๐๐๐	๔๐๐,๐๐๐	๔๐๐,๐๐๐	๔๐๐,๐๐๐	ร้อยละ ๘๐	ประชาชนมีน้ำ อุปโภคและเพื่อใช้ ทางการเกษตร อย่างเพียงพอ	กองช่าง
๕	ขุดลอกคลอง/สระ	เพื่อเพิ่มประสิทธิภาพ การระบายน้ำ	พื้นที่ในเขตเทศบาล ตำบลวังสมบูรณ์	๗๐๐,๐๐๐	๗๐๐,๐๐๐	๗๐๐,๐๐๐	๗๐๐,๐๐๐	๗๐๐,๐๐๐	ร้อยละ ๘๐	ประชาชนมีน้ำ อุปโภคและเพื่อใช้ ทางการเกษตร อย่างเพียงพอ	กองช่าง
๖	ปรับปรุง/ซ่อมแซม ฝายน้ำล้น	เพื่อบริหารจัดการน้ำ จากธรรมชาติ	พื้นที่ในเขตเทศบาล ตำบลวังสมบูรณ์	๕๐๐,๐๐๐	๕๐๐,๐๐๐	๕๐๐,๐๐๐	๕๐๐,๐๐๐	๕๐๐,๐๐๐	ร้อยละ ๘๐	ประชาชนมีน้ำ อุปโภคและเพื่อใช้ ทางการเกษตร อย่างเพียงพอ	กองช่าง

หมายเหตุ : ๑. แบบ ผ.๐๒ เป็นแบบสำหรับเทศบาลตำบลวังสมบูรณ์ ดำเนินการ ที่ต้องลงรายละเอียดในแผนพัฒนาท้องถิ่น (พ.ศ.๒๕๖๖ – ๒๕๗๐) เพื่อนำไปจัดทำเป็นงบประมาณรายจ่าย

๒. ทั้งนี้เทศบาลตำบลวังสมบูรณ์ จะนำโครงการในแบบ ผ.๐๒ ไปของงบประมาณจากหน่วยงานอื่น ก็สามารถดำเนินการได้ โดยไม่ต้อง “แก้ไข” หรือ “เปลี่ยนแปลง” ไปอยู่ในแบบ ผ.๐๒/๒

-๖๐-

(ต่อ)

ที่	โครงการ	วัตถุประสงค์	เป้าหมาย (ผลผลิตของ โครงการ)	งบประมาณ					ตัวชี้วัด (KPI)	ผลที่คาดว่าจะ ได้รับ	หน่วยงาน รับผิดชอบหลัก
				๒๕๖๖ (บาท)	๒๕๖๗ (บาท)	๒๕๖๘ (บาท)	๒๕๖๙ (บาท)	๒๕๗๐ (บาท)			
๗	ปรับปรุงระบบ ประปาแบบถังเหล็ก รูปแบบแซมเปญ	เพื่อให้ประชาชนมีน้ำ อุปโภคและเพื่อใช้ทาง การเกษตร	พื้นที่ในเขตเทศบาล ตำบลวังสมบูรณ์	๕๐๐,๐๐๐	๕๐๐,๐๐๐	๕๐๐,๐๐๐	๕๐๐,๐๐๐	๕๐๐,๐๐๐	ร้อยละ ๘๐	เพื่อให้ประชาชนมี น้ำอุปโภคและเพื่อ ใช้ทางการเกษตร อย่างเพียงพอ	กองช่าง
๘	ติดตั้งระบบกระจาย เสียงผ่านสัญญาณ และเครือข่าย สารสนเทศ	เพื่อให้ประชาชนได้รับ ข้อมูลข่าวสาร	พื้นที่ในเขตเทศบาล ตำบลวังสมบูรณ์	๕๐๐,๐๐๐	๕๐๐,๐๐๐	๕๐๐,๐๐๐	๕๐๐,๐๐๐	๕๐๐,๐๐๐	ร้อยละ ๘๐	ประชาชนได้รับ ข้อมูลข่าวสาร รวดเร็วขึ้น	กองช่าง
๙	ปรับปรุงภูมิทัศน์ สำนักงานเทศบาล ตำบลวังสมบูรณ์	เพื่อปรับพื้นที่ให้มี บริเวณกว้างเพื่อเพิ่ม ความสะดวกในการ ติดต่อราชการ	โดยการถากถางและ ล้มต้นไม้ ขนาดพื้นที่ ๓,๖๕๗ ตรม. แล้ว ระเบิดหินตัน และ ตัดปริมาณ ๒๗,๙๓๙.๔๘ ลบ.ม. พร้อมขนย้าย	๒,๐๐๐,๐๐๐	๒,๐๐๐,๐๐๐	๒,๐๐๐,๐๐๐	๒,๐๐๐,๐๐๐	๒,๐๐๐,๐๐๐	ร้อยละ ๘๐	เพิ่มพื้นที่สำนักงาน เทศบาลตำบล วังสมบูรณ์	กองช่าง

หมายเหตุ : ๑. แบบ ผ.๐๒ เป็นแบบสำหรับเทศบาลตำบลวังสมบูรณ์ ดำเนินการ ที่ต้องลงรายละเอียดในแผนพัฒนาท้องถิ่น (พ.ศ.๒๕๖๖ – ๒๕๗๐) เพื่อนำไปจัดทำเป็นงบประมาณรายจ่าย

๒. ทั้งนี้เทศบาลตำบลวังสมบูรณ์ จะนำโครงการในแบบ ผ.๐๒ ไปของบประมาณจากหน่วยงานอื่น ก็สามารถดำเนินการได้ โดยไม่ต้อง “แก้ไข” หรือ “เปลี่ยนแปลง” ไปอยู่ในแบบ ผ.๐๒/๒

ที่	โครงการ	วัตถุประสงค์	เป้าหมาย (ผลผลิตของ โครงการ)	งบประมาณ					ตัวชี้วัด (KPI)	ผลที่คาดว่าจะ ได้รับ	หน่วยงาน รับผิดชอบ หลัก
				๒๕๖๖ (บาท)	๒๕๖๗ (บาท)	๒๕๖๘ (บาท)	๒๕๖๙ (บาท)	๒๕๗๐(บาท)			
๑๐	ก่อสร้างฝาย น้ำล้น	เพื่อบริหารจัดการ น้ำจากธรรมชาติ	พื้นที่ในเขต เทศบาลตำบล วังสมบูรณ์	๗๐๐,๐๐๐	๗๐๐,๐๐๐	๗๐๐,๐๐๐	๗๐๐,๐๐๐	๗๐๐,๐๐๐	ร้อยละ ๘๐	เพื่อให้ประชาชน มีน้ำอุปโภค และ เพื่อใช้ทางการ เกษตรอย่าง เพียงพอ	กองช่าง
๑๑	ขยายเขตเสียง ตามสาย	เพื่อให้ประชาชนได้ รับข้อมูลข่าวสาร	พื้นที่ในเขต เทศบาลตำบล วังสมบูรณ์	๒๐๐,๐๐๐	๒๐๐,๐๐๐	๒๐๐,๐๐๐	๒๐๐,๐๐๐	๒๐๐,๐๐๐	ร้อยละ ๘๐	ประชาชนได้รับ ข้อมูลข่าวสาร อย่างทั่วถึง	กองช่าง
๑๒	ปรับปรุง/ ซ่อมแซมเสียง ตามสาย	เพื่อให้ประชาชนได้ รับข้อมูลข่าวสาร	พื้นที่ในเขต เทศบาลตำบล วังสมบูรณ์	๑๐๐,๐๐๐	๑๐๐,๐๐๐	๑๐๐,๐๐๐	๑๐๐,๐๐๐	๑๐๐,๐๐๐	ร้อยละ ๘๐	ประชาชนได้รับ ข้อมูลข่าวสาร อย่างทั่วถึง	กองช่าง
๑๓	ก่อสร้าง ห้องน้ำศูนย์ พัฒนาเด็กเล็ก ในสังกัด เทศบาลตำบล วังสมบูรณ์	เพื่อให้มีห้องน้ำที่ถูก สุขลักษณะและ เหมาะสมกับวัย	ศูนย์พัฒนาเด็ก เล็กเขตเทศบาล ตำบลวังสมบูรณ์	๘๐,๐๐๐	๘๐,๐๐๐	๘๐,๐๐๐	๘๐,๐๐๐	๘๐,๐๐๐	ร้อยละ ๘๐	ห้องน้ำที่ถูก สุขลักษณะและ เหมาะสมกับวัย	กองช่าง

หมายเหตุ : ๑. แบบ ผ.๐๒ เป็นแบบสำหรับเทศบาลตำบลวังสมบูรณ์ ดำเนินการ ที่ต้องลงรายละเอียดในแผนพัฒนาท้องถิ่น (พ.ศ.๒๕๖๖ – ๒๕๗๐) เพื่อนำไปจัดทำเป็นงบประมาณรายจ่าย

๒. ทั้งนี้เทศบาลตำบลวังสมบูรณ์ จะนำโครงการในแบบ ผ.๐๒ ไปของงบประมาณจากหน่วยงานอื่น ก็สามารถดำเนินการได้ โดยไม่ต้อง “แก้ไข” หรือ “เปลี่ยนแปลง” ไปอยู่ในแบบ ผ.๐๒/๒

ที่	โครงการ	วัตถุประสงค์	เป้าหมาย (ผลผลิตของ โครงการ)	งบประมาณ					ตัวชี้วัด (KPI)	ผลที่คาดว่าจะ ได้รับ	หน่วยงาน รับผิดชอบหลัก
				๒๕๖๖ (บาท)	๒๕๖๗ (บาท)	๒๕๖๘ (บาท)	๒๕๖๙ (บาท)	๒๕๗๐ (บาท)			
๑๔	ต่อเติมอ่างแปรงฟัน ศูนย์พัฒนาเด็กเล็ก เขตเทศบาลตำบล วังสมบูรณ์	เพื่อให้เด็กมีอ่างแปรง ฟันที่เพียงพอและ เหมาะสม	ศูนย์พัฒนาเด็ก เล็กในเขตฯ ทั้ง ๕ แห่ง	๕๐,๐๐๐	๕๐,๐๐๐	๕๐,๐๐๐	๕๐,๐๐๐	๕๐,๐๐๐	ร้อยละ ๘๐	ศูนย์พัฒนาเด็กได้ มาตรฐานของ สาธารณสุข	กองช่าง
๑๕	ปรับปรุง/ต่อเติม อาคารศพด.ที่ ๑ - ๕	เพื่อปรับปรุงอาคาร	ศูนย์พัฒนาเด็ก เล็กในเขตฯ ทั้ง ๕ แห่ง	๗๐๐,๐๐๐	๗๐๐,๐๐๐	๗๐๐,๐๐๐	๗๐๐,๐๐๐	๗๐๐,๐๐๐	ร้อยละ ๘๐	อาคารศูนย์พัฒนา เด็กมีมาตรฐาน มากยิ่งขึ้น	กองช่าง
๑๖	ต่อเติมราวกัน บริเวณทางเดิน	เพื่อป้องกันอุบัติเหตุ	ศูนย์พัฒนาเด็ก เล็กในเขตฯ ทั้ง ๕ แห่ง	๔๐๐,๐๐๐	๔๐๐,๐๐๐	๔๐๐,๐๐๐	๔๐๐,๐๐๐	๔๐๐,๐๐๐	ร้อยละ ๘๐	ลดการเกิด อุบัติเหตุ	กองช่าง
๑๗	ต่อเติมหลังคากัน แดดและฝน ด้านหน้าอาคาร	เพื่อป้องกันแดดและ ฝน	ศูนย์พัฒนาเด็ก เล็กในเขตฯ ทั้ง ๕ แห่ง	๗๐๐,๐๐๐	๗๐๐,๐๐๐	๗๐๐,๐๐๐	๗๐๐,๐๐๐	๗๐๐,๐๐๐	ร้อยละ ๘๐	มีความปลอดภัย มากยิ่งขึ้น	กองช่าง
๑๘	ปรับปรุง/ทาสี อาคารเรียนและรั้ว	เพื่อปรับปรุงทาสี อาคารเรียนและรั้ว	ศูนย์พัฒนาเด็ก เล็กในเขตฯ ทั้ง ๕ แห่ง	๑๐๐,๐๐๐	๑๐๐,๐๐๐	๑๐๐,๐๐๐	๑๐๐,๐๐๐	๑๐๐,๐๐๐	ร้อยละ ๘๐	มีสถานที่สวยงาม	กองช่าง
๑๙	ต่อเติม/ซ่อมแซมรั้ว ศูนย์พัฒนาเด็กเล็กที่ ๑-๕	เพื่อความปลอดภัย	ศูนย์พัฒนาเด็ก เล็กในเขตฯ ทั้ง ๕ แห่ง	๗,๓๐๐,๐๐๐	๗,๓๐๐,๐๐๐	๗,๓๐๐,๐๐๐	๗,๓๐๐,๐๐๐	๗,๓๐๐,๐๐๐	ร้อยละ ๘๐	มีความปลอดภัย มากยิ่งขึ้น	กองช่าง

หมายเหตุ : ๑. แบบ ผ.๐๒ เป็นแบบสำหรับเทศบาลตำบลวังสมบูรณ์ ดำเนินการ ที่ต้องลงรายละเอียดในแผนพัฒนาท้องถิ่น (พ.ศ.๒๕๖๖ – ๒๕๗๐) เพื่อนำไปจัดทำเป็นงบประมาณรายจ่าย

๒. ทั้งนี้เทศบาลตำบลวังสมบูรณ์ จะนำโครงการในแบบ ผ.๐๒ ไปของบประมาณจากหน่วยงานอื่น ก็สามารถดำเนินการได้ โดยไม่ต้อง “แก้ไข” หรือ “เปลี่ยนแปลง” ไปอยู่ในแบบ ผ.๐๒/๒

ที่	โครงการ	วัตถุประสงค์	เป้าหมาย (ผลผลิตของ โครงการ)	งบประมาณ					ตัวชี้วัด (KPI)	ผลที่คาดว่าจะได้รับ	หน่วยงาน รับผิดชอบ หลัก
				๒๕๖๖ (บาท)	๒๕๖๗ (บาท)	๒๕๖๘ (บาท)	๒๕๖๙ (บาท)	๒๕๗๐(บาท)			
๒๐	ปรับปรุง/ต่อ เติมปูพื้น กระเบื้อง	เพื่อความสะอาด และปลอดภัย	ศูนย์พัฒนาเด็ก เล็กในเขตฯ ทั้ง ๕ แห่ง	๘๐,๐๐๐	๘๐,๐๐๐	๘๐,๐๐๐	๘๐,๐๐๐	๘๐,๐๐๐	ร้อยละ ๘๐	มีความสะอาดและ ปลอดภัยมาก ยิ่งขึ้น	กองช่าง
๒๑	ต่อเติมหลังคา กันสาดด้าน หน้า - หลัง อาคาร	เพื่อความปลอดภัย	ศูนย์พัฒนาเด็ก เล็กในเขตฯ ทั้ง ๕ แห่ง	๑๕๐,๐๐๐	๑๕๐,๐๐๐	๑๕๐,๐๐๐	๑๕๐,๐๐๐	๑๕๐,๐๐๐	ร้อยละ ๘๐	มีความปลอดภัย มากยิ่งขึ้น	กองช่าง
๒๒	ก่อสร้างศาลา ที่พักสำหรับ ผู้ปกครอง	เพื่อความเป็น ระเบียบ	ศูนย์พัฒนาเด็ก เล็กในเขตฯ ทั้ง ๕ แห่ง	๑๕๐,๐๐๐	๑๕๐,๐๐๐	๑๕๐,๐๐๐	๑๕๐,๐๐๐	๑๕๐,๐๐๐	ร้อยละ ๘๐	มีความเป็น ระเบียบเรียบร้อย	กองช่าง
๒๓	ปรับปรุงป้าย ชื่อ	เพื่อปรับปรุงป้ายชื่อ	ศูนย์พัฒนาเด็ก เล็กในเขตฯ ทั้ง ๕ แห่ง	๕๐,๐๐๐	๕๐,๐๐๐	๕๐,๐๐๐	๕๐,๐๐๐	๕๐,๐๐๐	ร้อยละ ๘๐	มีป้ายชื่อสวยงาม	กองช่าง
๒๔	ต่อเติม/ก่อ สร้างห้องประ กอบอาหาร	เพื่อความเป็น ระเบียบ	ศูนย์พัฒนาเด็ก เล็กในเขตฯ ทั้ง ๕ แห่ง	๑๐๐,๐๐๐	๑๐๐,๐๐๐	๑๐๐,๐๐๐	๑๐๐,๐๐๐	๑๐๐,๐๐๐	ร้อยละ ๘๐	มีความเป็น ระเบียบมากยิ่งขึ้น	กองช่าง
๒๕	ต่อเติมห้อง เก็บของด้าน นอกอาคาร	เพื่อความเป็น ระเบียบ	ศูนย์พัฒนาเด็ก เล็กในเขตฯ ทั้ง ๕ แห่ง	๑๐๐,๐๐๐	๑๐๐,๐๐๐	๑๐๐,๐๐๐	๑๐๐,๐๐๐	๑๐๐,๐๐๐	ร้อยละ ๘๐	มีความเป็น ระเบียบมากยิ่งขึ้น	กองช่าง

หมายเหตุ : ๑. แบบ ผ.๐๒ เป็นแบบสำหรับเทศบาลตำบลวังสมบูรณ์ ดำเนินการ ที่ต้องลงรายละเอียดในแผนพัฒนาท้องถิ่น (พ.ศ.๒๕๖๖ – ๒๕๗๐) เพื่อนำไปจัดทำเป็นงบประมาณรายจ่าย

๒. ทั้งนี้เทศบาลตำบลวังสมบูรณ์ จะนำโครงการในแบบ ผ.๐๒ ไปของงบประมาณจากหน่วยงานอื่น ก็สามารถดำเนินการได้ โดยไม่ต้อง “แก้ไข” หรือ “เปลี่ยนแปลง” ไปอยู่ในแบบ ผ.๐๒/๒



ที่	โครงการ	วัตถุประสงค์	เป้าหมาย (ผลผลิตของ โครงการ)	งบประมาณ					ตัวชี้วัด (KPI)	ผลที่คาดว่าจะได้รับ	หน่วยงาน รับผิดชอบ หลัก
				๒๕๖๖ (บาท)	๒๕๖๗ (บาท)	๒๕๖๘ (บาท)	๒๕๖๙ (บาท)	๒๕๗๐(บาท)			
๒๖	สร้างประตูปิด ด้านหน้า อาคาร	เพื่อความปลอดภัย	ศูนย์พัฒนาเด็ก เล็กที่ ๕ (บ้านซบ สิงโต)	๓๐,๐๐๐	๓๐,๐๐๐	๓๐,๐๐๐	๓๐,๐๐๐	๓๐,๐๐๐	ร้อยละ ๘๐	มีความปลอดภัย มากยิ่งขึ้น	กองช่าง
๒๗	๑ จังหวัด ๑ องค์กรปก ครองส่วนท้องถิ่นโครงการ ต้นแบบเฉลิม พระเกียรติ เนื่องในโอกาส มหามงคลพระ ราชพิธีบรม ราชาภิเษก	เพื่อเฉลิมพระเกียรติ เนื่องในโอกาสมหา มงคลพระราชพิธี บรมราชาภิเษก	ศูนย์พัฒนาเด็ก เล็กที่ ๑ (บ้านวังสุรียา)	๔๐,๙๐๐	-	-	-	-	ร้อยละ ๘๐	ประชาชนน้อม รำลึกถึงพระมหา กรุณาธิคุณ	กองช่าง
๒๘	ก่อสร้างขยาย ศูนย์พัฒนา เด็กเล็กใน	เพื่อความเป็น ระเบียบ	ศูนย์พัฒนาเด็ก เล็กในเขตฯ ทั้ง ๕ แห่ง	๒๕๐,๐๐๐	๒๕๐,๐๐๐	๒๕๐,๐๐๐	๒๕๐,๐๐๐	๒๕๐,๐๐๐	ร้อยละ ๘๐	มีความเป็น ระเบียบมากยิ่งขึ้น	กองช่าง
๒๙	ติดตั้งระบบ ประตูอัตโนมัติ	เพื่อความสะดวก และปลอดภัย	ศูนย์พัฒนาเด็ก เล็กในเขตฯ ทั้ง ๕ แห่ง	๓๐,๐๐๐	๓๐,๐๐๐	๓๐,๐๐๐	๓๐,๐๐๐	๓๐,๐๐๐	ร้อยละ ๘๐	มีความสะดวก และปลอดภัยมาก ยิ่งขึ้น	กองช่าง

หมายเหตุ : ๑. แบบ ผ.๐๒ เป็นแบบสำหรับเทศบาลตำบลวังสมบูรณ์ ดำเนินการ ที่ต้องลงรายละเอียดในแผนพัฒนาท้องถิ่น (พ.ศ.๒๕๖๖ – ๒๕๗๐) เพื่อนำไปจัดทำเป็นงบประมาณรายจ่าย

๒. ทั้งนี้เทศบาลตำบลวังสมบูรณ์ จะนำโครงการในแบบ ผ.๐๒ ไปของบประมาณจากหน่วยงานอื่น ก็สามารถดำเนินการได้ โดยไม่ต้อง “แก้ไข” หรือ “เปลี่ยนแปลง” ไปอยู่ในแบบ ผ.๐๒/๒

ที่	โครงการ	วัตถุประสงค์	เป้าหมาย (ผลผลิตของ โครงการ)	งบประมาณ					ตัวชี้วัด (KPI)	ผลที่คาดว่าจะ ได้รับ	หน่วยงาน รับผิดชอบ หลัก
				๒๕๖๖ (บาท)	๒๕๖๗ (บาท)	๒๕๖๘ (บาท)	๒๕๖๙ (บาท)	๒๕๗๐(บาท)			
๓๐	ก่อสร้างสระว่ายน้ำ	เพื่อให้มีสถานที่ออกกำลังกาย	ศูนย์พัฒนาเด็กเล็กที่ ๑ (บ้านวังสุรียา)	๕๐๐,๐๐๐	๕๐๐,๐๐๐	๕๐๐,๐๐๐	๕๐๐,๐๐๐	๕๐๐,๐๐๐	ร้อยละ ๘๐	เพิ่มทักษะร่างกายแข็งแรง	กองช่าง
๓๑	ก่อสร้างห้องน้ำ	เพื่อความสะอาด	ศูนย์พัฒนาเด็กเล็กที่ ๑ (บ้านวังสุรียา)	๘๐,๐๐๐	๘๐,๐๐๐	๘๐,๐๐๐	๘๐,๐๐๐	๘๐,๐๐๐	ร้อยละ ๘๐	มีความสะอาดมากยิ่งขึ้น	กองช่าง
๓๒	ก่อสร้างโดม	เพื่อใช้สำหรับจัดกิจกรรม	ศูนย์พัฒนาเด็กเล็กที่ ๑ (บ้านวังสุรียา)	๕๐๐,๐๐๐	๕๐๐,๐๐๐	๕๐๐,๐๐๐	๕๐๐,๐๐๐	๕๐๐,๐๐๐	ร้อยละ ๘๐	มีสถานที่สำหรับจัดกิจกรรม	กองช่าง
๓๓	ก่อสร้างลานกีฬาต้านยาเสพติด	เพื่อสำหรับออกกำลังกาย	ร.ร.ภายในเขต ทต.วังสมบูรณ์	๒๕๐,๐๐๐	๒๕๐,๐๐๐	๒๕๐,๐๐๐	๒๕๐,๐๐๐	๒๕๐,๐๐๐	ร้อยละ ๘๐	มีสถานที่สำหรับออกกำลังกาย	กองช่าง
รวม	๓๓ โครงการ			๑๘,๙๔๐,๙๐๐	๑๘,๙๔๐,๙๐๐	๑๘,๙๔๐,๙๐๐	๑๘,๙๔๐,๙๐๐	๑๘,๙๔๐,๙๐๐			

หมายเหตุ : ๑. แบบ ผ.๐๒ เป็นแบบสำหรับเทศบาลตำบลวังสมบูรณ์ ดำเนินการ ที่ต้องลงรายละเอียดในแผนพัฒนาท้องถิ่น (พ.ศ.๒๕๖๖ – ๒๕๗๐) เพื่อนำไปจัดทำเป็นงบประมาณรายจ่าย

๒. ทั้งนี้เทศบาลตำบลวังสมบูรณ์ จะนำโครงการในแบบ ผ.๐๒ ไปของงบประมาณจากหน่วยงานอื่น ก็สามารถดำเนินการได้ โดยไม่ต้อง “แก้ไข” หรือ “เปลี่ยนแปลง” ไปอยู่ในแบบ ผ.๐๒/๒

# แผนงานการรักษาความสงบภายใน

-๖๗-

รายละเอียดโครงการพัฒนา  
แผนพัฒนาท้องถิ่น (พ.ศ.๒๕๖๖ - ๒๕๗๐) แก้ไข ครั้งที่ ๑/๒๕๖๖

แบบ ผ.๐๒

**เทศบาลตำบลวังสมบูรณ์ อำเภอลำปาง จังหวัดพะเยา**

- ก. ยุทธศาสตร์ ๒๐ ปี (พ.ศ. ๒๕๖๖ - ๒๕๗๐) ยุทธศาสตร์ชาติที่ ๑ ด้านความมั่นคง
- ข. แผนพัฒนาเศรษฐกิจและสังคมแห่งชาติ ฉบับที่ ๑๓ (พ.ศ. ๒๕๖๖ - ๒๕๗๐) หมายเหตุที่ ๑ ไทยเป็นประเทศชั้นนำด้านสินค้าเกษตรและเกษตรแปรรูปมูลค่าสูง
- ค. เป้าหมายการพัฒนาที่ยั่งยืน เป้าหมายที่ ๒ พัฒนาโครงสร้างพื้นฐานและระบบบริหารจัดการ เพื่อคุณภาพ ความมั่นคงอาหาร และความยั่งยืนของภาคเกษตร
- ง. ยุทธศาสตร์จังหวัด ที่ ๑ ด้านการเสริมสร้างศักยภาพในการพัฒนาตนเองเพื่อยกระดับมาตรฐานคุณภาพชีวิตสำหรับคนทุกช่วงวัยในทุกด้าน ความต้องการของชีวิตเพื่อสุขภาวะที่โดยรวมทั้งรายได้สังคมและ สิ่งแวดล้อม
- จ. ยุทธศาสตร์การพัฒนาของเทศบาลตำบลวังสมบูรณ์ในเขตจังหวัดพะเยา ยุทธศาสตร์ที่ ๑ ด้านการพัฒนาโครงสร้างพื้นฐานสู่ความเป็นเมืองแห่งอนาคต
  - ๑. ยุทธศาสตร์การพัฒนาของเทศบาลตำบลวังสมบูรณ์ ที่ ๒ ด้านการพัฒนาประชาชนมีคุณภาพ

กลยุทธ์/แนวทางการพัฒนา การพัฒนาด้านประชาชนมีคุณภาพ

(๒.๒) แผนงานการรักษาความสงบภายใน

ที่	โครงการ	วัตถุประสงค์	เป้าหมาย (ผลผลิตของ โครงการ)	งบประมาณ					ตัวชี้วัด (KPI)	ผลที่คาดว่าจะได้รับ	หน่วยงานรับผิดชอบหลัก
				๒๕๖๖ (บาท)	๒๕๖๗ (บาท)	๒๕๖๘ (บาท)	๒๕๖๙ (บาท)	๒๕๗๐ (บาท)			
๑	ป้องกันและลดอุบัติเหตุช่วงเทศกาลสงกรานต์/ ปีใหม่	เพื่อความปลอดภัยในชีวิตและทรัพย์สินของประชาชน	เทศกาลสงกรานต์/ปีใหม่	๑๐๐,๐๐๐	๑๐๐,๐๐๐	๑๐๐,๐๐๐	๑๐๐,๐๐๐	๑๐๐,๐๐๐	ร้อยละ ๘๐	มีความสะดวกในการเดินทางช่วงเทศกาล ลดการเกิดอุบัติเหตุ	สำนักปลัด
๒	ฝึกซ้อมแผนป้องกันและระงับอัคคีภัย	เพื่อเพิ่มศักยภาพของพนักงานป้องกันฯ สมาชิกอปพร. เทศบาลตำบลวังสมบูรณ์	พนักงานป้องกันฯ สมาชิก อปพร. เทศบาลตำบลวังสมบูรณ์	๑๐๐,๐๐๐	๑๐๐,๐๐๐	๑๐๐,๐๐๐	๑๐๐,๐๐๐	๑๐๐,๐๐๐	ร้อยละ ๘๐	พนักงานป้องกันฯ/อปพร.เทศบาลตำบลวังสมบูรณ์มีศักยภาพเพิ่มขึ้น	สำนักปลัด
๓	จัดอบรมให้มีความรู้เกี่ยวกับการป้องกันและบรรเทาสาธารณภัย	เพื่อให้มีความรู้เกี่ยวกับการป้องกันภัยฯ	ประชาชนในเขตเทศบาลตำบลวังสมบูรณ์	๑๐๐,๐๐๐	๑๐๐,๐๐๐	๑๐๐,๐๐๐	๑๐๐,๐๐๐	๑๐๐,๐๐๐	ร้อยละ ๘๐	ผู้เข้ารับการอบรมมีความรู้เกี่ยวกับการป้องกันภัยฯ	สำนักปลัด
๔	ป้องกันและบรรเทาความเดือดร้อนของประชาชนที่เกิดจากสาธารณภัย	เพื่อบรรเทาความเดือดร้อนกรณีเกิดภัย	พื้นที่ในเขตเทศบาลตำบลวังสมบูรณ์	๓๐,๐๐๐	๓๐,๐๐๐	๓๐,๐๐๐	๓๐,๐๐๐	๓๐,๐๐๐	ร้อยละ ๘๐	ประชาชนได้รับการบรรเทาความเดือดร้อน	สำนักปลัด

หมายเหตุ : ๑. แบบ ผ.๐๒ เป็นแบบสำหรับเทศบาลตำบลวังสมบูรณ์ ดำเนินการ ที่ต้องลงรายละเอียดในแผนพัฒนาท้องถิ่น (พ.ศ.๒๕๖๖ – ๒๕๗๐) เพื่อนำไปจัดทำเป็นงบประมาณรายจ่าย

๒. ทั้งนี้เทศบาลตำบลวังสมบูรณ์ จะนำโครงการในแบบ ผ.๐๒ ไปของงบประมาณจากหน่วยงานอื่น ก็สามารถดำเนินการได้ โดยไม่ต้อง “แก้ไข” หรือ “เปลี่ยนแปลง” ไปอยู่ในแบบ ผ.๐๒/๒

ที่	โครงการ	วัตถุประสงค์	เป้าหมาย (ผลผลิตของ โครงการ)	งบประมาณ					ตัวชี้วัด (KPI)	ผลที่คาดว่าจะ ได้รับ	หน่วยงานรับ ผิด ชอบหลัก
				๒๕๖๖ (บาท)	๒๕๖๗ (บาท)	๒๕๖๘ (บาท)	๒๕๖๙ (บาท)	๒๕๗๐ (บาท)			
๕	ฝึกอบรมอาสาสมัครป้องกันภัยฝ่ายพลเรือน (หลักสูตรจัดตั้ง)	เพื่อให้ผู้เข้าอบรมมีความรู้ป้องกันภัยและบรรเทาสาธารณภัย	อาสาสมัครป้องกันภัยฯ และศึกษาดูงาน	๔๐๐,๐๐๐	๔๐๐,๐๐๐	๔๐๐,๐๐๐	๔๐๐,๐๐๐	๔๐๐,๐๐๐	ร้อยละ ๘๐	ผู้เข้าอบรมได้ทักษะป้องกันและบรรเทาสาธารณภัย	สำนักปลัด/ งานป้องกันฯ
๖	ฝึกอบรมอาสาสมัครป้องกันภัยฝ่ายพลเรือน (หลักสูตรทบทวน)	เพื่อให้ผู้เข้าอบรมมีความรู้ป้องกันภัยและบรรเทาสาธารณภัย	อาสาสมัครป้องกันภัยฯ และศึกษาดูงาน	๒๐๐,๐๐๐	๒๐๐,๐๐๐	๒๐๐,๐๐๐	๒๐๐,๐๐๐	๒๐๐,๐๐๐	ร้อยละ ๘๐	ผู้เข้าอบรมได้ทักษะป้องกันและบรรเทาสาธารณภัย	สำนักปลัด/ งานป้องกันฯ
๗	เพิ่มศักยภาพอาสาสมัครป้องกันภัยฝ่ายพลเรือนในการป้องกันและบรรเทาสาธารณภัย	เพื่อให้ผู้เข้าอบรมมีความรู้ป้องกันภัยและบรรเทาสาธารณภัย	อาสาสมัครป้องกันภัยฯ และศึกษาดูงาน	๑๐๐,๐๐๐	๑๐๐,๐๐๐	๑๐๐,๐๐๐	๑๐๐,๐๐๐	๑๐๐,๐๐๐	ร้อยละ ๘๐	ผู้เข้าอบรมได้ทักษะป้องกันและบรรเทาสาธารณภัย	สำนักปลัด/ งานป้องกันฯ
๘	ฝึกอบรมอาสาสมัครจราจรในพื้นที่ ทต.วังสมบูรณ์	เพื่อให้ผู้เข้าอบรม มีความรู้เกี่ยวกับจราจร	อาสาสมัครป้องกันภัยฯ และศึกษาดูงาน	๓๐,๐๐๐	๓๐,๐๐๐	๓๐,๐๐๐	๓๐,๐๐๐	๓๐,๐๐๐	ร้อยละ ๘๐	ผู้เข้าอบรมได้ทักษะป้องกันเกี่ยวกับการจราจรเพิ่มมากขึ้น	สภ.วังสมบูรณ์
๙	โครงการกำจัดผักตบชวาและวัชพืช	เพื่อรักษาคลองให้สะอาด	พื้นที่ในเขตเทศบาลตำบลวังสมบูรณ์	๒๐,๐๐๐	๒๐,๐๐๐	๒๐,๐๐๐	๒๐,๐๐๐	๒๐,๐๐๐	ร้อยละ ๘๐	สภาพแวดล้อมสะอาดมากขึ้นลำคลองต้นเงินน้อยลง	สำนักปลัด/ งานป้องกันฯ
รวม	๙ โครงการ	-	-	๑,๐๘๐,๐๐๐	๑,๐๘๐,๐๐๐	๑,๐๘๐,๐๐๐	๑,๐๘๐,๐๐๐	๑,๐๘๐,๐๐๐	-	-	-

หมายเหตุ : ๑. แบบ ผ.๐๒ เป็นแบบสำหรับเทศบาลตำบลวังสมบูรณ์ ดำเนินการ ที่ต้องลงรายละเอียดในแผนพัฒนาท้องถิ่น (พ.ศ.๒๕๖๖ – ๒๕๗๐) เพื่อนำไปจัดทำเป็นงบประมาณรายจ่าย

๒. ทั้งนี้เทศบาลตำบลวังสมบูรณ์ จะนำโครงการในแบบ ผ.๐๒ ไปของบประมาณจากหน่วยงานอื่น ก็สามารถดำเนินการได้ โดยไม่ต้อง “แก้ไข” หรือ “เปลี่ยนแปลง” ไปอยู่ในแบบ ผ.๐๒/๒

# แผนงานการศึกษา

-๗๐-

รายละเอียดโครงการพัฒนา  
แผนพัฒนาท้องถิ่น (พ.ศ.๒๕๖๖ - ๒๕๗๐) แก้ไข ครั้งที่ ๑/๒๕๖๖  
เทศบาลตำบลวังสมบูรณ์ อำเภอลำทะเมนชัย จังหวัดสระแก้ว

ก. ยุทธศาสตร์ ๒๐ ปี (พ.ศ. ๒๕๖๖ - ๒๕๗๐) ยุทธศาสตร์ชาติที่ ๓ การพัฒนาและเสริมสร้างศักยภาพทรัพยากรมนุษย์

แบบ ผ.๐๒

- ข. แผนพัฒนาเศรษฐกิจและสังคมแห่งชาติ ฉบับที่ ๑๓ (พ.ศ. ๒๕๖๖ - ๒๕๗๐) หมุดหมายที่ ๑๒ ไทยมีกำลังคนสมรรถนะสูง มุ่งเรียนรู้อย่างต่อเนื่อง ตอบโจทย์การพัฒนาแห่งอนาคต
- ค. เป้าหมายการพัฒนาที่ยั่งยืน เป้าหมายที่ ๒ คนทุกช่วงวัยได้รับความคุ้มครองทางสังคมที่เพียงพอต่อการดำรงชีวิต
- ง. ยุทธศาสตร์จังหวัด ที่ ๑ เสริมสร้างศักยภาพในการพัฒนาตนเองเพื่อยกระดับมาตรฐานคุณภาพชีวิตสำหรับคนทุกช่วงวัยในทุกด้าน ความต้องการของชีวิตเพื่อสุขภาวะที่โดยรวมทั้งรายได้สังคมและสิ่งแวดล้อม
- จ. ยุทธศาสตร์การพัฒนาของเทศบาลตำบลวังสมบูรณ์ในเขตจังหวัดสระแก้ว ยุทธศาสตร์ที่ ๒ ด้านการพัฒนาการศึกษา สาธารณสุข และสังคมที่มีคุณภาพชีวิตที่ยั่งยืน
๑. ยุทธศาสตร์การพัฒนาของเทศบาลตำบลวังสมบูรณ์ ที่ ๒ ด้านการพัฒนาประชาชนมีคุณภาพ
- กลยุทธ์/แนวทางการพัฒนา การพัฒนาด้านประชาชนมีคุณภาพ

(๒.๓) แผนงานการศึกษา

ที่	โครงการ	วัตถุประสงค์	เป้าหมาย (ผลผลิตของ โครงการ)	งบประมาณ					ตัวชี้วัด (KPI)	ผลที่คาดว่าจะได้รับ	หน่วยงาน รับผิดชอบหลัก
				๒๕๖๖ (บาท)	๒๕๖๗ (บาท)	๒๕๖๘ (บาท)	๒๕๖๙ (บาท)	๒๕๗๐ (บาท)			
๑	ส่งเสริมความปลอดภัยในการสวมหมวกนิรภัยของเด็กปฐมวัยและผู้ปกครองในศูนย์พัฒนาเด็กเล็ก	เพื่อความปลอดภัยในการเดินทาง	ศูนย์พัฒนาเด็กเล็กในสังกัดเทศบาลตำบลวังสมบูรณ์	๕๐,๐๐๐	๕๐,๐๐๐	๕๐,๐๐๐	๕๐,๐๐๐	๕๐,๐๐๐	ร้อยละ ๘๐	มีความปลอดภัยในการเดินทาง	กองการศึกษา
๒	เสริมสุขภาพช่องปากและฟันเด็กตำบลวังสมบูรณ์	เพื่อให้เด็กได้รับการดูแลสุขภาพปากและฟัน	เด็กที่อยู่ในความดูแลของศูนย์พัฒนาเด็กเล็ก	๒๐,๐๐๐	๒๐,๐๐๐	๒๐,๐๐๐	๒๐,๐๐๐	๒๐,๐๐๐	ร้อยละ ๘๐	เด็กมีสุขภาพปากและฟันดีขึ้น	กองการศึกษา
๓	พัฒนาบุคลากรศูนย์พัฒนาเด็กเล็ก	เพื่อให้บุคลากรทางการศึกษาสามารถจัดการเรียนรู้ได้ตามมาตรฐาน	ศูนย์พัฒนาเด็กเล็กภายในเขตเทศบาลตำบลวังสมบูรณ์	๕๐,๐๐๐	๕๐,๐๐๐	๕๐,๐๐๐	๕๐,๐๐๐	๕๐,๐๐๐	ร้อยละ ๘๐	เพื่อให้บุคลากรทางการศึกษาสามารถจัดการเรียนรู้ได้ตามมาตรฐาน	กองการศึกษา

หมายเหตุ : ๑. แบบ ผ.๐๒ เป็นแบบสำหรับเทศบาลตำบลวังสมบูรณ์ ดำเนินการ ที่ต้องลงรายละเอียดในแผนพัฒนาท้องถิ่น (พ.ศ.๒๕๖๖ - ๒๕๗๐) เพื่อนำไปจัดทำเป็นงบประมาณรายจ่าย

๒. ทั้งนี้เทศบาลตำบลวังสมบูรณ์ จะนำโครงการในแบบ ผ.๐๒ ไปของงบประมาณจากหน่วยงานอื่น ก็สามารถดำเนินการได้ โดยไม่ต้อง “แก้ไข” หรือ “เปลี่ยนแปลง” ไปอยู่ในแบบ ผ.๐๒/๒

ที่	โครงการ	วัตถุประสงค์	เป้าหมาย (ผลผลิตของ โครงการ)	งบประมาณ					ตัวชี้วัด (KPI)	ผลที่คาดว่าจะได้รับ	หน่วยงาน รับผิดชอบหลัก
				๒๕๖๖ (บาท)	๒๕๖๗ (บาท)	๒๕๖๘ (บาท)	๒๕๖๙ (บาท)	๒๕๗๐ (บาท)			
๔	วันเด็กแห่งชาติ	เพื่อเป็นการส่งเสริมกิจกรรมวันเด็ก	เด็กๆ ในเขตเทศบาลตำบลวังสมบูรณ์	๑๕๐,๐๐๐	๑๕๐,๐๐๐	๑๕๐,๐๐๐	๑๕๐,๐๐๐	๑๕๐,๐๐๐	ร้อยละ ๘๐	เด็กมีส่วนร่วมในการเข้าร่วมกิจกรรมต่างๆ	กองการศึกษา
๕	โครงการสนับสนุนค่าใช้จ่ายการบริหารสถานศึกษา (ค่าอาหารกลางวัน)	เพื่อจ่ายเป็นค่าใช้จ่ายในโครงการฯ	เด็กๆ ในศพด.วังสมบูรณ์ ที่ ๑ - ๕	๑,๕๐๐,๐๐๐	๑,๕๐๐,๐๐๐	๑,๕๐๐,๐๐๐	๑,๕๐๐,๐๐๐	๑,๕๐๐,๐๐๐	ร้อยละ ๘๐	เด็กๆ ได้รับอาหารกลางวันครบทุกคน	กองการศึกษา
๖	โครงการสนับสนุนค่าใช้จ่ายการบริหารสถานศึกษา (ค่าจัดการเรียนการสอน)	เพื่อจ่ายเป็นค่าใช้จ่ายในโครงการฯ	เด็กๆ ในศพด.วังสมบูรณ์ ที่ ๑ - ๕	๔๐๐,๐๐๐	๔๐๐,๐๐๐	๔๐๐,๐๐๐	๔๐๐,๐๐๐	๔๐๐,๐๐๐	ร้อยละ ๘๐	เด็กนักเรียนได้รับสวัสดิการของรัฐ	กองการศึกษา
๗	โครงการสนับสนุนค่าใช้จ่ายการบริหารสถานศึกษา (ค่าจัดการศึกษา)	เพื่อจ่ายเป็นค่าใช้จ่ายในโครงการฯ	เด็กๆ ในศพด.วังสมบูรณ์ ที่ ๑ - ๕	๑๕๐,๐๐๐	๑๕๐,๐๐๐	๑๕๐,๐๐๐	๑๕๐,๐๐๐	๑๕๐,๐๐๐	ร้อยละ ๘๐	เด็กนักเรียนได้รับสวัสดิการของรัฐ	กองการศึกษา
๘	โครงการสนับสนุนค่าใช้จ่ายการบริหารสถานศึกษา (ค่าอาหารกลางวัน)	เพื่อจ่ายเป็นเงินอุดหนุน	ระดับอนุบาล-ประถมศึกษา ร.ร.โนนสังกัตสพฐ.	๘,๐๐๐,๐๐๐	๘,๐๐๐,๐๐๐	๘,๐๐๐,๐๐๐	๘,๐๐๐,๐๐๐	๘,๐๐๐,๐๐๐	ร้อยละ ๘๐	เด็กๆ ได้รับอาหารกลางวันครบทุกคน	กองการศึกษา

หมายเหตุ : ๑. แบบ ผ.๐๒ เป็นแบบสำหรับเทศบาลตำบลวังสมบูรณ์ ดำเนินการ ที่ต้องลงรายละเอียดในแผนพัฒนาท้องถิ่น (พ.ศ.๒๕๖๖ - ๒๕๗๐) เพื่อนำไปจัดทำเป็นงบประมาณรายจ่าย

๒. ทั้งนี้เทศบาลตำบลวังสมบูรณ์ จะนำโครงการในแบบ ผ.๐๒ ไปของบประมาณจากหน่วยงานอื่น ก็สามารถดำเนินการได้ โดยไม่ต้อง “แก้ไข” หรือ “เปลี่ยนแปลง” ไปอยู่ในแบบ ผ.๐๒/๒



ที่	โครงการ	วัตถุประสงค์	เป้าหมาย (ผลผลิตของ โครงการ)	งบประมาณ					ตัวชี้วัด (KPI)	ผลที่คาดว่าจะได้รับ	หน่วยงาน รับผิดชอบหลัก
				๒๕๖๖ (บาท)	๒๕๖๗ (บาท)	๒๕๖๘ (บาท)	๒๕๖๙ (บาท)	๒๕๗๐ (บาท)			
๙	โครงการสนับสนุนค่าใช้จ่าย การบริหารสถานศึกษา (ค่าอาหารกลางวัน)	เพื่อจ่ายเป็นเงิน อุดหนุน	ระดับอนุบาลถึง ประถมศึกษา ร.ร. ในสังกัด สพฐ.	๘,๐๐๐,๐๐๐	๘,๐๐๐,๐๐๐	๘,๐๐๐,๐๐๐	๘,๐๐๐,๐๐๐	๘,๐๐๐,๐๐๐	ร้อยละ ๘๐	เด็กๆได้รับอาหาร กลางวันครบทุกคน	กอง การศึกษา
๑๐	อาหารเสริม (นม)	เพื่อให้นักเรียนได้รับ อาหารเสริม	ศูนย์พัฒนาเด็กเล็ก ในพื้นที่และ ร.ร. ในสังกัด สพฐ.	๓,๐๐๐,๐๐๐	๓,๐๐๐,๐๐๐	๓,๐๐๐,๐๐๐	๓,๐๐๐,๐๐๐	๓,๐๐๐,๐๐๐	ร้อยละ ๘๐	เด็กๆมีสุขภาพร่างกาย แข็งแรง	กองการ ศึกษา
๑๑	โครงการค่ายคุณธรรมนำ สันติสุข	เพื่อปลูกฝังคุณธรรม จริยธรรม	ร.ร.อนุบาล วสบ. ร.ร.บ้านไร่สามศรี ร.ร.บ้านซบสิงโต ร.ร.บ้านคลอง ทราย ร.ร.ตชด.วังสีทอง	๕๐,๐๐๐	๕๐,๐๐๐	๕๐,๐๐๐	๕๐,๐๐๐	๕๐,๐๐๐	ร้อยละ ๘๐	เด็กๆได้รับการปลูกฝัง คุณธรรมจริยธรรม	กองการ ศึกษา

หมายเหตุ : ๑. แบบ ผ.๐๒ เป็นแบบสำหรับเทศบาลตำบลวังสมบูรณ์ ดำเนินการ ที่ต้องลงรายละเอียดในแผนพัฒนาท้องถิ่น (พ.ศ.๒๕๖๖ – ๒๕๗๐) เพื่อนำไปจัดทำเป็นงบประมาณรายจ่าย

๒. ทั้งนี้เทศบาลตำบลวังสมบูรณ์ จะนำโครงการในแบบ ผ.๐๒ ไปของงบประมาณจากหน่วยงานอื่น ก็สามารถดำเนินการได้ โดยไม่ต้อง “แก้ไข” หรือ “เปลี่ยนแปลง” ไปอยู่ในแบบ ผ.๐๒/๒

ที่	โครงการ	วัตถุประสงค์	เป้าหมาย (ผลผลิตของ โครงการ)	งบประมาณ					ตัวชี้วัด (KPI)	ผลที่คาดว่าจะ ได้รับ	หน่วยงาน รับผิดชอบหลัก
				๒๕๖๖ (บาท)	๒๕๖๗ (บาท)	๒๕๖๘ (บาท)	๒๕๖๙ (บาท)	๒๕๗๐ (บาท)			
๑๒	พัฒนาสิ่งแวดล้อมแหล่ง เรียนรู้และภูมิปัญญา ท้องถิ่น (ชวนลูกเล่น)	เพื่อส่งเสริมพัฒนาการ ของเด็กเล็กในเขต เทศบาลตำบล วังสมบูรณ์	เด็กเล็กศูนย์ พัฒนาเด็กเล็ก เทศบาลที่ ๑-๕	๔๐,๐๐๐	๔๐,๐๐๐	๔๐,๐๐๐	๔๐,๐๐๐	๔๐,๐๐๐	ร้อยละ ๘๐	เด็กศูนย์พัฒนาเด็ก เล็กเทศบาลที่ ๑-๕ มีพัฒนาการสมวัย	กองการ ศึกษา
๑๓	เปิดโลกกว้างสู่การเรียนรู้ (ทั้ง ๕ แห่ง)	เพื่อให้เด็กได้ประสบ การณ์จากการเรียน และพัฒนาการสมวัย	เด็กเล็กศูนย์ พัฒนาเด็กเล็ก เทศบาลที่ ๑- ๕	๓๐,๐๐๐	๓๐,๐๐๐	๓๐,๐๐๐	๓๐,๐๐๐	๓๐,๐๐๐	ร้อยละ ๘๐	เด็กศูนย์พัฒนาเด็ก เล็กเทศบาลที่ ๑-๕ มีพัฒนาการสมวัย	กองการ ศึกษา
๑๔	ศูนย์พัฒนาเด็กเล็กวิถีพุทธ (ทั้ง ๕ แห่ง)	เพื่อเด็กเล็กมีคุณธรรม จริยธรรม	เด็กเล็กศูนย์ พัฒนาเด็กเล็ก เทศบาลที่ ๑-๕	๓๐,๐๐๐	๓๐,๐๐๐	๓๐,๐๐๐	๓๐,๐๐๐	๓๐,๐๐๐	ร้อยละ ๘๐	เด็กศูนย์พัฒนาเด็ก เล็กเทศบาลที่ ๑-๕ มีคุณธรรม จริยธรรม	กองการ ศึกษา
๑๕	กีฬาศูนย์พัฒนาเด็กเล็ก สัมพันธ์ (ทั้ง ๕ แห่ง)	เพื่อส่งเสริมเด็กมีน้ำใจ นักกีฬา	เด็กเล็กศูนย์ พัฒนาเด็กเล็ก เทศบาลที่ ๑-๕	๓๐,๐๐๐	๓๐,๐๐๐	๓๐,๐๐๐	๓๐,๐๐๐	๓๐,๐๐๐	ร้อยละ ๘๐	เด็กศูนย์พัฒนาเด็ก เล็กมีสุขภาพ ร่างกายแข็งแรง เรียนรู้ กฎกติกา การมีน้ำใจ	กอง การศึกษา
รวม	๑๕ โครงการ			๒๑,๕๐๐,๐๐๐	๒๑,๕๐๐,๐๐๐	๒๑,๕๐๐,๐๐๐	๒๑,๕๐๐,๐๐๐	๒๑,๕๐๐,๐๐๐			

หมายเหตุ : ๑. แบบ ผ.๐๒ เป็นแบบสำหรับเทศบาลตำบลวังสมบูรณ์ ดำเนินการ ที่ต้องลงรายละเอียดในแผนพัฒนาท้องถิ่น (พ.ศ.๒๕๖๖ – ๒๕๗๐) เพื่อนำไปจัดทำเป็นงบประมาณรายจ่าย

๒. ทั้งนี้เทศบาลตำบลวังสมบูรณ์ จะนำโครงการในแบบ ผ.๐๒ ไปของบประมาณจากหน่วยงานอื่น ก็สามารถดำเนินการได้ โดยไม่ต้อง “แก้ไข” หรือ “เปลี่ยนแปลง” ไปอยู่ในแบบ ผ.๐๒/๒

# แผนงานสาธารณสุขสุข

-๗๕-

รายละเอียดโครงการพัฒนา  
แผนพัฒนาท้องถิ่น (พ.ศ.๒๕๖๖ - ๒๕๗๐) แก้ไข ครั้งที่ ๑/๒๕๖๖  
เทศบาลตำบลวังสมบูรณ์ อำเภอวังสมบูรณ์ จังหวัดสระแก้ว

แบบ ผ.๐๒

- ก. ยุทธศาสตร์ ๒๐ ปี (พ.ศ. ๒๕๖๖ - ๒๕๗๐) ยุทธศาสตร์ชาติที่ ๕ การสร้างการเติบโตบนคุณภาพชีวิตที่เป็นมิตรกับสิ่งแวดล้อม
- ข. แผนพัฒนาเศรษฐกิจและสังคมแห่งชาติ ฉบับที่ ๑๓ (พ.ศ. ๒๕๖๖ - ๒๕๗๐) หมายความว่า ๘ ไทยมีพื้นที่และเมืองอัจฉริยะที่น่าอยู่ ปลอดภัย เติบโตได้อย่างยั่งยืน
- ค. เป้าหมายการพัฒนาที่ยั่งยืน เป้าหมายที่ ๑๓ ปฏิบัติการอย่างเร่งด่วนเพื่อต่อสู้กับการเปลี่ยนแปลงสภาพภูมิอากาศและผลกระทบที่เกิดขึ้น
- ง. ยุทธศาสตร์จังหวัด ที่ ๑ ด้านการเสริมสร้างศักยภาพในการพัฒนาตนเองเพื่อยกระดับมาตรฐานคุณภาพชีวิตสำหรับคนทุกช่วงวัยในทุกด้าน ความต้องการของชีวิตเพื่อสุขภาวะที่โดยรวมทั้งรายได้สังคมและ สิ่งแวดล้อม
- จ. ยุทธศาสตร์การพัฒนาของเทศบาลตำบลวังสมบูรณ์ในเขตจังหวัดสระแก้ว ยุทธศาสตร์ที่ ๒ ประชาชนมีคุณภาพ
๑. ยุทธศาสตร์การพัฒนาของเทศบาลตำบลวังสมบูรณ์ ที่ ๒ ด้านการพัฒนาประชาชนมีคุณภาพ
- กลยุทธ์/แนวทางการพัฒนา การพัฒนาประชาชนมีคุณภาพ

(๒.๔) แผนงาน สาธารณสุข

ที่	โครงการ	วัตถุประสงค์	เป้าหมาย (ผลผลิตของ โครงการ)	งบประมาณ					ตัวชี้วัด (KPI)	ผลที่คาดว่าจะได้รับ	หน่วยงาน รับผิดชอบหลัก
				๒๕๖๖ (บาท)	๒๕๖๗ (บาท)	๒๕๖๘ (บาท)	๒๕๖๙ (บาท)	๒๕๗๐ (บาท)			
๑	จัดซื้อถังขยะ	เพื่อรองรับขยะจาก ชุมชนสะดวกในการ จัดเก็บ	ในพื้นที่ตำบล วังสมบูรณ์	๒๐๐,๐๐๐	๒๐๐,๐๐๐	๒๐๐,๐๐๐	๒๐๐,๐๐๐	๒๐๐,๐๐๐	ร้อยละ ๘๐	มีถังขยะเพียงพอรองรับ ขยะจากชุมชน	กอง สาธารณสุข
๒	ควบคุมและป้องกัน โรคระบาดในท้องถิ่น	เพื่อควบคุมโรคระบาด ในท้องถิ่น	ในพื้นที่ตำบล วังสมบูรณ์	๕๐๐,๐๐๐	๕๐๐,๐๐๐	๕๐๐,๐๐๐	๕๐๐,๐๐๐	๕๐๐,๐๐๐	ร้อยละ ๘๐	ลดการเกิดโรคระบาด ในท้องถิ่น	กอง สาธารณสุข
๓	ควบคุมและป้องกัน โรคระบาดสัตว์ใน ท้องถิ่น	เพื่อควบคุมโรคติดต่อ ที่เป็นอันตรายในสัตว์	ในพื้นที่ตำบล วังสมบูรณ์	๑๐๐,๐๐๐	๑๐๐,๐๐๐	๑๐๐,๐๐๐	๑๐๐,๐๐๐	๑๐๐,๐๐๐	ร้อยละ ๘๐	ลดการเกิดโรคระบาด ในท้องถิ่น	กอง สาธารณสุข

หมายเหตุ : ๑. แบบ ผ.๐๒ เป็นแบบสำหรับเทศบาลตำบลวังสมบูรณ์ ดำเนินการ ที่ต้องลงรายละเอียดในแผนพัฒนาท้องถิ่น (พ.ศ.๒๕๖๖ – ๒๕๗๐) เพื่อนำไปจัดทำเป็นงบประมาณรายจ่าย

๒. ทั้งนี้เทศบาลตำบลวังสมบูรณ์ จะนำโครงการในแบบ ผ.๐๒ ไปของงบประมาณจากหน่วยงานอื่น ก็สามารถดำเนินการได้ โดยไม่ต้อง “แก้ไข” หรือ “เปลี่ยนแปลง” ไปอยู่ในแบบ ผ.๐๒/๒

ที่	โครงการ	วัตถุประสงค์	เป้าหมาย (ผลผลิตของ โครงการ)	งบประมาณ					ตัวชี้วัด (KPI)	ผลที่คาดว่าจะได้รับ	หน่วยงาน รับผิดชอบหลัก
				๒๕๖๖ (บาท)	๒๕๖๗ (บาท)	๒๕๖๘ (บาท)	๒๕๖๙ (บาท)	๒๕๗๐ (บาท)			
๔	ป้องกันและควบคุมโรค ไข้เลือดออกในตำบล วังสมบูรณ์	เพื่อป้องกันและควบคุม โรคไข้เลือดออกภายใน ชุมชน	พื้นที่เขตเทศบาล ตำบลวังสมบูรณ์	๒๐๐,๐๐๐	๒๐๐,๐๐๐	๒๐๐,๐๐๐	๒๐๐,๐๐๐	๒๐๐,๐๐๐	ร้อยละ ๘๐	พื้นที่ตำบลปราศจาก โรคไข้เลือดออก	กอง สาธารณสุข
๕	สัตว์ปลอดโรค คนปลอด ภัยจากโรคพิษสุนัขบ้า ตามพระปณิธาน ศาสตราจารย์ดร.สมเด็จ พระเจ้าบรมวงศ์เธอเจ้า ฟ้าฯกรมพระศรีสวาง ควัฒนวรขัตติยราชนารี	เพื่อป้องกันโรคพิษ สุนัขบ้า และลดปริมาณ สุนัข - แมว	พื้นที่เขตเทศบาล ตำบลวังสมบูรณ์	๒๕๐,๐๐๐	๒๕๐,๐๐๐	๒๕๐,๐๐๐	๒๕๐,๐๐๐	๒๕๐,๐๐๐	ร้อยละ ๘๐	พื้นที่ในตำบล วังสมบูรณ์ปลอดภัย จากโรคพิษสุนัขบ้า และสุนัข - แมว มีปริมาณลดลง	กอง สาธารณสุข
๖	ป้องกันโรคไข้หวัดนก	เพื่อจ่ายเป็นค่าใช้จ่ายใน โครงการป้องกันโรค ไข้หวัดนก	พื้นที่เขตเทศบาล ตำบลวังสมบูรณ์	๒๐,๐๐๐	๒๐,๐๐๐	๒๐,๐๐๐	๒๐,๐๐๐	๒๐,๐๐๐	ร้อยละ ๘๐	ประชาชนในเขตฯ ได้รับการดูแล	กอง สาธารณสุข
๗	ฝึกทักษะการลอยตัว ป้องกันเด็กจมน้ำ	เพื่อจ่ายเป็นค่าใช้จ่ายใน โครงการฝึกทักษะการ ลอยตัวป้องกันเด็กจมน้ำ	ศูนย์พัฒนาเด็กเล็ก พื้นที่เขตเทศบาล ตำบลวังสมบูรณ์	๕๐,๐๐๐	๕๐,๐๐๐	๕๐,๐๐๐	๕๐,๐๐๐	๕๐,๐๐๐	ร้อยละ ๘๐	เด็กเล็กได้รับการฝึก สามารถช่วยเหลือ ตัวเองได้	กอง สาธารณสุข

หมายเหตุ : ๑. แบบ ผ.๐๒ เป็นแบบสำหรับเทศบาลตำบลวังสมบูรณ์ ดำเนินการ ที่ต้องลงรายละเอียดในแผนพัฒนาท้องถิ่น (พ.ศ.๒๕๖๖ – ๒๕๗๐) เพื่อนำไปจัดทำเป็นงบประมาณรายจ่าย

๒. ทั้งนี้เทศบาลตำบลวังสมบูรณ์ จะนำโครงการในแบบ ผ.๐๒ ไปของบประมาณจากหน่วยงานอื่น ก็สามารถดำเนินการได้ โดยไม่ต้อง “แก้ไข” หรือ “เปลี่ยนแปลง” ไปอยู่ในแบบ ผ.๐๒/๒

ที่	โครงการ	วัตถุประสงค์	เป้าหมาย (ผลผลิตของ โครงการ)	งบประมาณ					ตัวชี้วัด (KPI)	ผลที่คาดว่าจะ ได้รับ	หน่วยงาน รับผิดชอบหลัก
				๒๕๖๖ (บาท)	๒๕๖๗ (บาท)	๒๕๖๘ (บาท)	๒๕๖๙ (บาท)	๒๕๗๐ (บาท)			
๘	รณรงค์ป้องกันและ ควบคุมโรคมือเท้าปาก	เพื่อเป็นค่าใช้จ่ายโครงการรณรงค์ป้องกันและควบคุมโรคมือเท้าปาก	พื้นที่เขตเทศบาลตำบลวังสมบูรณ์	๑๐๐,๐๐๐	๑๐๐,๐๐๐	๑๐๐,๐๐๐	๑๐๐,๐๐๐	๑๐๐,๐๐๐	ร้อยละ ๘๐	ประชาชนในเขตฯ ได้รับการดูแล	กอง สาธารณสุข
๙	ประเทศไทยไร้ขยะมูล ฝอยของ อปท. (ZERO Waste Thailand)	เพื่อดำเนินกิจกรรมในการลดจำนวนขยะมูลฝอยในพื้นที่	พื้นที่เขตเทศบาลตำบลวังสมบูรณ์	๔๐,๐๐๐	๔๐,๐๐๐	๔๐,๐๐๐	๔๐,๐๐๐	๔๐,๐๐๐	ร้อยละ ๘๐	ปริมาณขยะมูลฝอยลดลง	กอง สาธารณสุข
๑๐	ธนาคารขยะ	เพื่อให้เยาวชนมีจิตสำนึกในการคัดแยกขยะและรักษาสิ่งแวดล้อมภายในโรงเรียน/ชุมชน เพื่อเป็นการสร้างต้นแบบที่ดีในการจัดการขยะ	พื้นที่เขตเทศบาลตำบลวังสมบูรณ์	๑๐,๐๐๐	๑๐,๐๐๐	๑๐,๐๐๐	๑๐,๐๐๐	๑๐,๐๐๐	ร้อยละ ๘๐	เยาวชน/ชุมชนมีความรู้และมีจิตสำนึกในการคัดแยกขยะ	กอง สาธารณสุข
๑๑	ชุมชนปลอดขยะ	เพื่อส่งเสริมและสนับสนุนให้เกิดความรู้ในการจัดการขยะ	พื้นที่เขตเทศบาลตำบลวังสมบูรณ์	๕๐,๐๐๐	๕๐,๐๐๐	๕๐,๐๐๐	๕๐,๐๐๐	๕๐,๐๐๐	ร้อยละ ๘๐	ช่วยลดปริมาณขยะ และมีวิธีที่สามารถนำกลับมาใช้ใหม่	กอง สาธารณสุข

หมายเหตุ : ๑. แบบ ผ.๐๒ เป็นแบบสำหรับเทศบาลตำบลวังสมบูรณ์ ดำเนินการ ที่ต้องลงรายละเอียดในแผนพัฒนาท้องถิ่น (พ.ศ.๒๕๖๖ – ๒๕๗๐) เพื่อนำไปจัดทำเป็นงบประมาณรายจ่าย

๒. ทั้งนี้เทศบาลตำบลวังสมบูรณ์ จะนำโครงการในแบบ ผ.๐๒ ไปของบประมาณจากหน่วยงานอื่น ก็สามารถดำเนินการได้ โดยไม่ต้อง “แก้ไข” หรือ “เปลี่ยนแปลง” ไปอยู่ในแบบ ผ.๐๒/๒

ที่	โครงการ	วัตถุประสงค์	เป้าหมาย (ผลผลิตของ โครงการ)	งบประมาณ					ตัวชี้วัด (KPI)	ผลที่คาดว่าจะได้รับ	หน่วยงาน รับผิดชอบหลัก
				๒๕๖๖ (บาท)	๒๕๖๗ (บาท)	๒๕๖๘ (บาท)	๒๕๖๙ (บาท)	๒๕๗๐ (บาท)			
๑๒	พัฒนางานสาธารณสุขมูลฐาน	เพื่อจ่ายเป็นดำเนินงานสาธารณสุขของ อสม. ในชุมชน/หมู่บ้าน หมู่ที่ ๑-๑๗	อสม.ในเขตเทศบาลตำบลวังสมบูรณ์ หมู่ที่ ๑-๑๗	๓๔๐,๐๐๐	๓๔๐,๐๐๐	๓๔๐,๐๐๐	๓๔๐,๐๐๐	๓๔๐,๐๐๐	ร้อยละ ๘๐	เพิ่มศักยภาพในการดำเนินงานของ อสม.	กองสาธารณสุข
๑๓	อาสาสมัครบริบาลท้องถิ่น	ดูแลผู้สูงอายุที่ไม่สามารถช่วยเหลือตนเองหรือมีภาวะพึ่งพิง	พื้นที่ตำบลวังสมบูรณ์	๑๐๐,๐๐๐	๑๐๐,๐๐๐	๑๐๐,๐๐๐	๑๐๐,๐๐๐	๑๐๐,๐๐๐	ร้อยละ ๘๐	ให้ผู้สูงอายุที่มีภาวะพึ่งพิงได้รับการดูแลทางด้านร่างกาย จิตใจ อารมณ์	กองสาธารณสุข
๑๔	ควบคุมโรคขาดสารไอโอดีน	ป้องกันและควบคุมโรคขาดสารไอโอดีน	พื้นที่ตำบลวังสมบูรณ์	๑๐๐,๐๐๐	๑๐๐,๐๐๐	๑๐๐,๐๐๐	๑๐๐,๐๐๐	๑๐๐,๐๐๐	ร้อยละ ๘๐	ประชาชนตำบลวังสมบูรณ์ไม่ขาดสารไอโอดีน มีพัฒนาการทั้งสมองและร่างกายอย่างเต็มศักยภาพ	กองสาธารณสุข
รวม	๑๔ โครงการ			๒,๐๖๐,๐๐๐	๒,๐๖๐,๐๐๐	๒,๐๖๐,๐๐๐	๒,๐๖๐,๐๐๐	๒,๐๖๐,๐๐๐			

หมายเหตุ : ๑. แบบ ผ.๐๒ เป็นแบบสำหรับเทศบาลตำบลวังสมบูรณ์ ดำเนินการ ที่ต้องลงรายละเอียดในแผนพัฒนาท้องถิ่น (พ.ศ.๒๕๖๖ – ๒๕๗๐) เพื่อนำไปจัดทำเป็นงบประมาณรายจ่าย

๒. ทั้งนี้เทศบาลตำบลวังสมบูรณ์ จะนำโครงการในแบบ ผ.๐๒ ไปของบประมาณจากหน่วยงานอื่น ก็สามารถดำเนินการได้ โดยไม่ต้อง “แก้ไข” หรือ “เปลี่ยนแปลง” ไปอยู่ในแบบ ผ.๐๒/๒

# แผนงานสังคมสงเคราะห์

-๘๐-

รายละเอียดโครงการพัฒนา

แบบ ผ.๐๒



แผนพัฒนาท้องถิ่น (พ.ศ.๒๕๖๖ - ๒๕๗๐) แก้ไข ครั้งที่ ๑/๒๕๖๖

เทศบาลตำบลวังสมบูรณ์ อำเภอวังสมบูรณ์ จังหวัดสระแก้ว

- ก. ยุทธศาสตร์ ๒๐ ปี (พ.ศ. ๒๕๖๖ - ๒๕๗๐) ยุทธศาสตร์ชาติที่ ๔ การสร้างโอกาสความเสมอภาคทางสังคม
- ข. แผนพัฒนาเศรษฐกิจและสังคมแห่งชาติ ฉบับที่ ๑๓ (พ.ศ. ๒๕๖๖ - ๒๕๗๐) หมายความว่า ๙ ไทยมีความยากจนข้ามรุ่นลดลง และมีความคุ้มครองทางสังคมที่เพียงพอเหมาะสม
- ค. เป้าหมายการพัฒนาที่ยั่งยืน เป้าหมายที่ ๓ สร้างหลักประกันการมีสุขภาพที่ดี และส่งเสริมความเป็นอยู่ที่ดีสำหรับทุกคนในทุกช่วงวัย
- ง. ยุทธศาสตร์จังหวัด ที่ ๑ เสริมสร้างกระบวนการเรียนรู้และสภาพแวดล้อมของประชาชน ให้สามารถปรับตัว ประกอบอาชีพและมีสภาพแวดล้อมและคุณภาพชีวิตที่ดี
- จ. ยุทธศาสตร์การพัฒนาของเทศบาลตำบลวังสมบูรณ์ในเขตจังหวัดสระแก้ว ยุทธศาสตร์ที่ ๒ ด้านการพัฒนา การศึกษา สาธารณสุข และสังคม ที่มีคุณภาพชีวิตที่ยั่งยืน
๑. ยุทธศาสตร์การพัฒนาของเทศบาลตำบลวังสมบูรณ์ ด้านการพัฒนาด้านประชาชนมีคุณภาพ
- กลยุทธ์/แนวทางการพัฒนา การพัฒนาด้านประชาชนมีคุณภาพ

(๒.๕) แผนงาน สังคมสงเคราะห์

ที่	โครงการ	วัตถุประสงค์	เป้าหมาย (ผลผลิตของโครงการ)	งบประมาณ					ตัวชี้วัด (KPI)	ผลที่คาดว่าจะได้รับ	หน่วยงาน รับผิดชอบหลัก
				๒๕๖๖ (บาท)	๒๕๖๗ (บาท)	๒๕๖๘ (บาท)	๒๕๖๙ (บาท)	๒๕๗๐ (บาท)			
๑	วันคนพิการ	เพื่อจัดกิจกรรม วันคนพิการ	ผู้พิการเขตเทศบาลตำบลวังสมบูรณ์	๑๐,๐๐๐	๑๐,๐๐๐	๑๐,๐๐๐	๑๐,๐๐๐	๑๐,๐๐๐	ร้อยละ ๘๐	ผู้พิการได้ร่วมทำกิจกรรม	สำนักปลัด
๒	อาสาสมัครดูแลผู้สูงอายุ คนพิการ ผู้ป่วยเอดส์ และผู้ป่วยจิตเวชที่บ้าน	เพื่อจัดกิจกรรมจากอาสาสมัคร	ผู้สูงอายุ คนพิการ ผู้ป่วยเอดส์ และผู้ป่วยจิตเวชในเขตเทศบาลตำบลวังสมบูรณ์	๕๐,๐๐๐	๕๐,๐๐๐	๕๐,๐๐๐	๕๐,๐๐๐	๕๐,๐๐๐	ร้อยละ ๘๐	ผู้สูงอายุ คนพิการ ผู้ป่วยเอดส์ และผู้ป่วยจิตเวช	สำนักปลัด
๓	ส่งเสริมสุขภาพผู้พิการ ผู้สูงอายุ และผู้ด้อยโอกาส	เพื่อส่งเสริมให้มีสุขภาพดี	ผู้สูงอายุ ผู้พิการ ผู้ด้อยโอกาส	๕๐,๐๐๐	๕๐,๐๐๐	๕๐,๐๐๐	๕๐,๐๐๐	๕๐,๐๐๐	ร้อยละ ๘๐	ผู้พิการ ผู้สูงอายุ และผู้ด้อยโอกาสมีสุขภาพดี	สำนักปลัด
๔	ผู้สูงอายุชีวิตสดใสใจสุขภาพ	เพื่อให้ผู้สูงอายุใสใจสุขภาพ	ผู้สูงอายุเขตเทศบาลตำบลวังสมบูรณ์	๑๐๐,๐๐๐	๑๐๐,๐๐๐	๑๐๐,๐๐๐	๑๐๐,๐๐๐	๑๐๐,๐๐๐	ร้อยละ ๘๐	ผู้สูงอายุได้รับความรู้ในการดูแลสุขภาพ	สำนักปลัด

หมายเหตุ : ๑. แบบ ผ.๐๒ เป็นแบบสำหรับเทศบาลตำบลวังสมบูรณ์ ดำเนินการ ที่ต้องลงรายละเอียดในแผนพัฒนาท้องถิ่น (พ.ศ.๒๕๖๖ - ๒๕๗๐) เพื่อนำไปจัดทำเป็นงบประมาณรายจ่าย

๒. ทั้งนี้เทศบาลตำบลวังสมบูรณ์ จะนำโครงการในแบบ ผ.๐๒ ไปของงบประมาณจากหน่วยงานอื่น ก็สามารถดำเนินการได้ โดยไม่ต้อง “แก้ไข” หรือ “เปลี่ยนแปลง” ไปอยู่ในแบบ ผ.๐๒/๒

(ต่อ)

แบบ ผ.๐๒

ที่	โครงการ	วัตถุประสงค์	เป้าหมาย (ผลผลิตของ โครงการ)	งบประมาณ					ตัวชี้วัด (KPI)	ผลที่คาดว่าจะ ได้รับ	หน่วยงาน รับผิดชอบหลัก
				๒๕๖๖ (บาท)	๒๕๖๗ (บาท)	๒๕๖๘ (บาท)	๒๕๖๙ (บาท)	๒๕๗๐ (บาท)			
๕	ส่งเสริมอาชีพ ผู้สูงอายุ ผู้พิการ และผู้ด้อยโอกาส	เพื่อให้สามารถพึ่งพา ตนเองได้	ผู้สูงอายุ ผู้พิการ และผู้ด้อยโอกาส	๑๔๐,๐๐๐	๑๔๐,๐๐๐	๑๔๐,๐๐๐	๑๔๐,๐๐๐	๑๔๐,๐๐๐	ร้อยละ ๘๐	ผู้พิการ ผู้สูงอายุ และผู้ด้อยโอกาสมี อาชีพสามารถ พึ่งพาตนเองได้	สำนักปลัด
๖	ขึ้นทะเบียนผู้พิการ ผู้สูงอายุ ผู้ป่วยเอดส์	เพื่อความสะดวกและ ได้รับบริการรวดเร็ว	ผู้พิการ ผู้สูงอายุ ผู้ป่วยเอดส์	๑๓,๐๐๐,๐๐๐	๑๓,๐๐๐,๐๐๐	๑๓,๐๐๐,๐๐๐	๑๓,๐๐๐,๐๐๐	๑๓,๐๐๐,๐๐๐	ร้อยละ ๘๐	ผู้สูงอายุ ผู้พิการ ได้รับความสะดวก รวดเร็วขึ้น	สำนักปลัด
๗	ส่งเสริมอบรมการ ประกอบอาชีพ	เพื่อให้ประชาชน ผู้สูงอายุ คนพิการ และผู้ด้อยโอกาส	ประชาชน ผู้สูง อายุ คนพิการ และผู้ด้อยโอกาส ในเขตเทศบาลฯ	๕๐,๐๐๐	๕๐,๐๐๐	๕๐,๐๐๐	๕๐,๐๐๐	๕๐,๐๐๐	ร้อยละ ๘๐	เพื่อให้ประชาชน ผู้สูงอายุ คนพิการ และผู้ด้อยโอกาสมี อาชีพเสริมเพิ่ม รายได้	สำนักปลัด
รวม	๗ โครงการ	-	-	๑๓,๕๐๐,๐๐๐	๑๓,๕๐๐,๐๐๐	๑๓,๕๐๐,๐๐๐	๑๓,๕๐๐,๐๐๐	๑๓,๕๐๐,๐๐๐	-	-	-

หมายเหตุ : ๑. แบบ ผ.๐๒ เป็นแบบสำหรับเทศบาลตำบลวังสมบูรณ์ ดำเนินการ ที่ต้องลงรายละเอียดในแผนพัฒนาท้องถิ่น (พ.ศ.๒๕๖๖ – ๒๕๗๐) เพื่อนำไปจัดทำเป็นงบประมาณรายจ่าย

๒. ทั้งนี้เทศบาลตำบลวังสมบูรณ์ จะนำโครงการในแบบ ผ.๐๒ ไปของงบประมาณจากหน่วยงานอื่น ก็สามารถดำเนินการได้ โดยไม่ต้อง “แก้ไข” หรือ “เปลี่ยนแปลง” ไปอยู่ในแบบ ผ.๐๒/๒

# แผนงานสร้างความเข้มแข็งของชุมชน

**รายละเอียดโครงการพัฒนา**  
**แผนพัฒนาท้องถิ่น (พ.ศ.๒๕๖๖ – ๒๕๗๐) แก้ไข ครั้งที่ ๑/๒๕๖๖**  
**เทศบาลตำบลวังสมบูรณ์ อำเภอวังสมบูรณ์ จังหวัดสระแก้ว**

- ก. ยุทธศาสตร์ ๒๐ ปี (พ.ศ. ๒๕๖๖ - ๒๕๗๐) ยุทธศาสตร์ชาติที่ ๓ การพัฒนาและเสริมสร้างศักยภาพทรัพยากรมนุษย์
- ข. แผนพัฒนาเศรษฐกิจและสังคมแห่งชาติ ฉบับที่ ๑๓ (พ.ศ. ๒๕๖๖ - ๒๕๗๐) หมายความว่า ๑๓ ไทยมีภาครัฐที่ทันสมัย มีประสิทธิภาพ และตอบโจทย์ประชาชน
- ค. เป้าหมายการพัฒนาที่ยั่งยืน เป้าหมายที่ ๑๖ ส่งเสริมสังคมที่สงบสุขและครอบคลุม เพื่อการพัฒนาที่ยั่งยืน ให้ทุกคนเข้าถึงความยุติธรรมและสร้างสถาบันที่มีประสิทธิภาพ รับผิดชอบและครอบคลุมในทุกระดับ
- ง. ยุทธศาสตร์จังหวัด ที่ ๕ เสริมสร้างความมั่นคงเพื่อการพัฒนาพื้นที่จังหวัดชายแดน
- จ. ยุทธศาสตร์การพัฒนาของเทศบาลตำบลวังสมบูรณ์ในเขตจังหวัดสระแก้ว ยุทธศาสตร์ที่ ๗ ด้านการพัฒนา การเมือง การปกครอง การบริหารราชการที่มีประสิทธิภาพ
๑. ยุทธศาสตร์การพัฒนาของเทศบาลตำบลวังสมบูรณ์ ที่ ๒ ด้านการพัฒนาด้านประชาชนมีคุณภาพ  
 กลยุทธ์/แนวทางการพัฒนา การพัฒนาด้านประชาชนมีคุณภาพ  
 (๒.๗) แผนงาน สร้างความเข้มแข็งของชุมชน

ที่	โครงการ	วัตถุประสงค์	เป้าหมาย (ผลผลิตของ โครงการ)	งบประมาณ					ตัวชี้วัด (KPI)	ผลที่คาดว่าจะ ได้รับ	หน่วยงาน รับผิดชอบ หลัก
				๒๕๖๖ (บาท)	๒๕๖๗ (บาท)	๒๕๖๘ (บาท)	๒๕๖๙ (บาท)	๒๕๗๐ (บาท)			
๑	ส่งเสริมสนับสนุนกิจกรรมในการปกป้องเทิดทูนสถาบันพระมหากษัตริย์	เพื่อแสดงออกถึงความจงรักภักดี	เยาวชนประชาชนในเขตเทศบาลฯ	๒๐,๐๐๐	๒๐,๐๐๐	๒๐,๐๐๐	๒๐,๐๐๐	๒๐,๐๐๐	ร้อยละ ๘๐	ความจงรักภักดีต่อสถาบันพระมหากษัตริย์	สำนักปลัด
๒	พัฒนาเพื่อส่งเสริมความมั่นคงของชาติ (จังหวัดเคลื่อนที่)	เพื่อสนับสนุนโครงการพัฒนาส่งเสริมความมั่นคงของชาติ	ประชาชนในเขตเทศบาลตำบลวังสมบูรณ์	๒๐,๐๐๐	๒๐,๐๐๐	๒๐,๐๐๐	๒๐,๐๐๐	๒๐,๐๐๐	ร้อยละ ๘๐	ชุมชนมีความเข้มแข็ง และสามารถค้ำ	สำนักปลัด
๓	น้อมนำหลักปรัชญาของเศรษฐกิจพอเพียงไปสู่การปฏิบัติจนเป็นวิถีชีวิต	เพื่อสนับสนุนโครงการน้อมนำหลักปรัชญาของเศรษฐกิจพอเพียง	ประชาชนในเขตเทศบาลตำบลวังสมบูรณ์	๑๐๐,๐๐๐	๑๐๐,๐๐๐	๑๐๐,๐๐๐	๑๐๐,๐๐๐	๑๐๐,๐๐๐	ร้อยละ ๘๐	การน้อมนำปรัชญาของเศรษฐกิจพอเพียงมาประยุกต์ใช้	สำนักปลัด

หมายเหตุ : ๑. แบบ ผ.๐๒ เป็นแบบสำหรับเทศบาลตำบลวังสมบูรณ์ ดำเนินการ ที่ต้องลงรายละเอียดในแผนพัฒนาท้องถิ่น (พ.ศ.๒๕๖๖ – ๒๕๗๐) เพื่อนำไปจัดทำเป็นงบประมาณรายจ่าย

๒. ทั้งนี้เทศบาลตำบลวังสมบูรณ์ จะนำโครงการในแบบ ผ.๐๒ ไปของงบประมาณจากหน่วยงานอื่น ก็สามารถดำเนินการได้ โดยไม่ต้อง “แก้ไข” หรือ “เปลี่ยนแปลง” ไปอยู่ในแบบ ผ.๐๒/๒

(ต่อ)

แบบ ผ.๐๒

ที่	โครงการ	วัตถุประสงค์	เป้าหมาย (ผลผลิตของ โครงการ)	งบประมาณ					ตัวชี้วัด (KPI)	ผลที่คาดว่าจะ ได้รับ	หน่วยงาน รับผิดชอบ หลัก
				๒๕๖๖ (บาท)	๒๕๖๗ (บาท)	๒๕๖๘ (บาท)	๒๕๖๙ (บาท)	๒๕๗๐ (บาท)			
๔	สร้างความตระหนัก และความเข้าใจพิษ ภัยยาเสพติดแก่นักเรียน นักศึกษา และประชาชน	เพื่อให้เยาวชนในสถาน ศึกษาได้ตระหนักถึงโทษ และพิษภัยของยาเสพติด รู้ในบทบาทหน้าที่ของ ตนเอง	- โรงเรียน วังสมบูรณวิทยาคม -โรงเรียนอนุบาล วังสมบูรณ	๓๐,๐๐๐	๓๐,๐๐๐	๓๐,๐๐๐	๓๐,๐๐๐	๓๐,๐๐๐	ร้อยละ ๘๐	สามารถปรับเปลี่ยน พฤติกรรมของเยาวชนใน สถานศึกษาให้อยู่ใน คุณธรรมจริยธรรมอันดี งาม ละเว้นอบายมุขและ ห่างไกลยาเสพติด	สำนักปลัด / (ที่ทำการปก ครองอำเภอ วังสมบูรณ)
๕	มหกรรมกีฬาต้านภัย ยาเสพติดอำเภอ วังสมบูรณ	-เพื่อให้เยาวชนและ ประชาชนได้ออกกำลังกาย -เพื่อส่งเสริมให้เยาวชน และประชาชนรู้จักการ ทำงานเป็นทีม	จัดให้มีการแข่งขัน กีฬาประชาชน	๔๐,๐๐๐	๔๐,๐๐๐	๔๐,๐๐๐	๔๐,๐๐๐	๔๐,๐๐๐	ร้อยละ ๘๐	เยาวชนและประชาชน ทั่วไปมีสุขภาพกาย สุขภาพจิตที่สมบูรณ์ แข็งแรง และรู้จักใช้เวลา ให้เกิดประโยชน์	สำนักปลัด/ (ที่ทำการปก ครองอำเภอ วังสมบูรณ)
๖	จัดระเบียบสังคม ตรวจสถานบริการ ลาดตระเวนรักษา ความสงบเรียบร้อย ในพื้นที่	-เพื่อควบคุมแหล่งแพร่ ระบาดของยาเสพติดโดย ใช้มาตรการทางกฎหมาย ตามนโยบาย จัดระเบียบ สังคม	-สถานประกอบการ ในพื้นที่ตำบล วังสมบูรณทุกแห่ง	๒๐,๐๐๐	๒๐,๐๐๐	๒๐,๐๐๐	๒๐,๐๐๐	๒๐,๐๐๐	ร้อยละ ๘๐	พื้นที่มีความเป็นระเบียบ	สำนักปลัด / (ที่ทำการปก ครองอำเภอ วังสมบูรณ)

หมายเหตุ : ๑. แบบ ผ.๐๒ เป็นแบบสำหรับเทศบาลตำบลวังสมบูรณ ดำเนินการ ที่ต้องลงรายละเอียดในแผนพัฒนาท้องถิ่น (พ.ศ.๒๕๖๖ – ๒๕๗๐) เพื่อนำไปจัดทำเป็นงบประมาณรายจ่าย

๒. ทั้งนี้เทศบาลตำบลวังสมบูรณ จะนำโครงการในแบบ ผ.๐๒ ไปของบประมาณจากหน่วยงานอื่น ก็สามารถดำเนินการได้ โดยไม่ต้อง “แก้ไข” หรือ “เปลี่ยนแปลง” ไปอยู่ในแบบ ผ.๐๒/๒

(ต่อ)

ที่	โครงการ	วัตถุประสงค์	เป้าหมาย (ผลผลิตของ โครงการ)	งบประมาณ					ตัวชี้วัด (KPI)	ผลที่คาดว่าจะ ได้รับ	หน่วยงาน รับผิดชอบ หลัก
				๒๕๖๖ (บาท)	๒๕๖๗ (บาท)	๒๕๖๘ (บาท)	๒๕๖๙ (บาท)	๒๕๗๐ (บาท)			
๗	ป้องกันและแก้ไข ปัญหายาเสพติด	เพื่อสนับสนุนการดำเนินงานของที่ทำกรปกครอง จังหวัดสระแก้วในการ ดำเนินงานตามโครงการ ต่าง ๆ	พื้นที่ตำบล วังสมบูรณ์	๑๐๐,๐๐๐	๑๐๐,๐๐๐	๑๐๐,๐๐๐	๑๐๐,๐๐๐	๑๐๐,๐๐๐	ร้อยละ ๘๐	ได้รับการประสานจากส่วน ราชการที่เกี่ยวข้อง ในการ จัดทำโครงการในลักษณะ บูรณาการร่วมกัน ระหว่าง ส่วนราชการ และ อปท.	สำนักปลัด/ ที่ทำกร ปกครอง จังหวัด สระแก้ว
๘	จัดสร้างอุทยานพุทธ มณฑลสระแก้ว	เพื่อสนับสนุนการดำเนินงานของที่ทำกรปกครอง จังหวัดสระแก้วในการ ดำเนินงานตามโครงการ ต่าง ๆ	จัดสร้างอุทยานพุทธ มณฑลสระแก้ว	๑๕๐,๐๐๐	๑๕๐,๐๐๐	๑๕๐,๐๐๐	๑๕๐,๐๐๐	๑๕๐,๐๐๐	ร้อยละ ๘๐	ได้รับการประสานจากส่วน ราชการที่เกี่ยวข้อง ในการ จัดทำโครงการในลักษณะ บูรณาการร่วมกัน ระหว่าง ส่วนราชการ และ อปท.	สำนักปลัด/ ที่ทำกร ปกครอง จังหวัด สระแก้ว
๙	วันลำไย มะม่วง พีชผัก ผลไม้และ ของดีวังสมบูรณ์	เพื่อส่งเสริมสนับสนุนและ ประชาสัมพันธ์ ผลิตผล ทางการเกษตรพร้อมทั้ง ส่งเสริมให้เกษตรกรพัฒนา ปรับปรุงคุณภาพของผลไม้	พื้นที่ตำบล วังสมบูรณ์	๑๐๐,๐๐๐	๑๐๐,๐๐๐	๑๐๐,๐๐๐	๑๐๐,๐๐๐	๑๐๐,๐๐๐	ร้อยละ ๘๐	เกษตรกรสามารถขยายและ จำหน่ายผลผลิตทางการ เกษตรได้มากยิ่งขึ้น	สำนักปลัด/ ที่ทำกร ปกครอง อำเภอ วังสมบูรณ์
๑๐	เตรียมการรับเสด็จ สมเด็จพระกนิษฐา ธิราชเจ้ากรมสมเด็จพระเทพรัตนสุตาฯ	เพื่อแสดงออกถึงความ จงรักภักดี	พื้นที่ตำบล วังสมบูรณ์	๒๐๐,๐๐๐	๒๐๐,๐๐๐	๒๐๐,๐๐๐	๒๐๐,๐๐๐	๒๐๐,๐๐๐	ร้อยละ ๘๐	เยาวชนและประชาชน มี ความจงรักภักดีต่อสถาบัน พระมหากษัตริย์	สำนักปลัด/ ร.ร.ตำรวจ ตะเวนชาย แดนวังศรี ทอง
รวม	๑๐ โครงการ			๗๘๐,๐๐๐	๗๘๐,๐๐๐	๗๘๐,๐๐๐	๗๘๐,๐๐๐	๗๘๐,๐๐๐			

หมายเหตุ : ๑. แบบ ผ.๐๒ เป็นแบบสำหรับเทศบาลตำบลวังสมบูรณ์ ดำเนินการ ที่ต้องลงรายละเอียดในแผนพัฒนาท้องถิ่น (พ.ศ.๒๕๖๖ – ๒๕๗๐) เพื่อนำไปจัดทำเป็นงบประมาณรายจ่าย

๒. ทั้งนี้เทศบาลตำบลวังสมบูรณ์ จะนำโครงการในแบบ ผ.๐๒ ไปของงบประมาณจากหน่วยงานอื่น ก็สามารถดำเนินการได้ โดยไม่ต้อง “แก้ไข” หรือ “เปลี่ยนแปลง” ไปอยู่ในแบบ ผ.๐๒/๒

# แผนงานการศาสนาวัฒนธรรมและนันทนาการ

**รายละเอียดโครงการพัฒนา**  
**แผนพัฒนาท้องถิ่น (พ.ศ.๒๕๖๖ - ๒๕๗๐) แก้ไข ครั้งที่ ๑/๒๕๖๖**  
**เทศบาลตำบลวังสมบูรณ์ อำเภอวังสมบูรณ์ จังหวัดสระแก้ว**

- ก. ยุทธศาสตร์ ๒๐ ปี (พ.ศ. ๒๕๖๖ - ๒๕๗๐) ยุทธศาสตร์ชาติที่ ๓ การพัฒนาและเสริมสร้างศักยภาพทรัพยากรมนุษย์
- ข. แผนพัฒนาเศรษฐกิจและสังคมแห่งชาติ ฉบับที่ ๑๓ (พ.ศ. ๒๕๖๖ - ๒๕๗๐) หมายความว่า ๑๓ ไทยมีภาครัฐที่ทันสมัย มีประสิทธิภาพ และตอบโจทย์ประชาชน
- ค. เป้าหมายการพัฒนาที่ยั่งยืน เป้าหมายที่ ๑๖ ส่งเสริมสังคมที่สงบสุขและครอบคลุม เพื่อการพัฒนาที่ยั่งยืน ให้ทุกคนเข้าถึงความยุติธรรมและสร้างสถาบันที่มีประสิทธิภาพ รับผิดชอบและครอบคลุมในทุกระดับ
- ง. ยุทธศาสตร์จังหวัด ที่ ๕ เสริมสร้างความมั่นคงเพื่อการพัฒนาพื้นที่จังหวัดชายแดน
- จ. ยุทธศาสตร์การพัฒนาของเทศบาลตำบลวังสมบูรณ์ในเขตจังหวัดสระแก้ว ยุทธศาสตร์ที่ ๗ ด้านการพัฒนา การเมือง การปกครอง การบริหารราชการที่มีประสิทธิภาพ
๑. ยุทธศาสตร์การพัฒนาของเทศบาลตำบลวังสมบูรณ์ ที่ ๒ ด้านการพัฒนาด้านประชาชนมีคุณภาพ  
 กลยุทธ์/แนวทางการพัฒนา การพัฒนาด้านประชาชนมีคุณภาพ  
 (๒.๘) แผนงาน การศาสนาวัฒนธรรมและนันทนาการ

ที่	โครงการ	วัตถุประสงค์	เป้าหมาย (ผลผลิตของโครงการ)	งบประมาณ					ตัวชี้วัด (KPI)	ผลที่คาดว่าจะได้รับ	หน่วยงาน รับผิดชอบหลัก
				๒๕๖๖ (บาท)	๒๕๖๗ (บาท)	๒๕๖๘ (บาท)	๒๕๖๙ (บาท)	๒๕๗๐ (บาท)			
๑	แข่งขันกีฬาเทศบาล จังหวัดสระแก้วด้าน ยาเสพติด	เพื่อจ่ายเป็นค่าใช้จ่ายตาม โครงการส่งนักกีฬาเข้า ร่วมการแข่งขัน	เทศบาลตำบล วังสมบูรณ์	๑๕๐,๐๐๐	๑๕๐,๐๐๐	๑๕๐,๐๐๐	๑๕๐,๐๐๐	๑๕๐,๐๐๐	ร้อยละ ๘๐	เชื่อมความสัมพันธ์ระหว่าง หน่วยงานในจังหวัด สระแก้ว	กองการศึกษา
๒	ถวายเทียนในวันเข้า พรรษาและแห่เทียน พรรษา	เพื่ออนุรักษ์ขนบธรรมเนียม ประเพณีไทย	เทศบาลตำบล วังสมบูรณ์	๑๕๐,๐๐๐	๑๕๐,๐๐๐	๑๕๐,๐๐๐	๑๕๐,๐๐๐	๑๕๐,๐๐๐	ร้อยละ ๘๐	ประชาชนได้ร่วมสืบทอด พระพุทธศาสนา	กองการศึกษา
๓	สืบสานประเพณี สงกรานต์และวัน กัตัญญูตำบล วังสมบูรณ์	เพื่ออนุรักษ์ขนบธรรมเนียม ประเพณีไทย	เทศบาลตำบล วังสมบูรณ์	๒๕๐,๐๐๐	๒๕๐,๐๐๐	๒๕๐,๐๐๐	๒๕๐,๐๐๐	๒๕๐,๐๐๐	ร้อยละ ๘๐	ประชาชนตลอดจน เยาวชนได้ร่วมกัน อนุรักษ์ประเพณีอันดีงาม ของไทยต่อไป	กองการศึกษา

หมายเหตุ : ๑. แบบ ผ.๐๒ เป็นแบบสำหรับเทศบาลตำบลวังสมบูรณ์ ดำเนินการ ที่ต้องลงรายละเอียดในแผนพัฒนาท้องถิ่น (พ.ศ.๒๕๖๖ - ๒๕๗๐) เพื่อนำไปจัดทำเป็นงบประมาณรายจ่าย

๒. ทั้งนี้เทศบาลตำบลวังสมบูรณ์ จะนำโครงการในแบบ ผ.๐๒ ไปของงบประมาณจากหน่วยงานอื่น ก็สามารถดำเนินการได้ โดยไม่ต้อง “แก้ไข” หรือ “เปลี่ยนแปลง” ไปอยู่ในแบบ ผ.๐๒/๒



(ต่อ)

แบบ ผ.๐๒

ที่	โครงการ	วัตถุประสงค์	เป้าหมาย (ผลผลิตของ โครงการ)	งบประมาณ					ตัวชี้วัด (KPI)	ผลที่คาดว่าจะ ได้รับ	หน่วยงาน รับผิดชอบ หลัก
				๒๕๖๖ (บาท)	๒๕๖๗ (บาท)	๒๕๖๘ (บาท)	๒๕๖๙ (บาท)	๒๕๗๐ (บาท)			
๔	ออกพระราชกฤษฎีกา พทุธบูชา	เพื่ออนุรักษ์ขนบธรรมเนียม ประเพณีไทย	เทศบาลตำบล วังสมบูรณ์	๑๐๐,๐๐๐	๑๐๐,๐๐๐	๑๐๐,๐๐๐	๑๐๐,๐๐๐	๑๐๐,๐๐๐	ร้อยละ ๘๐	ประชาชนได้ร่วมกัน อนุรักษ์และสืบสาน ประเพณีอันดีงามของไทย ให้คงอยู่ต่อไป	กองการศึกษา
๕	จัดซื้ออุปกรณ์กีฬา	จัดซื้อวัสดุอุปกรณ์กีฬาเพื่อ ส่งเสริมการเล่นกีฬาใน ชุมชน	ประชาชนในเขต เทศบาลฯ ทั้ง ๑๗ ชุมชน	๑๗๐,๐๐๐	๑๗๐,๐๐๐	๑๗๐,๐๐๐	๑๗๐,๐๐๐	๑๗๐,๐๐๐	ร้อยละ ๘๐	ประชาชนในเขตเทศบาลมี อุปกรณ์กีฬาออกกำลังกาย มีสุขภาพแข็งแรง	กองการศึกษา
๖	อาศิรวาทราชพิธีองค์ สมเด็จพระนเรศวร มหาราช	เพื่อแสดงถึงความจงรัก ภักดีและน้อมรำลึก	เข้าร่วมกิจกรรมวัน น้อมรำลึกถึงองค์ สมเด็จพระนเรศวร มหาราช	๒๐,๐๐๐	๒๐,๐๐๐	๒๐,๐๐๐	๒๐,๐๐๐	๒๐,๐๐๐	ร้อยละ ๘๐	ประชาชนมีส่วนร่วมในการ จัดกิจกรรม	กองการศึกษา
๗	จัดงานสืบสาน วัฒนธรรมชายแดน แปดบурพาและงาน กาชาดจังหวัด สระแก้ว	เพื่อให้ประชาชนอำเภอ วังสมบูรณ์ มีความภาค ภูมิใจในศิลปวัฒนธรรม ของอำเภอและจังหวัด คง ความเป็นเอกลักษณ์ และ รักษาไว้ซึ่งศิลปวัฒนธรรม ประเพณีอันดีงาม	ประกวดขบวนรถ กาชาดแสดงถึง ประเพณีวัฒนธรรม ของแต่ละอำเภอ	๑๐๐,๐๐๐	๑๐๐,๐๐๐	๑๐๐,๐๐๐	๑๐๐,๐๐๐	๑๐๐,๐๐๐	ร้อยละ ๘๐	ทำให้ประชาชนในท้องที่ อำเภอวังสมบูรณ์มีความ ภาคภูมิใจในศิลป วัฒนธรรมของอำเภอและ จังหวัด	กองการศึกษา / ที่ทำการปก ครองอำเภอ วังสมบูรณ์

หมายเหตุ : ๑. แบบ ผ.๐๒ เป็นแบบสำหรับเทศบาลตำบลวังสมบูรณ์ ดำเนินการ ที่ต้องลงรายละเอียดในแผนพัฒนาท้องถิ่น (พ.ศ.๒๕๖๖ – ๒๕๗๐) เพื่อนำไปจัดทำเป็นงบประมาณรายจ่าย

๒. ทั้งนี้เทศบาลตำบลวังสมบูรณ์ จะนำโครงการในแบบ ผ.๐๒ ไปของงบประมาณจากหน่วยงานอื่น ก็สามารถดำเนินการได้ โดยไม่ต้อง “แก้ไข” หรือ “เปลี่ยนแปลง” ไปอยู่ในแบบ ผ.๐๒/๒

(ต่อ)

แบบ ผ.๐๒

ที่	โครงการ	วัตถุประสงค์	เป้าหมาย (ผลผลิตของ โครงการ)	งบประมาณ					ตัวชี้วัด (KPI)	ผลที่คาดว่าจะ ได้รับ	หน่วยงาน รับผิดชอบ หลัก
				๒๕๖๖ (บาท)	๒๕๖๗ (บาท)	๒๕๖๘ (บาท)	๒๕๖๙ (บาท)	๒๕๗๐ (บาท)			
๘	จัดงานวันเฉลิมพระ ชนมพรรษา และ งานรัฐพิธี	เพื่อให้ข้าราชการ พ่อค้า ประชาชน ชาวอำเภอ วังสมบูรณ์ ทุกหมู่เหล่าได้ แสดงออกซึ่งความรัก ภักดี ถวายราชสดุดีเฉลิม พระเกียรติ ถวายพระพร ชัยมงคล และน้อมรำลึก ในพระมหากรุณาธิคุณอัน หาที่เปรียบมิได้ของ สถาบันพระมหากษัตริย์	จัดกิจกรรมที่แสดง ออกถึงความจงรัก ภักดี	๓๐,๐๐๐	๓๐,๐๐๐	๓๐,๐๐๐	๓๐,๐๐๐	๓๐,๐๐๐	ร้อยละ ๘๐	ข้าราชการและประชาชน อำเภอวังสมบูรณ์ได้ร่วม แสดงความจงรักภักดี ถวายราชสดุดีเฉลิมพระ เกียรติฯ	กองการศึกษา / ที่ทำการ ปกครอง อำเภอ วังสมบูรณ์
๙	ทำบุญเยี่ยมวัดเนื่อง ในเทศกาล เข้าพรรษา	เพื่อให้ประชาชนอำเภอ วังสมบูรณ์ได้ร่วมกิจ กรรม ส่งเสริมพระพุทธ ศาสนา เป็นการเสริม สร้าง สุขภาพกาย สุขภาพจิตที่ดี ด้วยการลด ละ เลิก อบายมุข ปฏิบัติธรรมทุก วันพระในระหว่างเทศกาล เข้าพรรษา	กิจกรรมปฏิบัติ ธรรมทุกวันพระใน ระหว่างเทศกาล เข้าพรรษา	๒๐,๐๐๐	๒๐,๐๐๐	๒๐,๐๐๐	๒๐,๐๐๐	๒๐,๐๐๐	ร้อยละ ๘๐	ประชาชนเข้าร่วมกิจกรรม ปฏิบัติธรรมทุกวันพระใน ระหว่างเทศกาล เข้าพรรษา	กองการ ศึกษา/ ที่ทำ การปกครอง อำเภอ วังสมบูรณ์

หมายเหตุ : ๑. แบบ ผ.๐๒ เป็นแบบสำหรับเทศบาลตำบลวังสมบูรณ์ ดำเนินการ ที่ต้องลงรายละเอียดในแผนพัฒนาท้องถิ่น (พ.ศ.๒๕๖๖ – ๒๕๗๐) เพื่อนำไปจัดทำเป็นงบประมาณรายจ่าย

๒. ทั้งนี้เทศบาลตำบลวังสมบูรณ์ จะนำโครงการในแบบ ผ.๐๒ ไปของงบประมาณจากหน่วยงานอื่น ก็สามารถดำเนินการได้ โดยไม่ต้อง “แก้ไข” หรือ “เปลี่ยนแปลง” ไปอยู่ในแบบ ผ.๐๒/๒

(ต่อ)

แบบ ผ.๐๒

ที่	โครงการ	วัตถุประสงค์	เป้าหมาย (ผลผลิตของ โครงการ)	งบประมาณ					ตัวชี้วัด (KPI)	ผลที่คาดว่าจะ ได้รับ	หน่วยงาน รับผิดชอบ หลัก
				๒๕๖๖ (บาท)	๒๕๖๗ (บาท)	๒๕๖๘ (บาท)	๒๕๖๙ (บาท)	๒๕๗๐ (บาท)			
๑๐	ประเพณีลอย กระทง	เพื่อให้ประชาชนเกิดการมี ส่วนร่วมในการอนุรักษ์ และฟื้นฟูประเพณีอันดี งามของไทย	-กิจกรรมตามประเพณี ลอยกระทง -ประชาชนเข้าร่วม กิจกรรม	๒๐๐,๐๐๐	๒๐๐,๐๐๐	๒๐๐,๐๐๐	๒๐๐,๐๐๐	๒๐๐,๐๐๐	ร้อยละ ๘๐	ประชาชนได้เรียนรู้ และมีส่วนร่วมใน การอนุรักษ์ ประ เพณีของท้องถิ่นให้ คงอยู่ต่อไป	กองการ ศึกษา
๑๑	จัดการแข่งขัน กีฬา	เพื่อเชื่อมความสัมพันธ์	ประชาชนในเขต ตำบลวังสมบูรณ์	๒๐๐,๐๐๐	๒๐๐,๐๐๐	๒๐๐,๐๐๐	๒๐๐,๐๐๐	๒๐๐,๐๐๐	ร้อยละ ๘๐	เกิดความสามัคคี	กอง การศึกษา
๑๒	หมู่บ้านชุมชน รักษาศีล ๕ อำเภอวังสมบูรณ์	เพื่อส่งเสริมนำหลักธรรม คำสอนทางพระพุทธ ศาสนาไปพัฒนาสังคม และวิถีชีวิตของ ประชาชน	-จัดอบรมผู้นำท้องที่ ในการประพฤติและ ปฏิบัติตามศีล ๕ -จัดทำโครงการ ปฏิบัติธรรม โดย หัวหน้าส่วนราชการ ข้าราชการ ลูกจ้างฯ ในด้านการรักษา ศีล ๕	๗๐,๐๐๐	๗๐,๐๐๐	๗๐,๐๐๐	๗๐,๐๐๐	๗๐,๐๐๐	ร้อยละ ๘๐	สร้างเสริม สนับสนุนให้ พุทธศาสนิกชนนำ หลักคำสอนทาง พระพุทธศาสนามา ปฏิบัติตามหลักศีล ๕ สู่วิถีชีวิต	กองการ ศึกษา / ที่ทำการ ปกครอง อำเภอ วังสมบูรณ์
รวม	๑๒ โครงการ	-	-	๑,๔๖๐,๐๐๐	๑,๔๖๐,๐๐๐	๑,๔๖๐,๐๐๐	๑,๔๖๐,๐๐๐	๑,๔๖๐,๐๐๐	-	-	-

หมายเหตุ : ๑. แบบ ผ.๐๒ เป็นแบบสำหรับเทศบาลตำบลวังสมบูรณ์ ดำเนินการ ที่ต้องลงรายละเอียดในแผนพัฒนาท้องถิ่น (พ.ศ.๒๕๖๖ – ๒๕๗๐) เพื่อนำไปจัดทำเป็นงบประมาณรายจ่าย

๒. ทั้งนี้เทศบาลตำบลวังสมบูรณ์ จะนำโครงการในแบบ ผ.๐๒ ไปของงบประมาณจากหน่วยงานอื่น ก็สามารถดำเนินการได้ โดยไม่ต้อง “แก้ไข” หรือ “เปลี่ยนแปลง” ไปอยู่ในแบบ ผ.๐๒/๒

# แผนงานงบบกลาง

**รายละเอียดโครงการพัฒนา**  
**แผนพัฒนาท้องถิ่น (พ.ศ.๒๕๖๖ – ๒๕๗๐) แก้ไข ครั้งที่ ๑/๒๕๖๖**  
**เทศบาลตำบลวังสมบูรณ์ อำเภอวังสมบูรณ์ จังหวัดสระแก้ว**

- ก. ยุทธศาสตร์ ๒๐ ปี (พ.ศ. ๒๕๖๖ - ๒๕๗๐) ยุทธศาสตร์ชาติที่ ๔ การสร้างโอกาสความเสมอภาคทางสังคม
- ข. แผนพัฒนาเศรษฐกิจและสังคมแห่งชาติ ฉบับที่ ๑๓ (พ.ศ. ๒๕๖๖ - ๒๕๗๐) หมายความว่า ๙ ไทยมีความยากจนข้ามรุ่นลดลง และมีความคุ้มครองทางสังคมที่เพียงพอเหมาะสม
- ค. เป้าหมายการพัฒนาที่ยั่งยืน เป้าหมายที่ ๓ สร้างหลักประกันการมีสุขภาพะที่ดี และส่งเสริมความเป็นอยู่ที่ดีสำหรับทุกคนในทุกช่วงวัย
- ง. ยุทธศาสตร์จังหวัด ที่ ๑ เสริมสร้างกระบวนการเรียนรู้และสภาพแวดล้อมของประชาชน ให้สามารถปรับตัว ประกอบอาชีพและมีสภาพแวดล้อมและคุณภาพชีวิตที่ดี
- จ. ยุทธศาสตร์การพัฒนาของเทศบาลตำบลวังสมบูรณ์ในเขตจังหวัดสระแก้ว ยุทธศาสตร์ที่ ๒ ด้านการพัฒนา การศึกษา สาธารณสุข และสังคม ที่มีคุณภาพชีวิตที่ยั่งยืน
๑. ยุทธศาสตร์การพัฒนาของเทศบาลตำบลวังสมบูรณ์ ที่ ๒ ด้านการพัฒนาด้านประชาชนมีคุณภาพ  
 กลยุทธ์/แนวทางการพัฒนา การพัฒนาด้านประชาชนมีคุณภาพ  
 (๒.๙) แผนงาน งบกลาง

ที่	โครงการ	วัตถุประสงค์	เป้าหมาย (ผลผลิตของ โครงการ)	งบประมาณ					ตัวชี้วัด (KPI)	ผลที่คาดว่าจะ ได้รับ	หน่วยงาน รับผิดชอบ หลัก
				๒๕๖๖ (บาท)	๒๕๖๗ (บาท)	๒๕๖๘ (บาท)	๒๕๖๙ (บาท)	๒๕๗๐ (บาท)			
๑	สงเคราะห์เบี้ยยังชีพ ผู้สูงอายุ	เพื่อส่งเสริมและ สนับสนุน ให้มี คุณภาพชีวิตที่ดี	ผู้สูงอายุ ในเขต เทศบาลตำบล วังสมบูรณ์	๑๕,๐๐๐,๐๐๐	๑๕,๐๐๐,๐๐๐	๑๕,๐๐๐,๐๐๐	๑๕,๐๐๐,๐๐๐	๑๕,๐๐๐,๐๐๐	ร้อยละ ๑๐๐	ผู้สูงอายุได้รับการ ดูแลมีคุณภาพชีวิตที่ ดีขึ้น	สำนักปลัด
๒	สงเคราะห์เบี้ยยังชีพ คนพิการ	เพื่อส่งเสริมและ สนับสนุน ให้มี คุณภาพชีวิตที่ดี	คนพิการในเขต เทศบาลตำบล วังสมบูรณ์	๕,๐๐๐,๐๐๐	๕,๐๐๐,๐๐๐	๕,๐๐๐,๐๐๐	๕,๐๐๐,๐๐๐	๕,๐๐๐,๐๐๐	ร้อยละ ๑๐๐	คนพิการได้รับการ ดูแลมีคุณภาพชีวิตที่ ดีขึ้น	สำนักปลัด
๓	สงเคราะห์เบี้ยยังชีพ ผู้ป่วยเอดส์	เพื่อส่งเสริมและ สนับสนุน ให้มี คุณภาพชีวิตที่ดี	ผู้ป่วยเอดส์ในเขต เทศบาลตำบล วังสมบูรณ์	๑๐๐,๐๐๐	๑๐๐,๐๐๐	๑๐๐,๐๐๐	๑๐๐,๐๐๐	๑๐๐,๐๐๐	ร้อยละ ๑๐๐	ผู้ป่วยเอดส์ได้รับการ ดูแลมีคุณภาพชีวิตที่ ดีขึ้น	สำนักปลัด

หมายเหตุ : ๑. แบบ ผ.๐๒ เป็นแบบสำหรับเทศบาลตำบลวังสมบูรณ์ ดำเนินการ ที่ต้องลงรายละเอียดในแผนพัฒนาท้องถิ่น (พ.ศ.๒๕๖๖ – ๒๕๗๐) เพื่อนำไปจัดทำเป็นงบประมาณรายจ่าย

๒. ทั้งนี้เทศบาลตำบลวังสมบูรณ์ จะนำโครงการในแบบ ผ.๐๒ ไปของงบประมาณจากหน่วยงานอื่น ก็สามารถดำเนินการได้ โดยไม่ต้อง “แก้ไข” หรือ “เปลี่ยนแปลง” ไปอยู่ในแบบ ผ.๐๒/๒

ที่	โครงการ	วัตถุประสงค์	เป้าหมาย (ผลผลิตของ โครงการ)	งบประมาณ					ตัวชี้วัด (KPI)	ผลที่คาดว่าจะ ได้รับ	หน่วยงาน รับผิดชอบ หลัก
				๒๕๖๖ (บาท)	๒๕๖๗ (บาท)	๒๕๖๘ (บาท)	๒๕๖๙ (บาท)	๒๕๗๐(บาท)			
๔	ป้องกันและบรรเทา ความเดือดร้อนของ ประชาชนที่เกิดจาก สาธารณภัยและภัย พิบัติต่าง ๆ	ดำเนินการ/สนับสนุน การช่วยเหลือประชา ชนเมื่อประสบภัย รวมถึงการป้องกันภัย	พื้นที่ในเขต เทศบาลตำบล วังสมบูรณ์	๖๐๐,๐๐๐	๖๐๐,๐๐๐	๖๐๐,๐๐๐	๖๐๐,๐๐๐	๖๐๐,๐๐๐	ร้อยละ ๑๐๐	ประชาชนได้รับการ ช่วยเหลือเบื้องต้น กรณีเกิดภัย	สำนักปลัด
รวม	๔ โครงการ	-	-	๒๐,๗๐๐,๐๐๐	๒๐,๗๐๐,๐๐๐	๒๐,๗๐๐,๐๐๐	๒๐,๗๐๐,๐๐๐	๒๐,๗๐๐,๐๐๐	-	-	-

หมายเหตุ : ๑. แบบ ผ.๐๒ เป็นแบบสำหรับเทศบาลตำบลวังสมบูรณ์ ดำเนินการ ที่ต้องลงรายละเอียดในแผนพัฒนาท้องถิ่น (พ.ศ.๒๕๖๖ – ๒๕๗๐) เพื่อนำไปจัดทำเป็นงบประมาณรายจ่าย  
 ๒. ทั้งนี้เทศบาลตำบลวังสมบูรณ์ จะนำโครงการในแบบ ผ.๐๒ ไปของบประมาณจากหน่วยงานอื่น ก็สามารถดำเนินการได้ โดยไม่ต้อง “แก้ไข” หรือ “เปลี่ยนแปลง” ไปอยู่ในแบบ

# แผนงานการเกษตร

แผนพัฒนาท้องถิ่น (พ.ศ.๒๕๖๖ - ๒๕๗๐) แก้ไข ครั้งที่ ๑/๒๕๖๖

เทศบาลตำบลวังสมบูรณ์ อำเภอลำทะเมนชัย จังหวัดสระแก้ว

- ก. ยุทธศาสตร์ ๒๐ ปี (พ.ศ. ๒๕๖๖ - ๒๕๗๐) ยุทธศาสตร์ชาติที่ ๕ การสร้างการเติบโตบนคุณภาพชีวิตที่เป็นมิตรกับสิ่งแวดล้อม
- ข. แผนพัฒนาเศรษฐกิจและสังคมแห่งชาติ ฉบับที่ ๑๓ (พ.ศ. ๒๕๖๖ - ๒๕๗๐) หมายเหตุที่ ๑ ไทยเป็นประเทศชั้นนำด้านสินค้าเกษตรและเกษตรแปรรูปมูลค่าสูง
- ค. เป้าหมายการพัฒนาที่ยั่งยืน เป้าหมายที่ ๒ พัฒนาโครงสร้างพื้นฐานและระบบบริหารจัดการ เพื่อคุณภาพ ความมั่นคงอาหาร และความยั่งยืนของภาคเกษตร
- ง. ยุทธศาสตร์จังหวัด ที่ ๑ ด้านการเสริมสร้างศักยภาพในการพัฒนาตนเองเพื่อยกระดับมาตรฐานคุณภาพชีวิตสำหรับคนทุกช่วงวัยในทุกด้าน ความต้องการของชีวิตเพื่อสุขภาวะที่โดยรวมทั้งรายได้สังคมและ สิ่งแวดล้อม
- จ. ยุทธศาสตร์การพัฒนาของเทศบาลตำบลวังสมบูรณ์ในเขตจังหวัดสระแก้ว ยุทธศาสตร์ที่ ๓ ด้านถิ่นอุตสาหกรรมภาคเกษตร
๑. ยุทธศาสตร์การพัฒนาของเทศบาลตำบลวังสมบูรณ์ ที่ ๓ ด้านถิ่นอุตสาหกรรมภาคเกษตร
- กลยุทธ์/แนวทางการพัฒนา การพัฒนาด้านถิ่นอุตสาหกรรมภาคเกษตร

(๓.๑) แผนงาน การเกษตร

ที่	โครงการ	วัตถุประสงค์	เป้าหมาย (ผลผลิตของ โครงการ)	งบประมาณ					ตัวชี้วัด (KPI)	ผลที่คาดว่าจะ ได้รับ	หน่วยงาน รับผิดชอบ หลัก
				๒๕๖๖ (บาท)	๒๕๖๗ (บาท)	๒๕๖๘ (บาท)	๒๕๖๙ (บาท)	๒๕๗๐ (บาท)			
๑	กำจัดผักตบชวา และวัชพืช	เพื่อปรับปรุงสภาพ แวดล้อมให้น่าอยู่	เขตเทศบาลตำบล วังสมบูรณ์	๕๐,๐๐๐	๕๐,๐๐๐	๕๐,๐๐๐	๕๐,๐๐๐	๕๐,๐๐๐	ร้อยละ ๘๐	สภาพแวดล้อมดีขึ้น	สำนักปลัด
๒	รักษน้ำ รักษา รักษา แผ่นดิน	อนุรักษ์ทรัพยากรธรรมชาติ ชาติเพิ่มพื้นที่สีเขียว	เขตเทศบาลตำบล วังสมบูรณ์	๓๐,๐๐๐	๓๐,๐๐๐	๓๐,๐๐๐	๓๐,๐๐๐	๓๐,๐๐๐	ร้อยละ ๘๐	ลดภาวะโลกร้อน	สำนักปลัด
๓	อนุรักษ์ทรัพยากร อันเนื่องมาจาก พระราชดำริฯ (อพ.สธ.)	เพื่อเป็นค่าใช้จ่ายตาม โครงการฯ	เขตเทศบาลตำบล วังสมบูรณ์	๕๐,๐๐๐	๕๐,๐๐๐	๕๐,๐๐๐	๕๐,๐๐๐	๕๐,๐๐๐	ร้อยละ ๘๐	ทรัพยากรธรรมชาติ ยังคงอยู่	สำนักปลัด
๔	เศรษฐกิจพอเพียง ท้องถิ่น (ด้าน การเกษตรและ แหล่งน้ำ)	เพื่อสนับสนุนการดำเนิน โครงการฯ	เขตเทศบาลตำบล วังสมบูรณ์	๕๐,๐๐๐	๕๐,๐๐๐	๕๐,๐๐๐	๕๐,๐๐๐	๕๐,๐๐๐	ร้อยละ ๘๐	ข้อมูลเป็นปัจจุบัน และถูกต้อง	สำนักปลัด
รวม	๔ โครงการ			๑๘๐,๐๐๐	๑๘๐,๐๐๐	๑๘๐,๐๐๐	๑๘๐,๐๐๐	๑๘๐,๐๐๐			

หมายเหตุ : ๑. แบบ ผ.๐๒ เป็นแบบสำหรับเทศบาลตำบลวังสมบูรณ์ ดำเนินการ ที่ต้องลงรายละเอียดในแผนพัฒนาท้องถิ่น (พ.ศ.๒๕๖๖ - ๒๕๗๐) เพื่อนำไปจัดทำเป็นงบประมาณรายจ่าย

๒. ทั้งนี้เทศบาลตำบลวังสมบูรณ์ จะนำโครงการในแบบ ผ.๐๒ ไปของงบประมาณจากหน่วยงานอื่น ก็สามารถดำเนินการได้ โดยไม่ต้อง “แก้ไข” หรือ “เปลี่ยนแปลง” ไปอยู่ในแบบ



# แผนงานบริหารงานทั่วไป

แผนพัฒนาท้องถิ่น (พ.ศ.๒๕๖๖ - ๒๕๗๐) แก่ไข ครั้งที่ ๑/๒๕๖๖

เทศบาลตำบลวังสมบูรณ์ อำเภอลำทะเมนชัย จังหวัดสระแก้ว

- ก. ยุทธศาสตร์ ๒๐ ปี (พ.ศ. ๒๕๖๖ - ๒๕๗๐) ยุทธศาสตร์ชาติที่ ๓ การพัฒนาและเสริมสร้างศักยภาพทรัพยากรมนุษย์
- ข. แผนพัฒนาเศรษฐกิจและสังคมแห่งชาติ ฉบับที่ ๑๓ (พ.ศ. ๒๕๖๖ - ๒๕๗๐) หมายเหตุที่ ๑๒ ไทยมีกำลังคนสมรรถนะสูง มุ่งเรียนรู้อย่างต่อเนื่องตอบสนองโจทย์การพัฒนาแห่งอนาคต
- ค. เป้าหมายการพัฒนาที่ยั่งยืน เป้าหมายที่ ๘ ส่งเสริมการเจริญเติบโตทางเศรษฐกิจที่ต่อเนื่อง ครอบคลุมและยั่งยืนการจ้างงานเต็มที่และมีผลผลิตภาพและการมีงานที่มีคุณค่าสำหรับทุกคน
- ง. ยุทธศาสตร์จังหวัด ที่ ๑ ด้านการเสริมสร้างศักยภาพในการพัฒนาตนเองเพื่อยกระดับมาตรฐานคุณภาพชีวิตสำหรับคนทุกช่วงวัยในทุกด้าน ความต้องการของชีวิตเพื่อสุขภาวะที่ดีรวมทั้งรายได้สังคมและ สิ่งแวดล้อม
- จ. ยุทธศาสตร์การพัฒนาของเทศบาลตำบลวังสมบูรณ์ในเขตจังหวัดสระแก้ว ยุทธศาสตร์ที่ ๑ ด้านการพัฒนาโครงสร้างพื้นฐานสู่ความเป็นเมืองแห่งอนาคต
๑. ยุทธศาสตร์การพัฒนาของเทศบาลตำบลวังสมบูรณ์ ที่ ๕ การพัฒนาด้านการบริหารจัดการ
- กลยุทธ์/แนวทางการพัฒนา การพัฒนาด้านการบริหารจัดการ

(๕.๑) แผนงานบริหารทั่วไป

ที่	โครงการ	วัตถุประสงค์	เป้าหมาย (ผลผลิตของ โครงการ)	งบประมาณ					ตัวชี้วัด (KPI)	ผลที่คาดว่าจะได้รับ	หน่วยงาน รับผิดชอบหลัก
				๒๕๖๖ (บาท)	๒๕๖๗ (บาท)	๒๕๖๘ (บาท)	๒๕๖๙ (บาท)	๒๕๗๐ (บาท)			
๑	เลือกตั้งหรือเลือกตั้งซ่อม เทศบาลตำบลวังสมบูรณ์	เพื่อจัดการเลือกตั้ง นายกฯ/ สมาชิกสภา ฯ/สมาชิก สภาผู้แทน	ประชาชนในเขต เทศบาลฯที่มี สิทธิเลือกตั้ง	๕๐,๐๐๐	๕๐,๐๐๐	๕๐๐,๐๐๐	๕๐,๐๐๐	๕๐,๐๐๐	ร้อยละ ๑๐๐ ใช้สิทธิเลือกตั้ง	ประชาชนในเทศบาลฯ ใช้สิทธิเลือกตั้ง	สำนักปลัด
๒	พัฒนาศักยภาพบุคลากร ท้องถิ่น	เพื่อเพิ่มศักยภาพ บุคลากรท้องถิ่น	ผู้บริหาร สมาชิก สภาฯ พนักงาน เทศบาลฯ	๔๐๐,๐๐๐	๔๐๐,๐๐๐	๔๐๐,๐๐๐	๔๐๐,๐๐๐	๔๐๐,๐๐๐	ร้อยละ ๑๐๐	บุคลากรมีศักยภาพ มากยิ่งขึ้น	สำนักปลัด
๓	ประชาคมเพื่อจัดทำแผน ชุมชน แผนพัฒนาท้องถิ่น เทศบาลตำบลวังสมบูรณ์	เพื่อจัดทำจัดทำแผน พัฒนาท้องถิ่นเทศบาล ตำบลวังสมบูรณ์	จัดกิจกรรม ประชาคม	๓๐,๐๐๐	๓๐,๐๐๐	๓๐,๐๐๐	๓๐,๐๐๐	๓๐,๐๐๐	ร้อยละ ๘๐ จำนวน ผู้เข้าร่วม	ประชาชนในเขต เทศบาลฯ มีส่วนร่วม แสดงความคิดเห็น	สำนักปลัด
๔	จัดทำแผนที่ภาษีและทะเบียน ทรัพย์สิน	เพื่อจัดทำแผนที่ภาษี และทะเบียนทรัพย์สิน	พื้นที่ ทต. วังสมบูรณ์	๒๐๐,๐๐๐	๒๐๐,๐๐๐	๒๐๐,๐๐๐	๒๐๐,๐๐๐	๒๐๐,๐๐๐	ร้อยละ ๑๐๐	ประชาชนในเขต เทศบาลฯ มีเอกสาร สิทธิ์ในที่ดิน	กองคลัง

หมายเหตุ : ๑. แบบ ผ.๐๒ เป็นแบบสำหรับเทศบาลตำบลวังสมบูรณ์ ดำเนินการ ที่ต้องลงรายละเอียดในแผนพัฒนาท้องถิ่น (พ.ศ.๒๕๖๖ - ๒๕๗๐) เพื่อนำไปจัดทำเป็นงบประมาณรายจ่าย

๒. ทั้งนี้เทศบาลตำบลวังสมบูรณ์ จะนำโครงการในแบบ ผ.๐๒ ไปของงบประมาณจากหน่วยงานอื่น ก็สามารถดำเนินการได้ โดยไม่ต้อง “แก้ไข” หรือ “เปลี่ยนแปลง” ไปอยู่ในแบบ

(ต่อ)

แบบ ผ.๐๒

ที่	โครงการ	วัตถุประสงค์	เป้าหมาย (ผลผลิตของ โครงการ)	งบประมาณ					ตัวชี้วัด (KPI)	ผลที่คาดว่าจะได้รับ	หน่วยงาน รับผิดชอบหลัก
				๒๕๖๖ (บาท)	๒๕๖๗ (บาท)	๒๕๖๘ (บาท)	๒๕๖๙ (บาท)	๒๕๗๐ (บาท)			
๕	ส่งเสริมอบรบการประกอบอาชีพ	เพื่อเพิ่มศักยภาพกลุ่มอาชีพต่างๆ	พื้นที่เทศบาลตำบลวังสมบูรณ์	๒๐๐,๐๐๐	๒๐๐,๐๐๐	๒๐๐,๐๐๐	๒๐๐,๐๐๐	๒๐๐,๐๐๐	ร้อยละ ๘๐	ประชาชนกลุ่มต่างๆมีอาชีพเพิ่มศักยภาพ	สำนักปลัด
๖	สภาเด็กและเยาวชนตำบลวังสมบูรณ์	เพื่อจัดกิจกรรมสำหรับเยาวชน	พื้นที่เทศบาลตำบลวังสมบูรณ์	๒๐,๐๐๐	๒๐,๐๐๐	๒๐,๐๐๐	๒๐,๐๐๐	๒๐,๐๐๐	ร้อยละ ๘๐	เยาวชนมีกิจกรรมทำร่วมกัน	สำนักปลัด
๗	ศูนย์ปฏิบัติการร่วมในการช่วยเหลือประชาชนขององค์กรปกครองส่วนท้องถิ่นระดับอำเภอ	-เพื่อเป็นค่าใช้จ่ายในการช่วยเหลือประชาชนตามอำนาจหน้าที่	ประชาชนในเขตเทศบาลตำบลวังสมบูรณ์	๘๐,๐๐๐	๘๐,๐๐๐	๘๐,๐๐๐	๘๐,๐๐๐	๘๐,๐๐๐	ร้อยละ ๘๐	ประชาชนได้รับความช่วยเหลือตามความเหมาะสม	ที่ทำการปกครองอำเภอวังสมบูรณ์
๘	สนับสนุนงบประมาณดำเนินงานของหน่วยงานรัฐ รัฐวิสาหกิจ กลุ่มอาชีพ และหน่วยงานอื่น (ตามอำนาจหน้าที่)	-เพื่อให้การดำเนินงานมีประสิทธิภาพและมีประโยชน์ต่อชุมชน	เพื่อสนับสนุนการดำเนินงานหน่วยงานรัฐและงานอื่นๆ	๑๐๐,๐๐๐	๑๐๐,๐๐๐	๑๐๐,๐๐๐	๑๐๐,๐๐๐	๑๐๐,๐๐๐	ร้อยละ ๘๐	ส่วนราชการที่เกี่ยวข้องในการจัดทำโครงการในลักษณะบูรณาการร่วมกันระหว่างส่วนราชการและอปท.	หน่วยงานรัฐ/รัฐวิสาหกิจ
๙	ก่อสร้างโดมหลังคาคลุมลานกีฬาหน้าสำนักงานเทศบาลตำบลวังสมบูรณ์	เพื่อเป็นสถานที่จัดกิจกรรมลานกีฬาออกกำลังกาย	ขนาดกว้าง ๒๘.๐๐ ม. ยาว ๓๗.๐๐ ม. สูง ๑๒.๐๐ ม.	๒,๐๐๐,๐๐๐	๒,๐๐๐,๐๐๐	๒,๐๐๐,๐๐๐	๒,๐๐๐,๐๐๐	๒,๐๐๐,๐๐๐	ร้อยละ ๘๐	ประชาชน/ พนักงานมีสุขภาพร่างกายแข็งแรง	สำนักปลัด

หมายเหตุ : ๑. แบบ ผ.๐๒ เป็นแบบสำหรับเทศบาลตำบลวังสมบูรณ์ ดำเนินการ ที่ต้องลงรายละเอียดในแผนพัฒนาท้องถิ่น (พ.ศ.๒๕๖๖ – ๒๕๗๐) เพื่อนำไปจัดทำเป็นงบประมาณรายจ่าย

๒. ทั้งนี้เทศบาลตำบลวังสมบูรณ์ จะนำโครงการในแบบ ผ.๐๒ ไปของบประมาณจากหน่วยงานอื่น ก็สามารถดำเนินการได้ โดยไม่ต้อง “แก้ไข” หรือ “เปลี่ยนแปลง” ไปอยู่ในแบบ

-๙๙-

(ต่อ)

ที่	โครงการ	วัตถุประสงค์	เป้าหมาย (ผลผลิตของ โครงการ)	งบประมาณ					ตัวชี้วัด (KPI)	ผลที่คาดว่าจะได้รับ	หน่วยงาน รับผิดชอบหลัก
				๒๕๖๖ (บาท)	๒๕๖๗ (บาท)	๒๕๖๘ (บาท)	๒๕๖๙ (บาท)	๒๕๗๐ (บาท)			
๑๐	แผนพัฒนาที่ดินให้มี เอกสารสิทธิ์	เพื่อการมีเอกสาร สิทธิ์	พื้นที่เทศบาล ตำบลวังสมบูรณ์	๕๐๐,๐๐๐	๕๐๐,๐๐๐	๕๐๐,๐๐๐	๕๐๐,๐๐๐	๕๐๐,๐๐๐	ร้อยละ ๘๐	ประชาชนกลุ่มต่างๆมี อาชีพเพิ่มศักยภาพ	สำนักปลัด
๑๑	ติดตั้งประตูอัตโนมัติอาคาร สำนักงานเทศบาลตำบล วังสมบูรณ์	เพื่อความสะดวก และปลอดภัย	พื้นที่เทศบาล ตำบลวังสมบูรณ์	๕๐๐,๐๐๐	๕๐๐,๐๐๐	๕๐๐,๐๐๐	๕๐๐,๐๐๐	๕๐๐,๐๐๐	ร้อยละ ๘๐	เยาวชนมีกิจกรรมทำ ร่วมกัน	สำนักปลัด
รวม	๑๑ โครงการ			๔,๐๘๐,๐๐๐	๔,๐๘๐,๐๐๐	๔,๐๘๐,๐๐๐	๔,๐๘๐,๐๐๐	๔,๐๘๐,๐๐๐			

หมายเหตุ : ๑. แบบ ผ.๑๒ เป็นแบบสำหรับเทศบาลตำบลวังสมบูรณ์ ดำเนินการ ที่ต้องลงรายละเอียดในแผนพัฒนาท้องถิ่น (พ.ศ.๒๕๖๖ – ๒๕๗๐) เพื่อนำไปจัดทำเป็นงบประมาณรายจ่าย  
๒. ทั้งนี้เทศบาลตำบลวังสมบูรณ์ จะนำโครงการในแบบ ผ.๑๒ ไปของบประมาณจากหน่วยงานอื่น ก็สามารถดำเนินการได้ โดยไม่ต้อง “แก้ไข” หรือ “เปลี่ยนแปลง” ไปอยู่ในแบบ

# โครงการพัฒนาที่นำมาจากแผนพัฒนาหมู่บ้าน และแผนชุมชน

**ที่นำมาจากแผนพัฒนาหมู่บ้านและแผนชุมชน  
แผนพัฒนาท้องถิ่น (พ.ศ.๒๕๖๖ - ๒๕๗๐) แก้ว ครั้งที่ ๑/๒๕๖๖  
เทศบาลตำบลวังสมบูรณ์ อำเภอวังสมบูรณ์ จังหวัดสระแก้ว**

- ก. ยุทธศาสตร์ ๒๐ ปี (พ.ศ. ๒๕๖๖ - ๒๕๗๐) ยุทธศาสตร์ชาติที่ ๑ ด้านความมั่นคง
- ข. แผนพัฒนาเศรษฐกิจและสังคมแห่งชาติ ฉบับที่ ๑๓ (พ.ศ. ๒๕๖๖ - ๒๕๗๐) หมายความว่า ๑ ไทยเป็นประเทศชั้นนำด้านสินค้าเกษตรและเกษตรแปรรูปมูลค่าสูง
- ค. เป้าหมายการพัฒนาที่ยั่งยืน เป้าหมายที่ ๒ พัฒนาโครงสร้างพื้นฐานและระบบบริหารจัดการ เพื่อคุณภาพ ความมั่นคงอาหาร และความยั่งยืนของภาคเกษตร
- ง. ยุทธศาสตร์จังหวัด ที่ ๑ ด้านการเสริมสร้างศักยภาพในการพัฒนาตนเองเพื่อยกระดับมาตรฐานคุณภาพชีวิตสำหรับคนทุกช่วงวัยในทุกด้าน ความต้องการของชีวิตเพื่อสุขภาวะที่ตีรวมทั้งรายได้สังคมและ สิ่งแวดล้อม
- จ. ยุทธศาสตร์การพัฒนาของเทศบาลตำบลวังสมบูรณ์ในเขตจังหวัดสระแก้ว ยุทธศาสตร์ที่ ๑ ด้านการพัฒนาโครงสร้างพื้นฐานสู่ความเป็นเมืองแห่งอนาคต
๑. ยุทธศาสตร์การพัฒนาของเทศบาลตำบลวังสมบูรณ์ ที่ ๑ ด้านการพัฒนาการคมนาคมสะดวก  
กลยุทธ์/แนวทางการพัฒนา การพัฒนาด้านคมนาคม

(๑.๑) แผนงาน อุทสาหกรรมและการโยธา

ที่	โครงการ	วัตถุประสงค์	เป้าหมาย (ผลผลิตของ โครงการ)	งบประมาณ					ตัวชี้วัด (KPI)	ผลที่คาดว่าจะได้รับ	ที่มาของ โครงการ	หน่วยงานรับ ผิด ชอบหลัก
				๒๕๖๖ (บาท)	๒๕๖๗ (บาท)	๒๕๖๘ (บาท)	๒๕๖๙ (บาท)	๒๕๗๐ (บาท)				
๑	ถนนคอนกรีตเสริมเหล็ก	เพื่อความสะดวกรวด เร็วในการเดินทาง	พื้นที่เทศบาล ตำบลวังสมบูรณ์	๕๐๐,๐๐๐	๕๐๐,๐๐๐	๕๐๐,๐๐๐	๕๐๐,๐๐๐	๕๐๐,๐๐๐	ร้อยละ ๘๐	ประชาชนได้รับความ สะดวกรวดเร็วมากขึ้น	พื้นที่หมู่ ๑ - ๑๗	กองช่าง
๒	ก่อสร้างถนนคอนกรีตเสริม เหล็ก (ซอยฝายน้ำล้น)	เพื่อความสะดวกรวด เร็วในการเดินทาง	พื้นที่หมู่ ๓	๓๙๘,๘๐๐	๓๙๘,๘๐๐	๓๙๘,๘๐๐	๓๙๘,๘๐๐	๓๙๘,๘๐๐	ร้อยละ ๘๐	ประชาชนได้รับความ สะดวกรวดเร็วมากขึ้น	พื้นที่หมู่ ๓	กองช่าง
๓	ปรับปรุงและลอกราง ระบายน้ำ	เพื่อมีระบบการ ระบายน้ำที่ดี	พื้นที่เทศบาล ตำบลวังสมบูรณ์	๕๐๐,๐๐๐	๑๐๐,๐๐๐	๑๐๐,๐๐๐	๑๐๐,๐๐๐	๑๐๐,๐๐๐	ร้อยละ ๘๐	มีระบบการระบายน้ำมี การไหลเวียนดีไม่มีน้ำ ท่วมขัง	หมู่ที่ ๑,๑๐, ๑๖,๑๗	กองช่าง
๔	ก่อสร้าง/ปรับปรุงถนน ลูกรัง	เพื่อความสะดวกรวด เร็วในการเดินทาง	พื้นที่เทศบาล ตำบลวังสมบูรณ์	๑๐๐,๐๐๐	๑๐๐,๐๐๐	๑๐๐,๐๐๐	๑๐๐,๐๐๐	๑๐๐,๐๐๐	ร้อยละ ๘๐	ประชาชนได้รับความ สะดวกรวดเร็วมากขึ้น	พื้นที่หมู่ ๑ - ๑๗	กองช่าง
๕	ปรับปรุงระบบประปาแบบ ถังเหล็กรูปแบบแซมเป็ญ	เพื่อให้ประชาชนมีน้ำ อุปโภคบริโภคอย่าง เพียงพอ	พื้นที่เทศบาล ตำบลวังสมบูรณ์	๔๘๐,๐๐๐	๔๘๐,๐๐๐	๔๘๐,๐๐๐	๔๘๐,๐๐๐	๔๘๐,๐๐๐	ร้อยละ ๘๐	ประชาชนมีน้ำอุปโภค บริโภคอย่างเพียงพอ	หมู่ที่ ๑-๑๗	กองช่าง

หมายเหตุ : แบบ ผ.๐๒/๑ เป็นแบบสำหรับเทศบาลตำบลวังสมบูรณ์ ที่นำมาจากแผนพัฒนาหมู่บ้านและแผนชุมชนมาดำเนินการ หากเทศบาลตำบลวังสมบูรณ์จะนำโครงการในแบบ ผ.๐๒/๑ ไปจัดทำเป็นงบประมาณ  
รายจ่าย ก็สามารถดำเนินการได้

ที่	โครงการ	วัตถุประสงค์	เป้าหมาย (ผลผลิต ของ โครงการ)	งบประมาณ					ตัวชี้วัด (KPI)	ผลที่คาดว่าจะได้รับ	ที่มาของ โครงการ	หน่วยงานรับผิดชอบหลัก
				๒๕๖๖ (บาท)	๒๕๖๗ (บาท)	๒๕๖๘ (บาท)	๒๕๖๙ (บาท)	๒๕๗๐ (บาท)				
๖	ก่อสร้างฝายน้ำล้น	เพื่อให้ประชาชนมีน้ำอุปโภค และเพื่อใช้ทางการเกษตรอย่างเพียงพอ	พื้นที่เทศบาล ตำบลวังสมบูรณ์	๓๕๐,๐๐๐	๓๕๐,๐๐๐	๓๕๐,๐๐๐	๓๕๐,๐๐๐	๓๕๐,๐๐๐	ร้อยละ ๘๐	ประชาชนมีน้ำอุปโภค และเพื่อใช้ทางการเกษตรอย่างเพียงพอ	หมู่ที่ ๑-๑๗	กองช่าง
๗	สร้างฝายชะลอน้ำ	เพื่อให้ประชาชนมีน้ำอุปโภค และเพื่อใช้ทางการเกษตรอย่างเพียงพอ	พื้นที่เทศบาล ตำบลวังสมบูรณ์	๕๐๐,๐๐๐	๕๐๐,๐๐๐	๕๐๐,๐๐๐	๕๐๐,๐๐๐	๕๐๐,๐๐๐	ร้อยละ ๘๐	ประชาชนมีน้ำอุปโภค และเพื่อใช้ทางการเกษตรอย่างเพียงพอ	หมู่ที่ ๑-๑๗	กองช่าง
๘	ก่อสร้างถนนลาดยาง	เพื่อให้ประชาชนใช้ในการสัญจรไปมาสะดวก รวดเร็วและปลอดภัย	พื้นที่เทศบาล ตำบลวังสมบูรณ์	๑,๐๐๐,๐๐๐	๑,๐๐๐,๐๐๐	๑,๐๐๐,๐๐๐	๑,๐๐๐,๐๐๐	๑,๐๐๐,๐๐๐	ร้อยละ ๘๐	ประชาชนได้รับ สะดวก รวดเร็ว และปลอดภัยในการสัญจร	หมู่ที่ ๑-๑๗	กองช่าง
๙	ขุดลอกคลองตาหลัง	เพื่อให้ประชาชนมีน้ำอุปโภค และเพื่อใช้ทางการเกษตรอย่างเพียงพอ	พื้นที่หมู่ ๑๑	๑๐๐,๐๐๐	๑๐๐,๐๐๐	๑๐๐,๐๐๐	๑๐๐,๐๐๐	๑๐๐,๐๐๐	ร้อยละ ๘๐	มีระบบการระบายน้ำมีการไหลเวียนดีไม่มีน้ำท่วมขัง	หมู่ที่ ๑๑	กองช่าง
๑๐	ถนนคอนกรีตเสริมเหล็ก ซอย ๒ ไปเขาดิน	เพื่อความสะดวกรวดเร็วในการเดินทาง	พื้นที่หมู่ ๑๑	๕๐๐,๐๐๐	๕๐๐,๐๐๐	๕๐๐,๐๐๐	๕๐๐,๐๐๐	๕๐๐,๐๐๐	ร้อยละ ๘๐	ประชาชนได้รับความสะดวก รวดเร็ว ในการเดินทาง	หมู่ที่ ๑๑	กองช่าง

หมายเหตุ : แบบ ผ.๐๒/๑ เป็นแบบสำหรับเทศบาลตำบลวังสมบูรณ์ ที่นำมาจากแผนพัฒนาหมู่บ้านและแผนชุมชนมาดำเนินการ หากเทศบาลตำบลวังสมบูรณ์จะนำโครงการในแบบ ผ.๐๒/๑ ไปจัดทำเป็นงบประมาณรายจ่าย ก็สามารถดำเนินการได้

(ต่อ)

แบบ ผ.๐๒/๑

ที่	โครงการ	วัตถุประสงค์	เป้าหมาย (ผลผลิตของ โครงการ)	งบประมาณ					ตัวชี้วัด (KPI)	ผลที่คาดว่าจะ ได้รับ	ที่มาของ โครงการ	หน่วยงาน รับผิดชอบ หลัก
				๒๕๖๖ (บาท)	๒๕๖๗ (บาท)	๒๕๖๘ (บาท)	๒๕๖๙ (บาท)	๒๕๗๐ (บาท)				
๑๑	ซ่อมแซมถนน คอนกรีตเสริม เหล็ก	เพื่อความสะดวกรวดเร็ว ในการเดินทาง	พื้นที่เทศบาล ตำบลวังสมบูรณ์	๕๐๐,๐๐๐	๕๐๐,๐๐๐	๕๐๐,๐๐๐	๕๐๐,๐๐๐	๕๐๐,๐๐๐	ร้อยละ ๘๐	ประชาชนได้รับ ความสะดวก รวดเร็วมากขึ้น	พื้นที่หมู่ ๑ - ๑๗	กองช่าง
๑๒	ก่อสร้างถนน คอนกรีต หมู่ที่ ๔	เพื่อความสะดวกรวดเร็ว ในการเดินทาง	ระยะทาง ๑,๐๐๐ เมตร	๕๐๐,๐๐๐	๕๐๐,๐๐๐	๕๐๐,๐๐๐	๕๐๐,๐๐๐	๕๐๐,๐๐๐	ร้อยละ ๘๐	ประชาชนได้รับ ความสะดวก รวดเร็วมากขึ้น	หมู่ที่ ๔	กองช่าง
รวม	๑๒ โครงการ	-	-	๕,๔๒๘,๘๐๐	๕,๔๒๘,๘๐๐	๕,๔๒๘,๘๐๐	๕,๔๒๘,๘๐๐	๕,๔๒๘,๘๐๐	-	-	-	-

หมายเหตุ : แบบ ผ.๐๒/๑ เป็นแบบสำหรับเทศบาลตำบลวังสมบูรณ์ ที่นำมาจากแผนพัฒนาหมู่บ้านและแผนชุมชนมาดำเนินการ หากเทศบาลตำบลวังสมบูรณ์จะนำโครงการในแบบ ผ.๐๒/๑ ไปจัดทำเป็นงบประมาณ  
รายจ่าย ก็สามารถดำเนินการได้



**รายละเอียดโครงการพัฒนา**  
**ที่นำมาจากแผนพัฒนาหมู่บ้านและแผนชุมชน**  
**แผนพัฒนาท้องถิ่น (พ.ศ.๒๕๖๖ - ๒๕๗๐) แก้วไข ครั้งที่ ๑/๒๕๖๖**  
**เทศบาลตำบลวังสมบูรณ์ อำเภอลำปาง จังหวัดสระแก้ว**

- ก. ยุทธศาสตร์ ๒๐ ปี (พ.ศ. ๒๕๖๖ - ๒๕๗๐) ยุทธศาสตร์ชาติที่ ๒ ด้านการสร้างความสามารถในการแข่งขัน
- ข. แผนพัฒนาเศรษฐกิจและสังคมแห่งชาติ ฉบับที่ ๑๓ (พ.ศ. ๒๕๖๖ - ๒๕๗๐) หมายความว่า ๑๓ ไทยมีภาครัฐที่ทันสมัย มีประสิทธิภาพ และตอบโจทย์ประชาชน
- ค. เป้าหมายการพัฒนาที่ยั่งยืน เป้าหมายที่ ๓ การพัฒนาเมืองให้มีความน่าอยู่ อย่างยั่งยืน มีความพร้อมในการรับมือและปรับตัวต่อการเปลี่ยนแปลงทุกรูปแบบ เพื่อให้ประชาชนทุกกลุ่มมีคุณภาพชีวิตที่ดีอย่างทั่วถึง
- ง. ยุทธศาสตร์จังหวัดสระแก้วประเด็นการพัฒนา ที่ ๑ ด้านการเสริมสร้างศักยภาพในการพัฒนาตนเองเพื่อยกระดับมาตรฐานคุณภาพชีวิตสำหรับคนทุกช่วงวัยในทุกด้าน  
 ความต้องการของชีวิตเพื่อสุขภาวะที่ตีรวมทั้งรายได้สังคมและสิ่งแวดล้อม
- จ. ยุทธศาสตร์การพัฒนาของเทศบาลตำบลวังสมบูรณ์ในเขตจังหวัดสระแก้ว ยุทธศาสตร์ที่ ๑ ด้านการพัฒนาโครงสร้างพื้นฐานสู่ความเป็นเมืองแห่งอนาคต
๑. ยุทธศาสตร์การพัฒนาของเทศบาลตำบลวังสมบูรณ์ ที่ ๒ ด้านการพัฒนาประชาชนมีคุณภาพ  
 กลยุทธ์/แนวทางการพัฒนา การพัฒนาด้านประชาชนมีคุณภาพ

(๒.๖) แผนงานอุตสาหกรรมและการโยธา

ที่	โครงการ	วัตถุประสงค์	เป้าหมาย (ผลผลิตของ โครงการ)	งบประมาณ					ตัวชี้วัด (KPI)	ผลที่คาดว่าจะ ได้รับ	ที่มาของ โครงการ	หน่วยงานรับผิดชอบหลัก
				๒๕๖๖ (บาท)	๒๕๖๗ (บาท)	๒๕๖๘ (บาท)	๒๕๖๙ (บาท)	๒๕๗๐ (บาท)				
๑	ศึกษาดูงานการจัดการ เปลี่ยนขยะให้เป็น พลังงาน	เพื่อลดปริมาณขยะ	พื้นที่ หมู่ ๑	๑๐๐,๐๐๐	๑๐๐,๐๐๐	๑๐๐,๐๐๐	๑๐๐,๐๐๐	๑๐๐,๐๐๐	ร้อยละ ๘๐	ขยะมีจำนวน ลดลง	หมู่ที่ ๑	กองสาธารณสุข
๒	ติดตั้งและซ่อมแซมไฟ ฟ้าส่องสว่างภายใน หมู่บ้าน	เพื่อให้ประชาชนมี ไฟฟ้าใช้	พื้นที่ ทต. วังสมบูรณ์	๑๐๐,๐๐๐	๑๐๐,๐๐๐	๑๐๐,๐๐๐	๑๐๐,๐๐๐	๑๐๐,๐๐๐	ร้อยละ ๘๐	ประชาชนมี ไฟฟ้าใช้อย่าง เพียงพอ	หมู่ที่ ๑-๑๗	กองช่าง
๓	ขยายประปา	เพื่อให้ประชาชนมีน้ำ อุปโภค	พื้นที่ ทต. วังสมบูรณ์	๕๐๐,๐๐๐	๕๐๐,๐๐๐	๕๐๐,๐๐๐	๕๐๐,๐๐๐	๕๐๐,๐๐๐	ร้อยละ ๘๐	ประชาชนมีน้ำ อุปโภคอย่าง เพียงพอ	หมู่ที่ ๑-๑๗	กองช่าง
๔	ขุดเจาะบ่อบาดาล	เพื่อให้ประชาชนมีน้ำ อุปโภค	พื้นที่ ทต. วังสมบูรณ์	๕๐๐,๐๐๐	๕๐๐,๐๐๐	๕๐๐,๐๐๐	๕๐๐,๐๐๐	๕๐๐,๐๐๐	ร้อยละ ๘๐	ประชาชนมีน้ำ อุปโภคอย่าง เพียงพอ	หมู่ที่ ๑-๑๗	กองช่าง

หมายเหตุ : แบบ ผ.๐๒/๑ เป็นแบบสำหรับเทศบาลตำบลวังสมบูรณ์ ที่นำมาจากแผนพัฒนาหมู่บ้านและแผนชุมชนมาดำเนินการ หากเทศบาลตำบลวังสมบูรณ์จะนำโครงการในแบบ ผ.๐๒/๑ ไปจัดทำเป็นงบประมาณ  
 รายจ่าย ก็สามารถดำเนินการได้

(ต่อ)

แบบ ผ.๐๒/๑

ที่	โครงการ	วัตถุประสงค์	เป้าหมาย (ผลผลิตของ โครงการ)	งบประมาณ					ตัวชี้วัด (KPI)	ผลที่คาดว่าจะ ได้รับ	ที่มาของ โครงการ	หน่วยงานรับผิดชอบหลัก
				๒๕๖๖ (บาท)	๒๕๖๗ (บาท)	๒๕๖๘ (บาท)	๒๕๖๙ (บาท)	๒๕๗๐ (บาท)				
๕	ซ่อมแซมแก้ไขและติดตั้ง เสียงตามสาย	เพื่อให้ประชาชนได้รับ ข้อมูลข่าวสาร	พื้นที่ ทต. วังสมบูรณ์	๑๐๐,๐๐๐	๑๐๐,๐๐๐	๑๐๐,๐๐๐	๑๐๐,๐๐๐	๑๐๐,๐๐๐	ร้อยละ ๘๐	ประชาชนได้รับ ข้อมูลข่าวสารอย่าง ทั่วถึง	หมู่ที่ ๑-๑๗	กองช่าง
๖	ขุดลอกลำรางสาธารณะ	เพื่อให้ประชาชนมีน้ำ อุปโภค และเพื่อใช้ ทางการเกษตร	พื้นที่ ทต. วังสมบูรณ์	๑๐๐,๐๐๐	๑๐๐,๐๐๐	๑๐๐,๐๐๐	๑๐๐,๐๐๐	๑๐๐,๐๐๐	ร้อยละ ๘๐	ลดปัญหาน้ำท่วมขัง	หมู่ที่ ๑,๑๐, ๑๖,๑๗	กองช่าง
๗	ปรับปรุง/ซ่อมแซม ระบบ ประปา	เพื่อให้ประชาชนมีน้ำ อุปโภคและเพื่อใช้ทาง การเกษตร	พื้นที่หมู่ ๘	๔๐๐,๐๐๐	๔๐๐,๐๐๐	๔๐๐,๐๐๐	๔๐๐,๐๐๐	๔๐๐,๐๐๐	ร้อยละ ๘๐	ประชาชนมีน้ำ อุปโภคอย่าง เพียงพอ	หมู่ที่ ๘	กองช่าง
๘	ขุดลอกคลอง	เพื่อให้ประชาชนมีน้ำ อุปโภค และเพื่อใช้ ทางการเกษตร	พื้นที่ ทต. วังสมบูรณ์	๗๐๐,๐๐๐	๗๐๐,๐๐๐	๗๐๐,๐๐๐	๗๐๐,๐๐๐	๗๐๐,๐๐๐	ร้อยละ ๘๐	ประชาชนมีน้ำ อุปโภคและเพื่อใช้ ทางการเกษตร อย่างเพียงพอ	หมู่ที่ ๑-๑๗	กองช่าง
๙	ขยายเขตไฟฟ้า	เพื่อให้ประชาชนมี กระแสไฟฟ้าใช้อย่าง เพียงพอกับความ ต้องการ	พื้นที่ ทต. วังสมบูรณ์	๑๐๐,๐๐๐	๑๐๐,๐๐๐	๑๐๐,๐๐๐	๑๐๐,๐๐๐	๑๐๐,๐๐๐	ร้อยละ ๘๐	ประชาชนมีกระแส ไฟฟ้าใช้อย่างเพียง พอ	หมู่ที่ ๑-๑๗	กองช่าง
๑๐	ขยายเขตเสียงตามสาย	เพื่อให้ประชาชนได้ รับข้อมูลข่าวสาร	พื้นที่ ทต. วังสมบูรณ์	๒๐๐,๐๐๐	๒๐๐,๐๐๐	๒๐๐,๐๐๐	๒๐๐,๐๐๐	๒๐๐,๐๐๐	ร้อยละ ๘๐	ประชาชนได้รับข้อ มูลข่าวสารอย่าง ทั่วถึง	หมู่ที่ ๑-๑๗	กองช่าง

หมายเหตุ : แบบ ผ.๐๒/๑ เป็นแบบสำหรับเทศบาลตำบลวังสมบูรณ์ ที่นำมาจากแผนพัฒนาหมู่บ้านและแผนชุมชนมาดำเนินการ หากเทศบาลตำบลวังสมบูรณ์จะนำโครงการในแบบ ผ.๐๒/๑ ไปจัดทำเป็นงบประมาณรายจ่าย ก็สามารถดำเนินการได้

(ต่อ)

แบบ ผ.๐๒/๑

ที่	โครงการ	วัตถุประสงค์	เป้าหมาย (ผลผลิตของ โครงการ)	งบประมาณ					ตัวชี้วัด (KPI)	ผลที่คาดว่าจะได้รับ	ที่มาของ โครงการ	หน่วยงานรับ ผิด ชอบหลัก
				๒๕๖๖ (บาท)	๒๕๖๗ (บาท)	๒๕๖๘ (บาท)	๒๕๖๙ (บาท)	๒๕๗๐ (บาท)				
๑๑	ติดกล้องวงจรปิด	เพื่อลดปัญหาอาชญากรรมและเพิ่มความปลอดภัยในชีวิตและทรัพย์สิน	พื้นที่ ทต.วังสมบูรณ์	๕๐๐,๐๐๐	๕๐๐,๐๐๐	๕๐๐,๐๐๐	๕๐๐,๐๐๐	๕๐๐,๐๐๐	ร้อยละ ๘๐	เพื่อลดปัญหาอาชญากรรมและเพิ่มความปลอดภัยในชีวิตและทรัพย์สิน	หมู่ที่ ๑-๑๗	สำนักปลัด, งานป้องกันฯ
๑๒	พัฒนาศักยภาพอาสาสมัครในชุมชน อสม, ช.ร.บ	เพื่อให้ผู้เข้าอบรมมีความรู้เกี่ยวกับอสมและช.ร.บ	อสม.และช.ร.บ.พื้นที่ ทต.วังสมบูรณ์	๓๔๐,๐๐๐	๓๔๐,๐๐๐	๓๔๐,๐๐๐	๓๔๐,๐๐๐	๓๔๐,๐๐๐	ร้อยละ ๘๐	เพิ่มศักยภาพในการดำเนินงานของ อสม. และ ช.ร.บ.	หมู่ที่ ๑-๑๗	สำนักปลัดงานป้องกันฯ
๑๓	อุปกรณ์กีฬาและเครื่องออกกำลังกาย	จัดซื้อวัสดุอุปกรณ์กีฬาเพื่อส่งเสริมการเล่นกีฬาในชุมชน	ประชาชนในเขตเทศบาลฯ ทั้ง ๑๗ ชุมชน	๑๗๐,๐๐๐	๑๗๐,๐๐๐	๑๗๐,๐๐๐	๑๗๐,๐๐๐	๑๗๐,๐๐๐	ร้อยละ ๘๐	ประชาชนในเขตเทศบาลมีอุปกรณ์กีฬาออกกำลังกายมีสุขภาพแข็งแรง	หมู่ที่ ๑-๑๗	กองการศึกษา
๑๔	ก่อสร้างสวนสาธารณะในหมู่บ้าน	เพื่อให้ประชาชนได้มีสถานที่ออกกำลังกาย	พื้นที่ ทต.วังสมบูรณ์	๕๐๐,๐๐๐	๕๐๐,๐๐๐	๕๐๐,๐๐๐	๕๐๐,๐๐๐	๕๐๐,๐๐๐	ร้อยละ ๘๐	ประชาชนออกกำลังกายและมีสุขภาพร่างกายแข็งแรง	หมู่ที่ ๑-๑๗	กองช่าง
๑๕	ออกพระราชกฤษฎีกา	เพื่ออนุรักษ์ขนบธรรมเนียมประเพณีไทย	จัดงานตักบาตรเทโวโรหณะ ปีละ ๑ ครั้ง	๑๐๐,๐๐๐	๑๐๐,๐๐๐	๑๐๐,๐๐๐	๑๐๐,๐๐๐	๑๐๐,๐๐๐	ร้อยละ ๘๐	ประชาชนได้ร่วมกันอนุรักษ์และสืบสานประเพณีอันดีงามของไทยให้คงอยู่ต่อไป	หมู่ที่ ๑-๑๗	กองการศึกษา
๑๖	จัดซื้อถังขยะ	เพื่อรองรับขยะจากชุมชน	พื้นที่ ทต.วังสมบูรณ์	๑๕๐,๐๐๐	๑๕๐,๐๐๐	๑๕๐,๐๐๐	๑๕๐,๐๐๐	๑๕๐,๐๐๐	ร้อยละ ๘๐	มีถังขยะเพียงพอ	หมู่ที่ ๑-๑๗	กองสาธารณสุข

หมายเหตุ : แบบ ผ.๐๒/๑ เป็นแบบสำหรับเทศบาลตำบลวังสมบูรณ์ ที่นำมาจากแผนพัฒนาหมู่บ้านและแผนชุมชนมาดำเนินการ หากเทศบาลตำบลวังสมบูรณ์จะนำโครงการในแบบ ผ.๐๒/๑ ไปจัดทำเป็นงบประมาณรายจ่าย ก็สามารถดำเนินการได้

(ต่อ)

แบบ ผ.๐๒/๑

ที่	โครงการ	วัตถุประสงค์	เป้าหมาย (ผลผลิตของ โครงการ)	งบประมาณ					ตัวชี้วัด (KPI)	ผลที่คาดว่าจะได้รับ	ที่มาของ โครงการ	หน่วยงานรับ ผิด ชอบหลัก
				๒๕๖๖ (บาท)	๒๕๖๗ (บาท)	๒๕๖๘ (บาท)	๒๕๖๙ (บาท)	๒๕๗๐ (บาท)				
๑๗	ป้องกันและแก้ไขปัญหายาเสพติด	เพื่อปัญหา ยาเสพติด	พื้นที่ ทต. วังสมบุญ	๑๐๐,๐๐๐	๑๐๐,๐๐๐	๑๐๐,๐๐๐	๑๐๐,๐๐๐	๑๐๐,๐๐๐	ร้อยละ ๘๐	จำนวนผู้ติดยาเสพติด ลดลง	หมู่ที่ ๑-๑๗	สำนักปลัด
๑๘	กระจักโค้งตามแยก	เพื่อลดอุบัติเหตุตาม ซอยและทางโค้ง	พื้นที่ ทต. วังสมบุญ	๕๐,๐๐๐	๕๐,๐๐๐	๕๐,๐๐๐	๕๐,๐๐๐	๕๐,๐๐๐	ร้อยละ ๘๐	ลดการเกิดอุบัติเหตุ	หมู่ที่ ๑-๑๗	กองช่าง
๑๙	ก่อสร้างหอกระจายข่าว ไร้สาย	เพื่อให้ประชาชนได้ รับข้อมูลข่าวสาร	พื้นที่ ทต. วังสมบุญ	๒๐๐,๐๐๐	๒๐๐,๐๐๐	๒๐๐,๐๐๐	๒๐๐,๐๐๐	๒๐๐,๐๐๐	ร้อยละ ๘๐	ประชาชนได้รับข้อมูล ข่าวสารอย่างทั่วถึง	หมู่ที่ ๑-๑๗	กองช่าง
๒๐	ลานกีฬาและอุปกรณ์ เครื่องออกกำลังกาย	เพื่อให้ประชาชน ออกกำลังกาย	พื้นที่ ทต. วังสมบุญ	๕๐๐,๐๐๐	๕๐๐,๐๐๐	๕๐๐,๐๐๐	๕๐๐,๐๐๐	๕๐๐,๐๐๐	ร้อยละ ๘๐	ประชาชนออกกำลังกาย กายมีสุขภาพดีขึ้น	หมู่ที่ ๑-๑๗	กองช่าง
๒๑	ระบบกระจายเสียงผ่าน สายสัญญาณและ เครือข่ายสารสนเทศ	เพื่อให้ประชาชนได้ รับข้อมูลข่าวสาร	พื้นที่ ทต. วังสมบุญ	๒๐๐,๐๐๐	๒๐๐,๐๐๐	๒๐๐,๐๐๐	๒๐๐,๐๐๐	๒๐๐,๐๐๐	ร้อยละ ๘๐	ประชาชนได้รับข้อมูล ข่าวสารอย่างทั่วถึง	หมู่ที่ ๑-๑๗	กองช่าง
๒๒	โดมตากแห้งพลังงาน แสงอาทิตย์	-เพื่อสร้างมาตรฐาน การผลิต-และการ อนุรักษ์พลังงาน	พื้นที่ ทต. วังสมบุญ	๕๐๐,๐๐๐	๕๐๐,๐๐๐	๕๐๐,๐๐๐	๕๐๐,๐๐๐	๕๐๐,๐๐๐	ร้อยละ ๘๐	ประหยัดพลังงาน ปลอดภัยจากเชื้อโรค	หมู่ที่ ๑-๑๗	กองช่าง
๒๓	ลอกคลองยาทันใจ หมู่ที่ ๕ บ้านคลองร่วม	เพื่อให้ประชาชนมี น้ำอุปโภค	หมู่ที่ ๕	๗๐๐,๐๐๐	๗๐๐,๐๐๐	๗๐๐,๐๐๐	๗๐๐,๐๐๐	๗๐๐,๐๐๐	ร้อยละ ๘๐	เพื่อให้ประชาชนมีน้ำ อุปโภค อย่างเพียงพอ	หมู่ที่ ๕	กองช่าง
๒๔	ส่งเสริมการแปรรูปขยะ รีไซเคิล และขยะชีวภาพ คัดแยกขยะ	เพื่อลดปริมาณขยะ	พื้นที่ ทต. วังสมบุญ	๑๐๐,๐๐๐	๑๐๐,๐๐๐	๑๐๐,๐๐๐	๑๐๐,๐๐๐	๑๐๐,๐๐๐	ร้อยละ ๘๐	การคัดแยกขยะและ นำกลับมาใช้ใหม่ และช่วยประหยัด พื้นที่ฝังกลบ	หมู่ที่ ๑-๑๗	กอง สาธารณสุข

หมายเหตุ : แบบ ผ.๐๒/๑ เป็นแบบสำหรับเทศบาลตำบลวังสมบุญ ที่นำมาจากแผนพัฒนาหมู่บ้านและแผนชุมชนมาดำเนินการ หากเทศบาลตำบลวังสมบุญจะนำโครงการในแบบ ผ.๐๒/๑ ไปจัดทำเป็นงบประมาณรายจ่าย ก็สามารถดำเนินการได้

ที่	โครงการ	วัตถุประสงค์	เป้าหมาย (ผลผลิตของ โครงการ)	งบประมาณ					ตัวชี้วัด (KPI)	ผลที่คาดว่าจะได้รับ	ที่มาของ โครงการ	หน่วยงานรับ ผิด ชอบหลัก
				๒๕๖๖ (บาท)	๒๕๖๗ (บาท)	๒๕๖๘ (บาท)	๒๕๖๙ (บาท)	๒๕๗๐ (บาท)				
๒๕	อ่างเก็บน้ำ	เป็นแหล่งกักเก็บน้ำไว้ใช้ ทางการเกษตรและการ อุปโภคใน ช่วงฤดูแล้ง	พื้นที่ ทต. วังสมบูรณ์	๗๐๐,๐๐๐	๗๐๐,๐๐๐	๗๐๐,๐๐๐	๗๐๐,๐๐๐	๗๐๐,๐๐๐	ร้อยละ ๘๐	มีน้ำอุปโภคตลอดปี	หมู่ที่ ๑-๑๗	กองช่าง
๒๖	จิตอาสาเราทำดี เพื่อชาติ ศาสน์ กษัตริย์	ประชาชนได้แสดงออกถึง ความรักภักดีด้วยการ บำเพ็ญประโยชน์	พื้นที่ ทต. วังสมบูรณ์	๕๐,๐๐๐	๕๐,๐๐๐	๕๐,๐๐๐	๕๐,๐๐๐	๕๐,๐๐๐	ร้อยละ ๘๐	ประชาชนได้แสดง ออกถึงความจงรัก ภักดีด้วยหัวใจ	หมู่ที่ ๑-๑๗	กองการศึกษา
๒๗	อนุรักษ์ภูมิปัญญา ท้องถิ่นและ ส่งเสริมการเข้าวัด	สนับสนุนและอนุรักษ์ ศิลปวัฒนธรรมท้องถิ่น	พื้นที่ ทต. วังสมบูรณ์	๕๐,๐๐๐	๕๐,๐๐๐	๕๐,๐๐๐	๕๐,๐๐๐	๕๐,๐๐๐	ร้อยละ ๘๐	ประชาชนอนุรักษ์ภูมิ ปัญญาท้องถิ่น	หมู่ที่ ๑-๑๗	กองการศึกษา
๒๘	สร้างศูนย์รวม – จำหน่ายพืชผลการ เกษตร	เพื่อรองรับพืชผลทางการ เกษตรของประชาชน	พื้นที่ ทต. วังสมบูรณ์	๓๐๐,๐๐๐	๓๐๐,๐๐๐	๓๐๐,๐๐๐	๓๐๐,๐๐๐	๓๐๐,๐๐๐	ร้อยละ ๘๐	ประชาชนมีศูนย์การ รับผลผลิตทาง การเกษตร	หมู่ที่ ๑-๑๗	กองช่าง
๒๙	ทำน้ำดื่มชุมชน	ประชาชนมีการบริโภคน้ำ ตามมาตรฐานที่สะอาด	พื้นที่ ทต. วังสมบูรณ์	๓๐๐,๐๐๐	๓๐๐,๐๐๐	๓๐๐,๐๐๐	๓๐๐,๐๐๐	๓๐๐,๐๐๐	ร้อยละ ๘๐	มีน้ำดื่มที่มีคุณภาพ สะอาดปลอดภัยตาม เกณฑ์มาตรฐาน	หมู่ที่ ๑-๑๗	กองช่าง
๓๐	ผลิตถ่านหุงต้ม- ถ่านอัดแท่ง	เพื่อส่งเสริมการประกอบ อาชีพเพิ่มให้กับประชาชน	พื้นที่ ทต. วังสมบูรณ์	๓๐,๐๐๐	๓๐,๐๐๐	๓๐,๐๐๐	๓๐,๐๐๐	๓๐,๐๐๐	ร้อยละ ๘๐	เพื่อให้ประชาชนมี รายได้เพิ่ม	หมู่ที่ ๑-๑๗	สำนักปลัด

หมายเหตุ : แบบ ผ.๐๒/๑ เป็นแบบสำหรับเทศบาลตำบลวังสมบูรณ์ ที่นำมาจากแผนพัฒนาหมู่บ้านและแผนชุมชนมาดำเนินการ หากเทศบาลตำบลวังสมบูรณ์จะนำโครงการในแบบ ผ.๐๒/๑ ไปจัดทำเป็นงบประมาณ  
รายจ่าย ก็สามารถดำเนินการได้

ที่	โครงการ	วัตถุประสงค์	เป้าหมาย (ผลผลิตของ โครงการ)	งบประมาณ					ตัวชี้วัด (KPI)	ผลที่คาดว่าจะ ได้รับ	ที่มาของ โครงการ	หน่วยงานรับ ผิด ชอบหลัก
				๒๕๖๖ (บาท)	๒๕๖๗ (บาท)	๒๕๖๘ (บาท)	๒๕๖๙ (บาท)	๒๕๗๐ (บาท)				
๓๑	ชุดสระ	เพื่อให้ประชาชนมีน้ำ อุปโภค และเพื่อใช้ทาง การเกษตร	พื้นที่ ทต.วังสมบุญ	๕๐๐,๐๐๐	๕๐๐,๐๐๐	๕๐๐,๐๐๐	๕๐๐,๐๐๐	๕๐๐,๐๐๐	ร้อยละ ๘๐	ประชาชนมีน้ำ อุปโภคและเพื่อใช้ ทางการเกษตร อย่างเพียงพอ	หมู่ที่ ๑-๑๗	กองช่าง
๓๒	ติดไฟสัญญาณ จราจร	เพื่อป้องกันการเกิด อุบัติเหตุลวงหน้า	พื้นที่ ทต.วังสมบุญ	๑๐๐,๐๐๐	๑๐๐,๐๐๐	๑๐๐,๐๐๐	๑๐๐,๐๐๐	๑๐๐,๐๐๐	ร้อยละ ๘๐	ช่วยลดการเกิด อุบัติเหตุ	หมู่ที่ ๑-๑๗	กองช่าง
๓๓	ปลูกต้นไม้เฉลิม พระเกียรติฯ	เพื่อให้ประชาชน หน่วย งานภาครัฐ ภาคเอกชน ร่วมใจและบูรณาการ ปลูกต้นไม้และปลูกป่า	พื้นที่ ทต.วังสมบุญ	๑๐๐,๐๐๐	๑๐๐,๐๐๐	๑๐๐,๐๐๐	๑๐๐,๐๐๐	๑๐๐,๐๐๐	ร้อยละ ๘๐	ร่วมเฉลิมพระ เกียรติ ปลูกต้นไม้ ในโอกาสมหา มงคลพระราชพิธีฯ	หมู่ที่ ๑-๑๗	สำนักปลัด
๓๔	ส่งเสริมอาชีพ	เพื่อเพิ่มศักยภาพ	พื้นที่ ทต.วังสมบุญ	๑๐๐,๐๐๐	๑๐๐,๐๐๐	๑๐๐,๐๐๐	๑๐๐,๐๐๐	๑๐๐,๐๐๐	ร้อยละ ๘๐	ประชาชนมีรายได้ เพิ่มขึ้น	หมู่ที่ ๑-๑๗	กองช่าง
๓๕	ส่งเสริมการเรียนรู้ ภาษากัมพูชา	เพื่อเพิ่มการเรียนรู้	พื้นที่ ทต.วังสมบุญ	๑๐๐,๐๐๐	๑๐๐,๐๐๐	๑๐๐,๐๐๐	๑๐๐,๐๐๐	๑๐๐,๐๐๐	ร้อยละ ๘๐	ประชาชนมีความรู้ เพิ่มมากขึ้น	หมู่ที่ ๑-๑๗	กองช่าง
รวม	๓๕ โครงการ	-	-	๙,๒๔๐,๐๐๐	๙,๒๔๐,๐๐๐	๙,๒๔๐,๐๐๐	๙,๒๔๐,๐๐๐	๙,๒๔๐,๐๐๐	-	-	-	-

หมายเหตุ : แบบ ผ.๐๒/๑ เป็นแบบสำหรับเทศบาลตำบลวังสมบุญ ที่นำมาจากแผนพัฒนาหมู่บ้านและแผนชุมชนมาดำเนินการ หากเทศบาลตำบลวังสมบุญจะนำโครงการในแบบ ผ.๐๒/๑ ไปจัดทำเป็นงบประมาณ  
รายจ่าย ก็สามารถดำเนินการได้

# โครงการที่เกินศักยภาพขององค์กรปกครองส่วนท้องถิ่น

-๑๑๑-

รายละเอียดโครงการพัฒนา  
แผนพัฒนาท้องถิ่น (พ.ศ.๒๕๖๖ - ๒๕๗๐) แก้ไข ครั้งที่ ๑/๒๕๖๖

แบบ ผ.๐๒/๒

เทศบาลตำบลวังสมบูรณ์ อำเภอลำดวน จังหวัดสุรินทร์

- ก. ยุทธศาสตร์ ๒๐ ปี (พ.ศ. ๒๕๖๖ - ๒๕๗๐) ยุทธศาสตร์ชาติที่ ๑ ด้านความมั่นคง
- ข. แผนพัฒนาเศรษฐกิจและสังคมแห่งชาติ ฉบับที่ ๑๓ (พ.ศ. ๒๕๖๖ - ๒๕๗๐) หมายความว่า ๑ ไทยเป็นประเทศชั้นนำด้านสินค้าเกษตรและเกษตรแปรรูปมูลค่าสูง
- ค. เป้าหมายการพัฒนาที่ยั่งยืน เป้าหมายที่ ๒ พัฒนาโครงสร้างพื้นฐานและระบบบริหารจัดการ เพื่อคุณภาพ ความมั่นคงอาหาร และความยั่งยืนของภาคเกษตร
- ง. ยุทธศาสตร์จังหวัด ที่ ๑ ด้านการเสริมสร้างศักยภาพในการพัฒนาตนเองเพื่อยกระดับมาตรฐานคุณภาพชีวิตสำหรับคนทุกช่วงวัยในทุกด้าน ความต้องการของชีวิตเพื่อสุขภาวะที่ดีรวมทั้งรายได้สังคมและ สิ่งแวดล้อม
- จ. ยุทธศาสตร์การพัฒนาของเทศบาลตำบลวังสมบูรณ์ในเขตจังหวัดสุรินทร์ ยุทธศาสตร์ที่ ๑ ด้านการพัฒนาโครงสร้างพื้นฐานสู่ความเป็นเมืองแห่งอนาคต
  - ๑. ยุทธศาสตร์การพัฒนาของเทศบาลตำบลวังสมบูรณ์ ที่ ๑ ด้านการพัฒนาการคมนาคมสะดวก
    - กลยุทธ์/แนวทางการพัฒนา การพัฒนาด้านคมนาคม
      - (๑.๑) แผนงาน อุตสาหกรรมและการโยธา

ที่	โครงการ	วัตถุประสงค์	เป้าหมาย (ผลผลิตของ โครงการ)	งบประมาณ					ตัวชี้วัด (KPI)	ผลที่คาดว่าจะ ได้รับ	หน่วยงานที่จะ ขอประสาน
				๒๕๖๖ (บาท)	๒๕๖๗ (บาท)	๒๕๖๘ (บาท)	๒๕๖๙ (บาท)	๒๕๗๐ (บาท)			
๑	ก่อสร้างถนนลาดยาง แบบแอสฟัลติกคอนกรีต หมู่ที่ ๔ บ้านแก่งสำราญ ซอย ๔	เพื่อให้ประชาชนใช้ใ การสัญจรไปมา สะดวกรวดเร็วและ ปลอดภัย	ระยะทาง ๑.๐๕๐ กม.หรือพื้นที่ไม่ น้อยกว่า ๔,๒๐๐ ตร.ม.	๔,๑๒๖,๐๐๐	๔,๑๒๖,๐๐๐	๔,๑๒๖,๐๐๐	๔,๑๒๖,๐๐๐	๔,๑๒๖,๐๐๐	ร้อยละ ๘๐	ประชาชนได้รับ สะดวกรวดเร็ว และปลอดภัยใ การสัญจร	จังหวัดสุรินทร์/ อบจ.สุรินทร์
๒	ก่อสร้างถนนลาดยาง แบบแอสฟัลติกคอนกรีต หมู่ที่ ๔ บ้านแก่งสำราญ ซอยสหกรณ์	เพื่อให้ประชาชนใช้ใ การสัญจรไปมา สะดวกรวดเร็วและ ปลอดภัย	ระยะทาง ๑.๖๐๐ กม.หรือพื้นที่ไม่ น้อยกว่า ๘,๐๐๐ ตร.ม.	๗,๒๑๔,๐๐๐	๗,๒๑๔,๐๐๐	๗,๒๑๔,๐๐๐	๗,๒๑๔,๐๐๐	๗,๒๑๔,๐๐๐	ร้อยละ ๘๐	ประชาชนได้รับ สะดวกรวดเร็ว และปลอดภัยใ การสัญจร	จังหวัดสุรินทร์/ อบจ.สุรินทร์
๓	ก่อสร้างถนนลาดยาง หมู่ ที่ ๔ บ้านแก่งสำราญ ซอยวัดถนนสหกรณ์ เชื่อม หมู่ ๑	เพื่อให้ประชาชนใช้ใ การสัญจรไปมา สะดวกรวดเร็วและ ปลอดภัย	กว้าง ๕.๐๐ ม. ระยะทาง ๔,๐๐๐.๐๐ ม.	๑,๐๐๐,๐๐๐	๑,๐๐๐,๐๐๐	๑,๐๐๐,๐๐๐	๑,๐๐๐,๐๐๐	๑,๐๐๐,๐๐๐	ร้อยละ ๘๐	ประชาชนได้รับ สะดวกรวดเร็ว และปลอดภัยใ การสัญจร	จังหวัดสุรินทร์/ อบจ.สุรินทร์



ที่	โครงการ	วัตถุประสงค์	เป้าหมาย (ผลผลิตของ โครงการ)	งบประมาณ					ตัวชี้วัด (KPI)	ผลที่คาดว่าจะ ได้รับ	หน่วยงาน ที่จะขอ ประสาน
				๒๕๖๖ (บาท)	๒๕๖๗ (บาท)	๒๕๖๘ (บาท)	๒๕๖๙ (บาท)	๒๕๗๐ (บาท)			
๔	ก่อสร้างถนนลาดยางแบบแอสฟัลติกคอนกรีต หมู่ที่ ๔ บ้านแก่งสำราญ ซอย ๑	เพื่อให้ประชาชนใช้ในการสัญจรไปมา สะดวกรวดเร็วและปลอดภัย	ระยะทาง ๒.๐๐๐ กม.หรือพื้นที่ไม่น้อยกว่า ๑๐,๐๐๐ ตร.ม.	๑๐,๙๗๘,๐๐๐	๑๐,๙๗๘,๐๐๐	๑๐,๙๗๘,๐๐๐	๑๐,๙๗๘,๐๐๐	๑๐,๙๗๘,๐๐๐	ร้อยละ ๘๐	ประชาชนได้รับ สะดวกรวดเร็ว และปลอดภัยในการสัญจร	จังหวัด สระแก้ว/ อบจ. สระแก้ว
๕	ก่อสร้างถนนลาดยางแบบแอสฟัลติกคอนกรีต หมู่ที่ ๕ บ้านคลองร่วม ซอยนายสุธี	เพื่อให้ประชาชนใช้ในการสัญจรไปมา สะดวกรวดเร็วและปลอดภัย	ระยะทาง ๑.๐๐๐ กม.หรือพื้นที่ไม่น้อยกว่า ๔,๐๐๐ ตร.ม.	๔,๐๒๖,๐๐๐	๔,๐๒๖,๐๐๐	๔,๐๒๖,๐๐๐	๔,๐๒๖,๐๐๐	๔,๐๒๖,๐๐๐	ร้อยละ ๘๐	ประชาชนได้รับ สะดวกรวดเร็ว และปลอดภัยในการสัญจร	จังหวัด สระแก้ว/ อบจ. สระแก้ว
๖	ก่อสร้างถนนลาดยางแบบแอสฟัลติกคอนกรีต หมู่ที่ ๗ บ้านทรัพย์ภู ซอย ๘๙	เพื่อให้ประชาชนใช้ในการสัญจรไปมา สะดวกรวดเร็วและปลอดภัย	ระยะทาง ๑.๗๖๘ กม.หรือพื้นที่ไม่น้อยกว่า ๘,๘๔๐ ตร.ม.	๘,๓๒๐,๐๐๐	๘,๓๒๐,๐๐๐	๘,๓๒๐,๐๐๐	๘,๓๒๐,๐๐๐	๘,๓๒๐,๐๐๐	ร้อยละ ๘๐	ประชาชนได้รับ สะดวกรวดเร็ว และปลอดภัยในการสัญจร	จังหวัด สระแก้ว/ อบจ. สระแก้ว
๗	ก่อสร้างถนนลาดยางแบบแอสฟัลติกคอนกรีต หมู่ที่ ๘ บ้านคลองทราย ซอยคลองงูเห่า – เขาหวาย	เพื่อให้ประชาชนใช้ในการสัญจรไปมา สะดวกรวดเร็วและปลอดภัย	ระยะทาง ๔,๔๐๐ กม.หรือพื้นที่ไม่น้อยกว่า ๒๒,๐๐๐ ตร.ม.	๒๐,๐๙๕,๐๐๐	๒๐,๐๙๕,๐๐๐	๒๐,๐๙๕,๐๐๐	๒๐,๐๙๕,๐๐๐	๒๐,๐๙๕,๐๐๐	ร้อยละ ๘๐	ประชาชนได้รับ สะดวกรวดเร็ว และปลอดภัยในการสัญจร	จังหวัด สระแก้ว/ อบจ. สระแก้ว
๘	ก่อสร้างถนนลาดยางแบบแอสฟัลติกคอนกรีต หมู่ที่ ๘ บ้านคลองทราย ซอยข้างวัดคลองทราย	เพื่อให้ประชาชนใช้ในการสัญจรไปมา สะดวกรวดเร็วและปลอดภัย	ระยะทาง ๒.๑๐๐ กม.หรือพื้นที่ไม่น้อยกว่า ๑๐,๕๐๐ ตร.ม.	๙,๘๙๓,๐๐๐	๙,๘๙๓,๐๐๐	๙,๘๙๓,๐๐๐	๙,๘๙๓,๐๐๐	๙,๘๙๓,๐๐๐	ร้อยละ ๘๐	ประชาชนได้รับ สะดวกรวดเร็ว และปลอดภัยในการสัญจร	จังหวัด สระแก้ว/ อบจ. สระแก้ว

ที่	โครงการ	วัตถุประสงค์	เป้าหมาย (ผลผลิตของ โครงการ)	งบประมาณ					ตัวชี้วัด (KPI)	ผลที่คาดว่าจะ ได้รับ	หน่วยงาน ที่จะขอ ประสาน
				๒๕๖๖ (บาท)	๒๕๖๗ (บาท)	๒๕๖๘ (บาท)	๒๕๖๙ (บาท)	๒๕๗๐ (บาท)			
๙	ก่อสร้างถนนลาดยาง แบบแอสฟัลติกคอนกรีต หมู่ที่ ๘ บ้านคลองทราย ซอยตาพุทธ	เพื่อให้ประชาชนใช้ ในการสัญจรไปมา สะดวกรวดเร็วและ ปลอดภัย	ระยะทาง ๒.๓๐๐ กม.หรือพื้นที่ไม่น้อย กว่า ๑๑,๕๐๐ ตร.ม.	๑๐,๘๕๙,๐๐๐	๑๐,๘๕๙,๐๐๐	๑๐,๘๕๙,๐๐๐	๑๐,๘๕๙,๐๐๐	๑๐,๘๕๙,๐๐๐	ร้อยละ ๘๐	ประชาชนได้รับ สะดวกรวดเร็ว และปลอดภัยใน การสัญจร	จังหวัด สระแก้ว/ อบจ. สระแก้ว
๑๐	ก่อสร้างถนนลาดยาง แบบแอสฟัลติกคอนกรีต หมู่ที่ ๙ บ้านซับทราย ทอง ซอยคุ้มเตาถ่าน	เพื่อให้ประชาชนใช้ ในการสัญจรไปมา สะดวกรวดเร็วและ ปลอดภัย	ระยะทาง ๑.๒๐๐ กม.หรือพื้นที่ไม่น้อย กว่า ๖,๐๐๐ ตร.ม.	๕,๗๐๑,๐๐๐	๕,๗๐๑,๐๐๐	๕,๗๐๑,๐๐๐	๕,๗๐๑,๐๐๐	๕,๗๐๑,๐๐๐	ร้อยละ ๘๐	ประชาชนได้รับ สะดวกรวดเร็ว และปลอดภัยใน การสัญจร	จังหวัด สระแก้ว/ อบจ. สระแก้ว
๑๑	ก่อสร้างถนนลาดยาง แบบแอสฟัลติกคอนกรีต หมู่ที่ ๙ บ้านซับทราย ทอง ซอยข้างวัดซับ ทรายทอง – เขาดิน	เพื่อให้ประชาชนใช้ ในการสัญจรไปมา สะดวกรวดเร็วและ ปลอดภัย	ระยะทาง ๒.๗๐๐ กม. หรือพื้นที่ไม่น้อย กว่า ๑๓,๕๐๐ ตร.ม.	๑๒,๖๕๘,๐๐๐	๑๒,๖๕๘,๐๐๐	๑๒,๖๕๘,๐๐๐	๑๒,๖๕๘,๐๐๐	๑๒,๖๕๘,๐๐๐	ร้อยละ ๘๐	ประชาชนได้รับ สะดวกรวดเร็ว และปลอดภัยใน การสัญจร	จังหวัด สระแก้ว/ อบจ. สระแก้ว
๑๒	ก่อสร้างถนนลาดยาง แบบแอสฟัลติกคอนกรีต หมู่ที่ ๙ บ้านซับทราย ทอง ซอยสามแยกฝาย – วงแหวนเตาถ่าน	เพื่อให้ประชาชนใช้ ในการสัญจรไปมา สะดวกรวดเร็วและ ปลอดภัย	ระยะทาง ๒.๔๐๐ กม. หรือพื้นที่ไม่น้อย กว่า ๑๒,๐๐๐ ตร.ม.	๑๑,๐๖๗,๐๐๐	๑๑,๐๖๗,๐๐๐	๑๑,๐๖๗,๐๐๐	๑๑,๐๖๗,๐๐๐	๑๑,๐๖๗,๐๐๐	ร้อยละ ๘๐	ประชาชนได้รับ สะดวกรวดเร็ว และปลอดภัยใน การสัญจร	จังหวัด สระแก้ว/ อบจ. สระแก้ว

ที่	โครงการ	วัตถุประสงค์	เป้าหมาย (ผลผลิตของ โครงการ)	งบประมาณ					ตัวชี้วัด (KPI)	ผลที่คาดว่าจะ ได้รับ	หน่วยงาน ที่จะขอ ประสาน
				๒๕๖๖ (บาท)	๒๕๖๗ (บาท)	๒๕๖๘ (บาท)	๒๕๖๙ (บาท)	๒๕๗๐ (บาท)			
๑๓	ก่อสร้างถนนลาดยางแบบแอสฟัลติกคอนกรีต หมู่ที่ ๑๑ บ้านวังบูรพา ซอยบ่อนไก่	เพื่อให้ประชาชนใช้ในการสัญจรไปมา สะดวกรวดเร็วและปลอดภัย	ระยะทาง ๒.๔๐๐ กม.หรือพื้นที่ไม่น้อยกว่า ๙,๖๐๐ ตร.ม.	๙,๒๓๙,๐๐๐	๙,๒๓๙,๐๐๐	๙,๒๓๙,๐๐๐	๙,๒๓๙,๐๐๐	๙,๒๓๙,๐๐๐	ร้อยละ ๘๐	ประชาชนได้รับ สะดวกรวดเร็ว และปลอดภัยในการสัญจร	จังหวัด สระแก้ว/ อบจ. สระแก้ว
๑๔	ก่อสร้างถนนลาดยางแบบแอสฟัลติกคอนกรีต หมู่ที่ ๑๒ บ้านวังนคร ซอยวังนคร – วัดเนิน สมบูรณ์	เพื่อให้ประชาชนใช้ในการสัญจรไปมา สะดวกรวดเร็วและปลอดภัย	ระยะทาง ๒.๘๐๐ กม.หรือพื้นที่ไม่น้อยกว่า ๑๔,๐๐๐ ตร.ม.	๑๒,๙๙๙,๐๐๐	๑๒,๙๙๙,๐๐๐	๑๒,๙๙๙,๐๐๐	๑๒,๙๙๙,๐๐๐	๑๒,๙๙๙,๐๐๐	ร้อยละ ๘๐	ประชาชนได้รับ สะดวกรวดเร็ว และปลอดภัยในการสัญจร	จังหวัด สระแก้ว/ อบจ. สระแก้ว
๑๕	ก่อสร้างถนนลาดยางแบบแอสฟัลติกคอนกรีต หมู่ที่ ๑๓ บ้านเขาแหลม ในซอยหมู่บ้านเขาแหลม	เพื่อให้ประชาชนใช้ในการสัญจรไปมา สะดวกรวดเร็วและปลอดภัย	ระยะทาง ๑.๔๐๐ กม.หรือพื้นที่ไม่น้อยกว่า ๗,๐๐๐ ตร.ม.	๖,๖๐๐,๐๐๐	๖,๖๐๐,๐๐๐	๖,๖๐๐,๐๐๐	๖,๖๐๐,๐๐๐	๖,๖๐๐,๐๐๐	ร้อยละ ๘๐	ประชาชนได้รับ สะดวกรวดเร็ว และปลอดภัยในการสัญจร	จังหวัด สระแก้ว/ อบจ. สระแก้ว
๑๖	ก่อสร้างถนนลาดยางแบบแอสฟัลติกคอนกรีต หมู่ที่ ๑๔ บ้านเขาหวาย ซอยหลังวัดเขาหวาย - กลุ่มโคราช	เพื่อให้ประชาชนใช้ในการสัญจรไปมา สะดวกรวดเร็วและปลอดภัย	ระยะทาง ๑.๔๐๐ กม.หรือพื้นที่ไม่น้อยกว่า ๗,๐๐๐ ตร.ม.	๖,๖๐๐,๐๐๐	๖,๖๐๐,๐๐๐	๖,๖๐๐,๐๐๐	๖,๖๐๐,๐๐๐	๖,๖๐๐,๐๐๐	ร้อยละ ๘๐	ประชาชนได้รับ สะดวกรวดเร็ว และปลอดภัยในการสัญจร	จังหวัด สระแก้ว/ อบจ. สระแก้ว

ที่	โครงการ	วัตถุประสงค์	เป้าหมาย (ผลผลิตของโครงการ)	งบประมาณ					ตัวชี้วัด (KPI)	ผลที่คาดว่าจะ ได้รับ	หน่วยงาน ที่จะขอ ประสาน
				๒๕๖๖ (บาท)	๒๕๖๗ (บาท)	๒๕๖๘ (บาท)	๒๕๖๙ (บาท)	๒๕๗๐ (บาท)			
๑๗	ก่อสร้างถนนลาดยางแบบแอสฟัลติกคอนกรีต หมู่ที่ ๑๗ บ้านวังพัฒนาซอย ๑๒	เพื่อให้ประชาชนใช้ในการสัญจรไปมา	ระยะทาง ๑.๐๐๐ กม. หรือพื้นที่ไม่น้อยกว่า ๔,๐๐๐ ตร.ม.	๔,๐๒๖,๐๐๐	๔,๐๒๖,๐๐๐	๔,๐๒๖,๐๐๐	๔,๐๒๖,๐๐๐	๔,๐๒๖,๐๐๐	ร้อยละ ๘๐	ประชาชนได้รับ สะดวกรวดเร็ว และปลอดภัยในการสัญจร	จังหวัด สระแก้ว/ อบจ. สระแก้ว
๑๘	ก่อสร้างถนนคอนกรีตเสริมเหล็ก หมู่ที่ ๒ บ้านวังโพธิ์ทอง ซอยบ้านมั่นคง	เพื่อให้ประชาชนใช้ในการสัญจรไปมา	ผิวจราจรกว้าง ๔.๐๐ ม. ระยะทาง ๙๕๐.๐๐ ม. หนา ๐.๑๕ ม.หรือพื้นที่ไม่น้อยกว่า ๓,๘๐๐.๐๐ ตร.ม. ไหล่ทางข้างละ ๐.๕๐ ม.	๒,๓๒๐,๐๐๐	๒,๓๒๐,๐๐๐	๒,๓๒๐,๐๐๐	๒,๓๒๐,๐๐๐	๒,๓๒๐,๐๐๐	ร้อยละ ๘๐	ประชาชนได้รับ สะดวกรวดเร็ว และปลอดภัยในการสัญจร	จังหวัด สระแก้ว/ อบจ. สระแก้ว
๑๙	ก่อสร้างถนนคอนกรีตเสริมเหล็ก หมู่ที่ ๔ บ้านแก่งสำราญ ซอย ๒	เพื่อให้ประชาชนใช้ในการสัญจรไปมา	ผิวจราจรกว้าง ๕.๐๐ ม.ระยะทาง ๖๐๐.๐๐ ม. หนา ๐.๑๕ ม.หรือพื้นที่ไม่น้อยกว่า ๓,๐๐๐.๐๐ ตร.ม. ไหล่ทางข้างละ ๐.๕๐ ม.	๑,๘๙๓,๐๐๐	๑,๘๙๓,๐๐๐	๑,๘๙๓,๐๐๐	๑,๘๙๓,๐๐๐	๑,๘๙๓,๐๐๐	ร้อยละ ๘๐	ประชาชนได้รับ สะดวกรวดเร็ว และปลอดภัยในการสัญจร	จังหวัด สระแก้ว/ อบจ. สระแก้ว
๒๐	ก่อสร้างถนนคอนกรีตเสริมเหล็ก หมู่ที่ ๕ บ้านคลองรุ่ม ซอยศพด.บ้านไร่สามศรี	เพื่อให้ประชาชนใช้ในการสัญจรไปมา	-ผิวจราจรกว้าง ๔.๐๐ ม.ระยะทาง ๑,๐๐๐.๐๐ ม.หนา ๐.๑๕ ม.หรือพื้นที่ไม่น้อยกว่า ๔,๐๐๐.๐๐ ตร.ม. ไหล่ทางข้างละ ๐.๕๐ ม.	๒,๔๔๓,๐๐๐	๒,๔๔๓,๐๐๐	๒,๔๔๓,๐๐๐	๒,๔๔๓,๐๐๐	๒,๔๔๓,๐๐๐	ร้อยละ ๘๐	ประชาชนได้รับ สะดวกรวดเร็ว และปลอดภัยในการสัญจร	จังหวัด สระแก้ว/ อบจ. สระแก้ว

ที่	โครงการ	วัตถุประสงค์	เป้าหมาย (ผลผลิตของโครงการ)	งบประมาณ					ตัวชี้วัด (KPI)	ผลที่คาดว่าจะ ได้รับ	หน่วยงาน ที่จะขอ ประสาน
				๒๕๖๖ (บาท)	๒๕๖๗ (บาท)	๒๕๖๘ (บาท)	๒๕๖๙ (บาท)	๒๕๗๐ (บาท)			
๒๑	ก่อสร้างถนนคอนกรีตเสริมเหล็ก หมู่ที่ ๗ บ้านทรัพย์ภูชอยชัยวงษ์	เพื่อให้ประชาชนใช้ในการสัญจรไปมา	ผิวจราจรกว้าง ๕.๐๐ ม. ระยะทาง ๗๐๐.๐๐ ม. หนา ๐.๑๕ ม. หรือพื้นที่ไม่น้อยกว่า ๓,๕๐๐.๐๐ ตร.ม. ไหล่ทางข้างละ ๐.๕๐ ม.	๒,๒๐๙,๐๐๐	๒,๒๐๙,๐๐๐	๒,๒๐๙,๐๐๐	๒,๒๐๙,๐๐๐	๒,๒๐๙,๐๐๐	ร้อยละ ๘๐	ประชาชนได้รับสะดวกรวดเร็วและปลอดภัยในการสัญจร	จังหวัดสระแก้ว/อบจ.สระแก้ว
๒๒	ก่อสร้างถนนคอนกรีตเสริมเหล็ก หมู่ที่ ๑๐ บ้านวังสุริยาชอยป่าหน่อไม้	เพื่อให้ประชาชนใช้ในการสัญจรไปมา	ผิวจราจรกว้าง ๕.๐๐ ม. ระยะทาง ๖๐๐.๐๐ ม. หนา ๐.๑๕ ม. หรือพื้นที่ไม่น้อยกว่า ๓,๐๐๐.๐๐ ตร.ม. ไหล่ทางข้างละ ๐.๕๐ ม.	๑,๘๙๓,๐๐๐	๑,๘๙๓,๐๐๐	๑,๘๙๓,๐๐๐	๑,๘๙๓,๐๐๐	๑,๘๙๓,๐๐๐	ร้อยละ ๘๐	ประชาชนได้รับสะดวกรวดเร็วและปลอดภัยในการสัญจร	จังหวัดสระแก้ว/อบจ.สระแก้ว
๒๓	ก่อสร้างถนนคอนกรีตเสริมเหล็ก หมู่ที่ ๔ บ้านแก่งสำราญชอยตรงข้าม รพ.เชื่อมชอยวัด	เพื่อให้ประชาชนใช้ในการสัญจรไปมา	ผิวจราจรกว้าง ๕.๐๐ ม. ยาว ๒,๐๐๐ ม.	๑,๐๐๐,๐๐๐	๑,๐๐๐,๐๐๐	๑,๐๐๐,๐๐๐	๑,๐๐๐,๐๐๐	๑,๐๐๐,๐๐๐	ร้อยละ ๘๐	ประชาชนได้รับสะดวกรวดเร็วและปลอดภัยในการสัญจร	จังหวัดสระแก้ว/อบจ.สระแก้ว
๒๔	ก่อสร้างถนนคอนกรีตเสริมเหล็ก หมู่ที่ ๑๓ บ้านเขาแหลมในชอยบ้านตาซับ	เพื่อให้ประชาชนใช้ในการสัญจรไปมา	ผิวจราจรกว้าง ๔.๐๐ ม. ระยะทาง ๖๐๐.๐๐ ม. หนา ๐.๑๕ ม. หรือพื้นที่ไม่น้อยกว่า ๒,๔๐๐.๐๐ ตร.ม. ไหล่ทางข้างละ ๐.๕๐ ม.	๑,๔๖๕,๐๐๐	๑,๔๖๕,๐๐๐	๑,๔๖๕,๐๐๐	๑,๔๖๕,๐๐๐	๑,๔๖๕,๐๐๐	ร้อยละ ๘๐	ประชาชนได้รับสะดวกรวดเร็วและปลอดภัยในการสัญจร	จังหวัดสระแก้ว/อบจ.สระแก้ว
รวม	๒๔ โครงการ			๑๕๘,๖๒๔,๐๐๐	๑๕๘,๖๒๔,๐๐๐	๑๕๘,๖๒๔,๐๐๐	๑๕๘,๖๒๔,๐๐๐	๑๕๘,๖๒๔,๐๐๐			

หมายเหตุ : ๑. แบบ ผ.๐๒/๒ เป็นแบบสำหรับเทศบาลตำบลวังสมบูรณ์ เสนอขอประสานโครงการกับองค์การบริหารส่วนจังหวัด และหน่วยงานอื่น และลงรายละเอียดในแผนพัฒนาท้องถิ่น

๒. ให้คณะกรรมการประสานแผนฯ ระดับอำเภอ ประชุมถกแถลง และจัดเรียงลำดับความสำคัญของโครงการจาก ผ.๐๒/๒

๓. ให้ประธานคณะกรรมการประสานแผนฯ ระดับอำเภอ เป็นผู้ทำหน้าที่จัดส่งโครงการพัฒนาที่ขอประสาน โดยใช้เลขหนังสือของหน่วยงานของประธานฯ

๔. การนำแผนพัฒนาท้องถิ่น (พ.ศ.๒๕๖๖ – ๒๕๗๐) ไปใช้ (จัดทำงบประมาณ) เทศบาลตำบลวังสมบูรณ์ สามารถใช้ แบบ ผ.๐๒ แบบ ผ.๐๒/๑ และแบบ ผ.๐๒/๒ โดยไม่ต้องแก้ไขแบบที่ใช้

# บัญชีครุภัณฑ์

**บัญชีครุภัณฑ์**  
**แผนพัฒนาท้องถิ่น (พ.ศ.๒๕๖๖ – ๒๕๗๐) แก้ไข ครั้งที่ ๑/๒๕๖๖**  
**เทศบาลตำบลวังสมบูรณ์ อำเภอวังสมบูรณ์ จังหวัดสระแก้ว**

ที่	แผนงาน	หมวด	ประเภท	เป้าหมาย (ผลผลิตของ ครุภัณฑ์)	งบประมาณ					หน่วยงาน รับผิดชอบหลัก
					๒๕๖๖ (บาท)	๒๕๖๗ (บาท)	๒๕๖๘ (บาท)	๒๕๖๙ (บาท)	๒๕๗๐ (บาท)	
๑	บริหารงานทั่วไป	ครุภัณฑ์	ครุภัณฑ์คอมพิวเตอร์	เครื่องคอมพิวเตอร์ตั้งโต๊ะ (มาตรฐานครุภัณฑ์)	-	-	๒๒,๐๐๐	๒๒,๐๐๐	๒๒,๐๐๐	สำนักปลัด/งานพัฒนาชุมชน
๒	บริหารงานทั่วไป	ครุภัณฑ์	ครุภัณฑ์คอมพิวเตอร์	เครื่องคอมพิวเตอร์ตั้งโต๊ะ (มาตรฐานครุภัณฑ์)	-	๒๒,๐๐๐	๒๒,๐๐๐	๒๒,๐๐๐	๒๒,๐๐๐	สำนักปลัด/งานแผนฯ
๓	บริหารงานทั่วไป	ครุภัณฑ์	ครุภัณฑ์คอมพิวเตอร์	เครื่องพิมพ์เลเซอร์ (มาตรฐานครุภัณฑ์)	-	-	๒,๖๐๐	๒,๖๐๐	๒,๖๐๐	สำนักปลัด/งานพัฒนาชุมชน
๔	บริหารงานทั่วไป	ครุภัณฑ์	ครุภัณฑ์คอมพิวเตอร์	เครื่องพิมพ์เลเซอร์ หรือ LED สี (มาตรฐานครุภัณฑ์)	๒๗,๐๐๐	๒๗,๐๐๐	๒๗,๐๐๐	๒๗,๐๐๐	๒๗,๐๐๐	สำนักปลัด/งานแผนฯ
๕	บริหารงานทั่วไป	ครุภัณฑ์	ครุภัณฑ์คอมพิวเตอร์	เครื่องคอมพิวเตอร์ (มาตรฐานครุภัณฑ์)	๓๐,๐๐๐	๓๐,๐๐๐	๓๐,๐๐๐	๓๐,๐๐๐	๓๐,๐๐๐	สำนักปลัด/งานบุคคล
๖	บริหารงานทั่วไป	ครุภัณฑ์	ครุภัณฑ์คอมพิวเตอร์	เครื่องสำรองไฟ (มาตรฐานครุภัณฑ์)	๕,๐๐๐	๕,๐๐๐	๕,๐๐๐	๕,๐๐๐	๕,๐๐๐	สำนักปลัด/งานบุคคล
๗	บริหารงานทั่วไป	ครุภัณฑ์	ครุภัณฑ์คอมพิวเตอร์	เครื่องพิมพ์เลเซอร์ (มาตรฐานครุภัณฑ์)	๑๐,๐๐๐	๑๐,๐๐๐	๑๐,๐๐๐	๑๐,๐๐๐	๑๐,๐๐๐	สำนักปลัด/งานบุคคล
๘	บริหารงานทั่วไป	ครุภัณฑ์	ครุภัณฑ์คอมพิวเตอร์	เครื่องคอมพิวเตอร์ตั้งโต๊ะ (มาตรฐานครุภัณฑ์)	๒๒,๐๐๐	๒๒,๐๐๐	๒๒,๐๐๐	๒๒,๐๐๐	๒๒,๐๐๐	สำนักปลัด/งานธุรการ
๙	บริหารงานทั่วไป	ครุภัณฑ์	ครุภัณฑ์คอมพิวเตอร์	คอมพิวเตอร์โน้ตบุ๊ก (มาตรฐานครุภัณฑ์)	๒๒,๐๐๐	๒๒,๐๐๐	๒๒,๐๐๐	๒๒,๐๐๐	๒๒,๐๐๐	สำนักปลัด/งานพัสดุ
๑๐	บริหารงานทั่วไป	ครุภัณฑ์	ครุภัณฑ์สำนักงาน	ตู้เก็บเอกสารบานเลื่อนกระจก (มาตรฐานครุภัณฑ์)	๑๒,๐๐๐	๑๒,๐๐๐	๑๒,๐๐๐	๑๒,๐๐๐	๑๒,๐๐๐	สำนักปลัด/งานบุคคล
๑๑	บริหารงานทั่วไป	ครุภัณฑ์	ครุภัณฑ์โฆษณาและ เผยแพร่	กล้องถ่ายรูป (ตามท้องตลาด)	๕๐,๐๐๐	-	-	-	-	สำนักปลัด
๑๒	บริหารงานทั่วไป	ครุภัณฑ์	ครุภัณฑ์สำนักงาน	ตู้เก็บเอกสาร ๔ ชั้น (ตามท้องตลาด)	๑๑,๐๐๐	๑๑,๐๐๐	๑๑,๐๐๐	๑๑,๐๐๐	๑๑,๐๐๐	สำนักปลัด/งานบุคคล
๑๓	บริหารงานทั่วไป	ครุภัณฑ์	ครุภัณฑ์การเกษตร	เครื่องพ่นยาฆ่าหญ้า (ตามท้องตลาด)	๒,๐๐๐	-	-	-	-	สำนักปลัด
๑๔	บริหารงานทั่วไป	ครุภัณฑ์	ครุภัณฑ์สำนักงาน	เครื่องดูดฝุ่น (ตามท้องตลาด)	๖,๐๐๐	-	-	-	-	สำนักปลัด

(ต่อ)

แบบ ผ. ๐๓

ที่	แผนงาน	หมวด	ประเภท	เป้าหมาย (ผลผลิตของ ครุภัณฑ์)	งบประมาณ					หน่วยงาน รับผิดชอบหลัก
					๒๕๖๖ (บาท)	๒๕๖๗ (บาท)	๒๕๖๘ (บาท)	๒๕๖๙ (บาท)	๒๕๗๐ (บาท)	
๑๕	บริหารงานทั่วไป	ครุภัณฑ์	ครุภัณฑ์คอมพิวเตอร์	เครื่องพิมพ์ Multifunction แบบฉีดหมึกพร้อมติดตั้งถังหมึกพิมพ์ (มาตรฐานครุภัณฑ์)	๗,๕๐๐	-	-	-	-	กองคลัง
๑๖	บริหารงานทั่วไป	ครุภัณฑ์	ครุภัณฑ์คอมพิวเตอร์	เครื่องคอมพิวเตอร์ (มาตรฐานครุภัณฑ์)	-	-	๙๐,๐๐๐	-	-	กองคลัง
๑๗	บริหารงานทั่วไป	ครุภัณฑ์	ครุภัณฑ์คอมพิวเตอร์	เครื่องสำรองไฟฟ้า (มาตรฐานครุภัณฑ์)	-	-	๗,๕๐๐	-	-	กองคลัง
๑๘	บริหารงานทั่วไป	ครุภัณฑ์	ครุภัณฑ์สำนักงาน	ตู้เก็บเอกสารบานเลื่อนกระจก (ตามท้องตลาด)	๙,๐๐๐	-	-	-	-	กองคลัง
๑๙	บริหารงานทั่วไป	ครุภัณฑ์	ครุภัณฑ์สำนักงาน	ตู้เอกสาร ๑ บาน ๔ ลื่นชัก (ตามท้องตลาด)	๕๐,๐๐๐	-	-	-	-	กองคลัง
๒๐	บริหารงานทั่วไป	ครุภัณฑ์	ครุภัณฑ์สำนักงาน	โต๊ะทำงานเหล็ก ๔ ฟุต (ตามท้องตลาด)	๔๘,๐๐๐	-	-	-	-	กองคลัง
๒๑	บริหารงานทั่วไป	ครุภัณฑ์	ครุภัณฑ์สำนักงาน	โต๊ะทำงานเหล็ก ๕ ฟุต (ตามท้องตลาด)	๑๔,๐๐๐	-	-	-	-	กองคลัง
๒๒	บริหารงานทั่วไป	ครุภัณฑ์	ครุภัณฑ์สำนักงาน	ตู้เก็บเอกสาร ๔ ชั้น (ตามท้องตลาด)	๑๑,๐๐๐	๑๑,๐๐๐	๑๑,๐๐๐	๑๑,๐๐๐	๑๑,๐๐๐	สำนักปลัด/งานป้องกันฯ
๒๓	บริหารงานทั่วไป	ครุภัณฑ์	ครุภัณฑ์สำนักงาน	ตู้เหล็ก ๒ บานเปิด (มาตรฐานครุภัณฑ์)	๕,๙๐๐	๕,๙๐๐	๕,๙๐๐	๕,๙๐๐	๕,๙๐๐	สำนักปลัด/งานป้องกันฯ
๒๔	บริหารงานทั่วไป	ครุภัณฑ์	ครุภัณฑ์การเกษตร	เลื่อยโซ่ยนต์ (ตามท้องตลาด)	๖๐,๐๐๐	๖๐,๐๐๐	๖๐,๐๐๐	๖๐,๐๐๐	๖๐,๐๐๐	สำนักปลัด/งานป้องกันฯ
๒๕	บริหารงานทั่วไป	ครุภัณฑ์	ครุภัณฑ์คอมพิวเตอร์	เครื่องคอมพิวเตอร์โน้ตบุ๊ก (มาตรฐานครุภัณฑ์)	๒๒,๐๐๐	๒๒,๐๐๐	๒๒,๐๐๐	๒๒,๐๐๐	๒๒,๐๐๐	สำนักปลัด/งานป้องกันฯ
๒๖	บริหารงานทั่วไป	ครุภัณฑ์	ครุภัณฑ์คอมพิวเตอร์	เครื่องคอมพิวเตอร์ (มาตรฐานครุภัณฑ์)	๓๐,๐๐๐	๓๐,๐๐๐	๓๐,๐๐๐	๓๐,๐๐๐	๓๐,๐๐๐	สำนักปลัด/งานป้องกันฯ
๒๗	บริหารงานทั่วไป	ครุภัณฑ์	ครุภัณฑ์คอมพิวเตอร์	เครื่องพิมพ์เลเซอร์ (มาตรฐานครุภัณฑ์)	๕,๐๐๐	๕,๐๐๐	๕,๐๐๐	๕,๐๐๐	๕,๐๐๐	สำนักปลัด/งานป้องกันฯ
๒๘	การศึกษา	ครุภัณฑ์	ครุภัณฑ์คอมพิวเตอร์	เครื่องคอมพิวเตอร์ (มาตรฐานครุภัณฑ์)	๒๒,๐๐๐	๔๔,๐๐๐	๒๒,๐๐๐	๒๒,๐๐๐	๒๒,๐๐๐	กองการศึกษา



(ต่อ)

ที่	แผนงาน	หมวด	ประเภท	เป้าหมาย (ผลผลิตของ ครุภัณฑ์)	งบประมาณ					หน่วยงาน รับผิดชอบหลัก
					๒๕๖๖ (บาท)	๒๕๖๗ (บาท)	๒๕๖๘ (บาท)	๒๕๖๙ (บาท)	๒๕๗๐ (บาท)	
๒๙	การศึกษา	ครุภัณฑ์	ครุภัณฑ์คอมพิวเตอร์	เครื่องพิมพ์เลเซอร์ (มาตรฐานครุภัณฑ์)	๓๐,๐๐๐	๓๐,๐๐๐	๓๐,๐๐๐	๓๐,๐๐๐	๓๐,๐๐๐	กองการศึกษา
๓๐	การศึกษา	ครุภัณฑ์	ครุภัณฑ์คอมพิวเตอร์	เครื่องคอมพิวเตอร์โน้ตบุ๊ก (มาตรฐานครุภัณฑ์)	๒๒,๐๐๐	๒๒,๐๐๐	๒๒,๐๐๐	๒๒,๐๐๐	๒๒,๐๐๐	กองการศึกษา
๓๑	การศึกษา	ครุภัณฑ์	ครุภัณฑ์คอมพิวเตอร์	เครื่องแสดงภาพ (มาตรฐานครุภัณฑ์)	๒,๘๐๐	๒,๘๐๐	๓,๐๐๐	๓,๐๐๐	๓,๒๐๐	กองการศึกษา
๓๒	การศึกษา	ครุภัณฑ์	ครุภัณฑ์คอมพิวเตอร์	กระดานอัจฉริยะ (ตามท้องตลาด)	๔๐๐,๐๐๐	๔๐๐,๐๐๐	๔๐๐,๐๐๐	๔๐๐,๐๐๐	๔๐๐,๐๐๐	กองการศึกษา
๓๓	การศึกษา	ครุภัณฑ์	ครุภัณฑ์คอมพิวเตอร์	เครื่องสำรองไฟ (มาตรฐานครุภัณฑ์)	๒,๕๐๐	๒,๕๐๐	๒,๕๐๐	๒,๕๐๐	๒,๕๐๐	กองการศึกษา
๓๔	การศึกษา	ครุภัณฑ์	ครุภัณฑ์โฆษณาและ เผยแพร่	โทรทัศน์ แอลอีดี (LED TV ) แบบ smart TV (มาตรฐานครุภัณฑ์)	๖,๗๐๐	๖,๗๐๐	๗,๐๐๐	๗,๐๐๐	๘,๐๐๐	กองการศึกษา
๓๕	การศึกษา	ครุภัณฑ์	ครุภัณฑ์โฆษณาและ เผยแพร่	ชุดเครื่องเสียง พร้อมลำโพง (ตามท้องตลาด)	๓๐,๐๐๐	๓๐,๐๐๐	๓๐,๐๐๐	๓๐,๐๐๐	๓๐,๐๐๐	กองการศึกษา
๓๖	การศึกษา	ครุภัณฑ์	ครุภัณฑ์โฆษณาและ เผยแพร่	ลำโพงเคลื่อนที่ (ตามท้องตลาด)	๓๐,๐๐๐	๓๐,๐๐๐	๓๐,๐๐๐	๓๐,๐๐๐	๓๐,๐๐๐	กองการศึกษา
๓๗	การศึกษา	ครุภัณฑ์	ครุภัณฑ์งานบ้านงานครัว	ตู้เย็น ขนาด ๗ คิวบิกฟุต (มาตรฐานครุภัณฑ์)	๘,๕๐๐	๘,๕๐๐	๙,๐๐๐	๑๐,๐๐๐	๑๐,๐๐๐	กองการศึกษา
๓๘	การศึกษา	ครุภัณฑ์	ครุภัณฑ์สำนักงาน	เครื่องถ่ายเอกสารระบบดิจิทัล (ขาว-ดำ) (มาตรฐานครุภัณฑ์)	๘๗,๕๐๐	๘๗,๕๐๐	๘๗,๕๐๐	๘๗,๕๐๐	๘๗,๕๐๐	กองการศึกษา
๓๙	การศึกษา	ครุภัณฑ์	ครุภัณฑ์สำนักงาน	เครื่องทำลายเอกสาร (มาตรฐานครุภัณฑ์)	๓๐,๐๐๐	๓๐,๐๐๐	๓๐,๐๐๐	๓๐,๐๐๐	๓๐,๐๐๐	กองการศึกษา
๔๐	การศึกษา	ครุภัณฑ์	ครุภัณฑ์สำนักงาน	เครื่องปรับอากาศ (มาตรฐานครุภัณฑ์)	๒๒,๖๐๐	๒๒,๖๐๐	๒๒,๖๐๐	๒๒,๖๐๐	๒๒,๖๐๐	กองการศึกษา
๔๑	การศึกษา	ครุภัณฑ์	ครุภัณฑ์สำนักงาน	พัดลมติดผนัง (ตามท้องตลาด)	๖,๐๐๐	๖,๐๐๐	๖,๐๐๐	๖,๐๐๐	๖,๐๐๐	กองการศึกษา
๔๒	การศึกษา	ครุภัณฑ์	ครุภัณฑ์สำนักงาน	ตู้เหล็ก แบบ ๒ บาน (มาตรฐานครุภัณฑ์)	๕,๙๐๐	๑๑,๘๐๐	๕,๙๐๐	๕,๙๐๐	๕,๙๐๐	กองการศึกษา

(ต่อ)

แบบ ผ. ๐๓

ที่	แผนงาน	หมวด	ประเภท	เป้าหมาย (ผลผลิตของ ครุภัณฑ์)	งบประมาณ					หน่วยงาน รับผิดชอบหลัก
					๒๕๖๖ (บาท)	๒๕๖๗ (บาท)	๒๕๖๘ (บาท)	๒๕๖๙ (บาท)	๒๕๗๐ (บาท)	
๔๓	การศึกษา	ครุภัณฑ์	ครุภัณฑ์สำนักงาน	ตู้เก็บเอกสาร ๔ ชั้น (ตามท้องตลาด)	๑๑,๐๐๐	๑๑,๐๐๐	๑๑,๐๐๐	๑๑,๐๐๐	๑๑,๐๐๐	กองการศึกษา
๔๔	การศึกษา	ครุภัณฑ์	ครุภัณฑ์สำนักงาน	เก้าอี้พนักพิงขาเหล็ก (ตามท้องตลาด)	๑๑,๐๐๐	๑๑,๐๐๐	๑๒,๐๐๐	๑๒,๐๐๐	๑๒,๐๐๐	กองการศึกษา
๔๕	การศึกษา	ครุภัณฑ์	ครุภัณฑ์สำนักงาน	โต๊ะทำงานเหล็ก (ตามท้องตลาด)	๑๑,๔๐๐	๑๑,๔๐๐	๑๑,๔๐๐	๑๑,๔๐๐	๑๑,๔๐๐	กองการศึกษา
๔๖	การศึกษา	ครุภัณฑ์	ครุภัณฑ์สำนักงาน	ตู้เก็บเอกสารบานเลื่อนกระจก (ตามท้องตลาด)	๑๒,๐๐๐	๑๒,๐๐๐	๑๒,๐๐๐	๑๒,๐๐๐	๑๒,๐๐๐	กองการศึกษา
๔๗	การศึกษา	ครุภัณฑ์	ครุภัณฑ์สำนักงาน	โต๊ะหมู่บูชา (มาตรฐานครุภัณฑ์)	๑๕,๐๐๐	๑๕,๐๐๐	๑๕,๐๐๐	๑๕,๐๐๐	๑๕,๐๐๐	กองการศึกษา
๔๘	การศึกษา	ครุภัณฑ์	ครุภัณฑ์สำนักงาน	ชั้นวางที่นอน (ตามท้องตลาด)	๕๐,๐๐๐	๕๐,๐๐๐	๕๐,๐๐๐	๕๐,๐๐๐	๕๐,๐๐๐	กองการศึกษา
๔๙	การศึกษา	ครุภัณฑ์	ครุภัณฑ์การศึกษา	เครื่องเล่นสนามกลางแจ้ง (ตามท้องตลาด)	๒๐๐,๐๐๐	๒๐๐,๐๐๐	๒๐๐,๐๐๐	๒๐๐,๐๐๐	๒๐๐,๐๐๐	กองการศึกษา
๕๐	สาธารณสุข	ครุภัณฑ์	ครุภัณฑ์สำนักงาน	โต๊ะทำงานเหล็กสำหรับพนักงาน (ตามท้องตลาด)	-	๖,๐๐๐	-	๖,๐๐๐	-	กองสาธารณสุข
๕๑	สาธารณสุข	ครุภัณฑ์	ครุภัณฑ์สำนักงาน	เก้าอี้พนักพิงขาเหล็ก สามารถปรับสูง – ต่ำ ได้ (ตามท้องตลาด)	-	-	๓,๕๐๐	๓,๕๐๐	-	กองสาธารณสุข
๕๒	สาธารณสุข	ครุภัณฑ์	ครุภัณฑ์คอมพิวเตอร์	เครื่องคอมพิวเตอร์โน้ตบุ๊ก (มาตรฐานครุภัณฑ์)	๒๒,๐๐๐	-	-	-	-	กองสาธารณสุข
๕๓	สาธารณสุข	ครุภัณฑ์	ครุภัณฑ์คอมพิวเตอร์	เครื่องคอมพิวเตอร์ สำหรับงานประมวลผล (มาตรฐานครุภัณฑ์)	๒๒,๐๐๐	๒๒,๐๐๐	-	-	-	กองสาธารณสุข

(ต่อ)

ที่	แผนงาน	หมวด	ประเภท	เป้าหมาย (ผลผลิตของ ครุภัณฑ์)	งบประมาณ					หน่วยงาน รับผิดชอบหลัก
					๒๕๖๖ (บาท)	๒๕๖๗ (บาท)	๒๕๖๘ (บาท)	๒๕๖๙ (บาท)	๒๕๗๐ (บาท)	
๕๔	สาธารณสุข	ครุภัณฑ์	ครุภัณฑ์ไฟฟ้าและวิทยุ	เครื่องรับวิทยุ ระบบ VHF /FM ชนิดมือถือ ๕ วัตต์ จำนวน ๓ เครื่อง (มาตรฐานครุภัณฑ์)	๓๖,๐๐๐	-	-	-	-	กองสาธารณสุข
๕๕	สาธารณสุข	ครุภัณฑ์	ครุภัณฑ์การเกษตร	เครื่องพ่นหมอกควัน (มาตรฐานครุภัณฑ์)	-	๕๙,๐๐๐	-	๕๙,๐๐๐	-	กองสาธารณสุข
๕๖	สาธารณสุข	ครุภัณฑ์	ครุภัณฑ์การเกษตร	เครื่องพ่นยา (มาตรฐานครุภัณฑ์)	๔,๐๐๐	-	-	-	-	กองสาธารณสุข
๕๗	สาธารณสุข	ครุภัณฑ์	ครุภัณฑ์การเกษตร	เครื่องพ่นฝอยละอองละเอียด ULV (ตามท้องตลาด)	๘๓,๐๐๐	-	-	-	-	กองสาธารณสุข
๕๘	เคหะและชุมชน	ครุภัณฑ์	ครุภัณฑ์ยานพาหนะและ ขนส่ง	รถบรรทุกขยะ แบบอัตโนมัติ (มาตรฐานครุภัณฑ์)	๒,๔๐๐,๐๐๐	-	-	-	-	กองสาธารณสุข
รวม	๕๘ โครงการ	-	-	-	๔,๓๓๙,๓๐๐	๑,๔๗๑,๖๐๐	๑,๔๓๙,๔๐๐	๒,๐๓๗,๙๐๐	๑,๓๔๐,๖๐๐	-

## หมายเหตุ

๑. แผนงาน ให้ลงแผนงานตามรูปแบบและรายการจำแนกประเภทรายรับ - รายจ่าย งบประมาณประจำปีขององค์กรปกครองส่วนท้องถิ่น เช่น แผนงานการศึกษา แผนงานสังคมสงเคราะห์ เป็นต้น
๒. หมวด ให้ลงหมวดครุภัณฑ์ตามชื่อที่ปรากฏตามหนังสือกรมส่งเสริมการปกครองท้องถิ่น ด่วนที่สุด ที่ มท.๐๘๐๘.๒/ว๑๒๔๘ ลงวันที่ ๒๗ มิถุนายน ๒๕๕๙ เช่น ครุภัณฑ์ เป็นต้น
๓. ประเภท ให้ลงประเภทครุภัณฑ์ตามชื่อที่ปรากฏตามหนังสือกรมส่งเสริมการปกครองท้องถิ่น ด่วนที่สุด ที่ มท.๐๘๐๘.๒/ว๑๒๔๘ ลงวันที่ ๒๗ มิถุนายน ๒๕๕๙ เช่น ครุภัณฑ์สำนักงาน เป็นต้น
๔. เป้าหมาย (ผลผลิตของ ครุภัณฑ์) ให้แสดงถึงรายละเอียด จำนวน สถานที่ตั้ง ขนาด ปริมาณ หรือคุณลักษณะที่จำเป็น และให้ระบุถึงที่มาของราคาของครุภัณฑ์ เช่น ราคาตามมาตรฐานครุภัณฑ์ หรือ ราคาตามท้องตลาด เป็นต้น

